

# RAPORT

## o stanie Gminy Dębica

### za 2020 rok



Urząd Gminy Dębica  
ul. Stefana Batorego 13  
39-200 Dębica  
Fax. 14 680 680 33 36  
Tel.14 680 33 10  
[www.ugdebica.pl](http://www.ugdebica.pl)



# Spis treści

WSTĘP .....	6
<b>I. CHARAKTERYSTYKA GMINY .....</b>	<b>7</b>
I.1. Położenie i powierzchnia Gminy .....	7
I.2. Władze lokalne i gminne jednostki organizacyjne .....	7
I.3. Sołectwa .....	8
I.4. Ludność i dynamika.....	8
I.4.1. Ludność na podstawie rejestru mieszkańców i ewidencji ludności .....	8
I.4.2. Urodzenia.....	10
I.4.3. Zgony.....	11
<b>II. FINANSE.....</b>	<b>11</b>
II.1. Dochody ogółem i w podziale na bieżące i majątkowe .....	11
II.2. Wydatki ogółem i w podziale na bieżące i majątkowe.....	13
II.3. Zadłużenie gminy .....	14
II.4. Prognoza nadwyżki operacyjnej na najbliższe lata.....	14
II.5. Wynik budżetu.....	14
II.6. Majątek gminy 2009-2020.....	15
<b>III. INWESTYCJE .....</b>	<b>15</b>
III.1. Programy lata 2010 - 2020. ....	15
III.2. Inwestycje realizowane w 2020 r. ....	16
III.3. Oświetlenie drogowe .....	17
III.4. Drogownictwo .....	19
<b>IV. ZAGOSPODAROWANIE PRZESTRZENNE .....</b>	<b>20</b>
IV.1. Studium uwarunkowań i kierunków zagospodarowania przestrzennego gminy .....	20
IV.2. Miejscowy plan zagospodarowania przestrzennego .....	21
IV.3. Decyzje o warunkach zabudowy i zagospodarowania terenu.....	21
IV.4. Rewitalizacja na terenie Gminy Dębica.....	22
IV.5. Strategia Rozwoju Gminy Dębica na lata 2015 – 2024.....	22
<b>V. TRANSPORT I KOMUNIKACJA .....</b>	<b>23</b>
V.1. Transport zbiorowy .....	23
<b>VI. OCHRONA ŚRODOWISKA.....</b>	<b>25</b>
VI.1. Gminny Zakład Komunalny .....	25
VI.2. Czyste powietrze .....	28
VI.3. Gospodarka odpadami komunalnymi .....	29
VI.4. Inwestycje w gospodarce odpadami .....	30
<b>VII. GOSPODARKA I TURYSTYKA .....</b>	<b>30</b>
VII.1. Podmioty gospodarcze .....	30
VII.1.1. Zezwolenia wydane przez Wójta Gminy Dębica .....	30
VII.1.2. Podmioty Gospodarki Narodowej Wpisane do Rejestru REGON .....	31
VII.1.3. Osoby prawne i jednostki organizacyjne niemające osobowości prawnej.....	32
VII.1.4. Podmioty gospodarki narodowej wg formy prawnej .....	32
VII.1.5. Podmioty gospodarki narodowej wg klas wielkości zatrudnionych w latach ogółem .....	32
VII.1.6. Największe Przedsiębiorstwa w Gminie Dębica.....	33
VII.2. Specjalne strefy ekonomiczne.....	33
VII.3. Atrakcyjność turystyczna .....	35
VII.3.1. Schronisko Młodzieżowe Rozdzielnia Wiatrów .....	35
VII.3.2. Centrum Edukacji Ekologicznej.....	35
VII.3.3. Ekspozycja Historyczno-Dydaktyczna przy Górze Śmierci .....	35

VII.3.4. Osada Słowiańska .....	36
<b>VIII. KULTURA I DZIEDZICTWO NARODOWE .....</b>	<b>36</b>
VIII.1. Centrum Kultury i Bibliotek Gminy Dębica .....	36
VIII.1.1. Jednostki i budynki zarządzanie przez centrum kultury i bibliotek Gminy Dębica .....	36
VIII.1.2. Finansowanie centrum kultury i bibliotek w 2020 .....	37
VIII.1.3. Działalność artystyczna i kulturalna Centrum Kultury i Bibliotek Gminy Dębica .....	38
VIII.1.4. Pozyskiwanie środków i współpraca z organizacjami pozarządowymi .....	39
VIII.2. Ochrona zabytków .....	39
VIII.2.1. Gminny program opieki nad zabytkami .....	39
VIII.2.2. Zabytki na terenie gminy .....	39
VIII.2.3. Dotacje na prace konserwatorskie .....	39
<b>IX. ZDROWIE.....</b>	<b>41</b>
IX.1. Latoszyn Zdrój Sp. z o.o.....	41
IX.2. Profilaktyka i promocja zdrowia .....	42
IX.3. Ośrodki Zdrowia.....	43
<b>X. OŚWIATA .....</b>	<b>44</b>
X.1. Placówki oświatowe na terenie Gminy Dębica .....	44
X.2. Przedszkola i oddziały przedszkolne .....	44
X.3. Szkoły podstawowe .....	45
<b>XI. SPORT .....</b>	<b>48</b>
XI.1. Gminny Ośrodek Sportu i Rekreacji Gminy Dębica .....	48
XI.2. Dotacje dla Organizacji Pozarządowych .....	49
<b>XII. POMOC SPOŁECZNA .....</b>	<b>50</b>
XII.1. Żłobki .....	50
XII.2. Gminny Ośrodek Pomocy Społecznej.....	50
XII.3. Świadczenia wynikające z polityki społecznej państwa i gminy .....	57
XII.3.1. ŚWIADCZENIA RODZINNE.....	57
XII.3.2. FUNDUSZ ALIMENTACYJNY .....	59
XII.3.3. ŚWIADCZENIA WYCHOWAWCZE .....	59
XII.3.4. ŚWIADCZENIE „DOBRY START” .....	60
XII.3.5. ŚWIADCZENIE „ZA ŻYCIEM” .....	60
XII.3.6. GMINNY PROGRAM „GMINA PRZYJAZNA RODZINIE 3+.....	61
XII.3.7. KARTA DUŻEJ RODZINY .....	61
XII.4. Projekty i programy realizowane przez gminny ośrodek pomocy społecznej.....	61
<b>XIII. BEZPIECZEŃSTWO.....</b>	<b>65</b>
XIII.1. Straż Gminna.....	65
XIII.2. Ochrona przeciwpożarowa .....	65
XIII.3. Zarządzanie kryzysowe .....	66
<b>XIV. MIESZKALNICTWO .....</b>	<b>66</b>
XIV.1. Zasoby mieszkaniowe Gminy Dębica .....	66
XIV.2. Pomoc mieszkaniowa Gminy Dębica.....	67
<b>XV. NIERUCHOMOŚCI GRUNTOWE .....</b>	<b>68</b>
XV.1. Majątek gminy .....	70
XV.1.1. Majątek własny Gminy Dębica na dzień 31 grudnia 2020 r. ....	70
XV.1.2. Sprzedaż nieruchomości.....	70
XV.1.3. Oddanie nieruchomości w dzierżawę, użytkowanie wieczyste użytkowanie, trwałe zarząd oraz użyczenie .....	70
XV.1.4. Nabywanie nieruchomości na rzecz Gminy Dębica.....	71

<b>XVI. INFORMACJA O PODJĘTYCH UCHWAŁACH RADY GMINY DĘBICA I ICH REALIZACJI ZA 2020 ROK.....</b>	<b>71</b>
<b>XVII. INFORMACJA O WYKONANYCH ZARZĄDZENIACH WÓJTA GMINY DĘBICA I ICH REALIZACJI ZA 2020 ROK .....</b>	<b>71</b>
<b>XVIII. WNIOSKI KOŃCOWE .....</b>	<b>72</b>

## WSTĘP

Celem przygotowania raportu było uzyskanie dokładnego wglądu w sytuację gospodarczą i społeczną Gminy Dębica. Zgromadzone zostały szczegółowe dane o aspektach funkcjonowania. Dzięki temu zaistniała możliwość dokonania analizy poziomu rozwoju gminy na przestrzeni ostatnich kilku lat.

Raport ukazuje również trendy rozwojowe i jest podstawą do obiektywnej, opartej na faktach, oceny możliwości dalszego rozwoju gminy.

Raport zawiera analizę następujących obszarów działalności gminy:

- demografia
- finanse gminy,
- inwestycje gminne i inne zadania remontowe zrealizowane w sołectwach,
- działalność gospodarcza,
- warunki życia mieszkańców (infrastruktura techniczna: wodociągi, kanalizacja, drogi, gospodarka odpadami),
- zagospodarowanie przestrzenne,
- oświata.

# I. CHARAKTERYSTYKA GMINY

## I.1. Położenie i powierzchnia Gminy

Gmina Dębica położona jest w zachodniej części województwa podkarpackiego na pograniczu dwóch krain geograficznych, Pogorza Karpackiego z częścią Pogorza Dynowskiego i Kotliny Sandomierskiej. Dostępność ważnych szlaków komunikacyjnych jak autostrada A4, magistrala kolejowa Zgorzelec-Medyka czy bliskość lotnisk Kraków Balice i Rzeszów Jasionka przyczyniają się do rozwoju stref inwestycyjnych i przemysłu na tym terenie.

Gmina liczy 137,9 km<sup>2</sup> i zamieszkuje ją ponad 25,7 tys. osób.

## I.2. Władze lokalne i gminne jednostki organizacyjne

Rada Gminy Dębica liczy 21 radnych. Przy Radzie działają następujące stałe komisje:

- Komisja Rozwoju Gospodarczego i Infrastruktury Technicznej- 4 osoby
- Komisja Infrastruktury Społeczno-Oświatowej- 5 osób
- Komisja Rewizyjna- 3 osoby
- Komisja Ochrony Środowiska i Rolnictwa- 5 osób
- Komisja Skarg, Wniosków i Petycji- 3 osoby

Struktura organizacyjna Urzędu Gminy Dębica kształtuje się następująco:

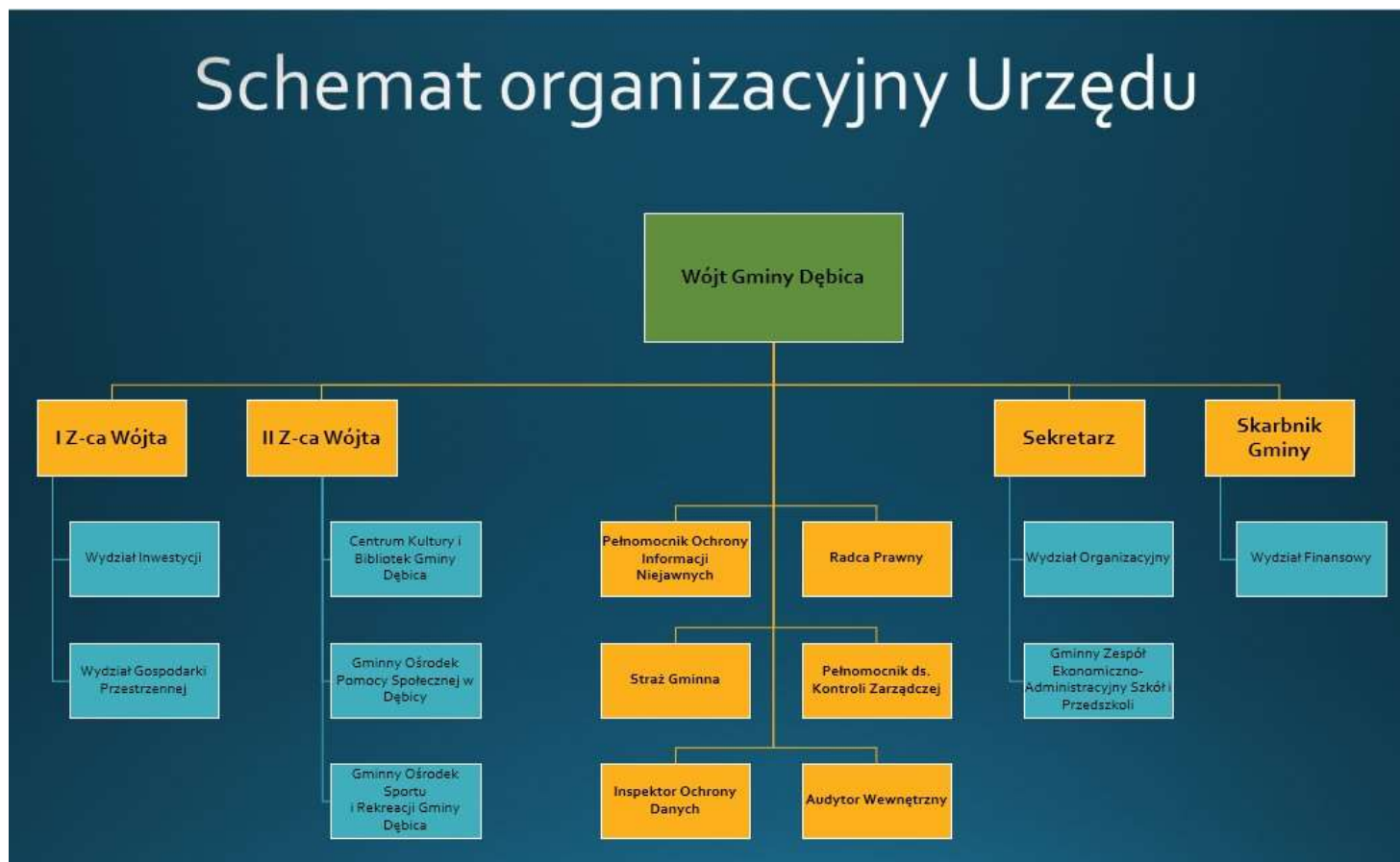

Gminne jednostki organizacyjne i spółki:

- 1) Gminny Ośrodek Pomocy Społecznej
- 2) Centrum Kultury i Bibliotek Gminy Dębica
- 3) Gminny Ośrodek Sportu i Rekreacji Gminy Dębica
- 4) Gminny Zespół Ekonomiczno - Administracyjny Szkół i Przedszkoli w Dębicy
- 5) Szkoły- 13 placówek
- 6) 2 Żłobki Gminne
- 7) Straż Gminna
- 8) Gminny Zakład Komunalny Sp. z o.o.
- 9) Przedsiębiorstwo Gospodarowania Odpadami Sp. z o.o.
- 10) Latoszyn Zdrój Sp. z o.o.

### **I.3. Sołectwa**

W granicach Gminy znajduje się 19 sołectw: Braciejowa, Brzeźnica, Brzeźnica Wola, Głobikowa, Gumniska, Kędzierz, Kochanówka, Kozłów, Latoszyn, Nagawczyzna, Paszczyna, Podgrodzie, Pustków, Pustków Krownice, Pustków-Osiedle, Pustynia, Stasiówka, Stobierna, Podgrodzie, Latoszyn, Stasiówka, Stobierna, Zawada.

### **I.4. Ludność i dynamika**

#### **I.4.1. Ludność na podstawie rejestru mieszkańców i ewidencji ludności**

Ewidencja ludności opiera się na rejestracji określonych w ustawie z dnia 24 września 2010 r. o ewidencji ludności (tekst jednolity Dz. U. z 2019 r. poz. 1397 z późn. zm.) podstawowych danych identyfikujących tożsamość oraz status administracyjnoprawny osób fizycznych. Ewidencja ludności prowadzona jest w Powszechnym Elektronicznym Systemie Ewidencji Ludności, który stanowi rejestr PESEL oraz rejestrze mieszkańców prowadzonych w systemach teleinformatycznych. Rejestr mieszkańców jest prowadzony zgodnie z właściwością miejscową przez wójta, zwanego dalej "organem gminy". Rejestr mieszkańców gromadzi dane osób, które dokonały obowiązku meldunkowego na terenie gminy. Obowiązek meldunkowy polega na:

- zameldowaniu się w miejscu pobytu stałego lub czasowego;
- wymeldowaniu się z miejsca pobytu stałego lub czasowego;
- zgłoszeniu wyjazdu poza granice Rzeczypospolitej Polskiej oraz powrotu z wyjazdu poza granice Rzeczypospolitej Polskiej.



Pobytem stałym jest zamieszkanie w określonej miejscowości pod oznaczonym adresem z zamiarem stałego przebywania. Pobytem czasowym jest przebywanie bez zamiaru zmiany miejsca pobytu stałego w innej miejscowości pod oznaczonym adresem lub w tej samej miejscowości, lecz pod innym adresem.

	2015	2016	2017	2018	2019	2020
<b>zameldowani na pobyt stały ogółem, w tym:</b>	25448	25497	25615	25636	25703	25727
kobiety	12743	12774	12843	12864	12898	12970
mężczyźni	12705	12723	12772	12772	12805	12757
<b>zameldowani na pobyt czasowy ogółem, w tym:</b>	165	153	178	170	169	147
kobiety	78	69	74	76	71	64
mężczyźni	87	84	104	94	98	83

**Tabela nr 1 Ludność Gminy Dębica na podstawie danych z ewidencji ludności**

Od 2010 r. liczba osób zameldowanych na pobyt stały w Gminie Dębica sukcesywnie wzrasta. W roku 2020 w porównaniu do 2010 odnotowano wzrost o 787 osób.

Liczba zameldowań na pobyt czasowy w Gminie Dębica od 2010 r. mieści się w przedziale 140-178 osób. W stosunku rocznym są to wahania rzędu kilku do kilkunastu osób ogółem.

	Zameldowani na pobyt stały			Zameldowani na pobyt czasowy		
	Ogółem	Kobiety	Mężczyźni	Ogółem	Kobiety	Mężczyźni
Braciejowa	866	420	446	3	2	1
Brzeźnica	3689	1838	1851	14	6	8
Głobikowa	586	287	299	2	1	1
Gumniska	1183	584	599	2	2	0
Kędzierz	272	128	144	8	1	7
Kochanówka	325	154	171	0	0	0
Kozłów	796	418	378	14	8	6
Latoszyn	1557	775	782	11	4	7
Nagawczyzna	2677	1377	1300	18	5	13
Paszczyna	1494	742	752	9	6	3
Podgrodzie	1694	850	844	17	14	3

Pustków	3053	1558	1495	16	6	10
Pustków-Osiedle	2142	1119	1023	17	7	10
Pustynia	1567	805	762	9	0	9
Stasiówka	1434	720	714	3	0	3
Stobierna	1000	490	510	2	1	1
Zawada	1392	705	687	2	1	1
Ogółem:	25727	12970	12757	147	64	83

**Tabela nr 2 Liczba ludności Gminy Dębica zameldowana na pobyt stały i pobyt czasowy**

Według danych z rejestru mieszkańców Gminy Dębica w 2020 r. liczba mieszkańców Gminy wyniosła 25 874 osoby i nieznacznie wzrosła w porównaniu do roku poprzedniego. Na pobyt stały zameldowanych było 25 727 osoby, natomiast na pobyt czasowy 147 osób. Najwięcej osób zameldowanych na pobyt stały zarejestrowano w Brzeźnicy (3 689 osób), kolejno w Pustkowie (3053 osób) oraz Nagawczynie (2 677 osób). Na pobyt czasowy najwięcej osób zameldowanych było w Nagawczynie (18 osób), następnie w Podgrodziu (17 osób) oraz w Pustkowie–Osiedlu (17 osób). Najmniej zameldowanych na pobyt stały odnotowano w Kędzierzu (272 osoby). Biorąc pod uwagę pobyt czasowy, najmniejszą liczbę zameldowań (2 osoby) zarejestrowano w Głobikowej, Gumniskach, Stobiernej, Zawadzie. Natomiast żadnego nie odnotowano w Kochanówce.

#### **I.4.2. Urodzenia**

	Ogółem	Kobiety	Mężczyźni
Braciejowa	11	6	5
Brzeźnica	40	27	13
Głobikowa	5	3	2
Gumniska	10	7	3
Kędzierz	2	1	1
Kochanówka	2	1	1
Kozłów	7	2	5
Latoszyn	21	10	11
Nagawczyna	30	21	9
Paszczyna	16	9	7
Podgrodzie	17	11	6
Pustków	28	16	12
Pustków-Osiedle	18	12	6

Pustynia	17	10	7
Stasiówka	23	12	11
Stobierna	13	7	6
Zawada	12	8	4
Ogółem	<b>272</b>	<b>163</b>	<b>109</b>

**Tabela nr 3 Urodzenia żywe w 2020 r. z podziałem na płeć i poszczególne miejscowości.**

W 2020 r. najwięcej urodzeń odnotowano w miejscowościach Brzeźnica (40), Nagawczyna (30) oraz w Pustkowie (28). Z kolei najmniej urodzeń zarejestrowano w miejscowościach Kędzierz (2) i Kochanówka (2).

### **I.4.3. Zgony**

W 2020 r. odnotowano 289 zgonów mieszkańców Gminy Dębica. Najwięcej zmarło osób zameldowanych w najliczniejszych miejscowościach gminy tj. w Brzeźnicy (46) i w Pustkowie (38).

## **II. FINANSE**

### **II.1. Dochody ogółem i w podziale na bieżące i majątkowe**

**Dochody ogółem i w podziale na bieżące i majątkowe – plan, plan po zmianach, wykonanie, w tym:**

- 1) Udział dochodów własnych w dochodach ogółem
- 2) Dynamika wykonania PIT, CIT i PN ( podatku od nieruchomości)
- 3) Dotacje zewnętrzne z udziałem środków europejskich pozyskane spoza budżetu gminy

Wskaźnik struktury dochodów własnych (między innymi podatki lokalne, dochody z majątku, udziały w dochodach podatkowych budżetu państwa) informuje o samodzielności finansowej gminy w generowaniu dochodów własnych. Wzrost wartości wskaźnika oznacza większą atrakcyjność gminy dla poszczególnych podmiotów gospodarczych funkcjonujących w gminie. Spadek wskaźnika świadczy o słabnącej atrakcyjności gminy dla potencjalnych inwestorów.

2020 rok	Plan	Plan po zmianach	Wykonanie
<b>Dochody ogółem, z tego:</b>	<b>126 180 441</b>	<b>139 170 280,13</b>	<b>141 175 189,38</b>
dochody bieżące	107 200 473	117 179 973,63	118 782 861,40
dochody majątkowe	18 979 968	21 990 306,50	22 392 327,98

**Tabela 1 Dochody ogółem i w podziale na bieżące i majątkowe– plan, plan po zmianach, wykonanie.**

Wykonanie	2016 r.	2017 r.	2018 r.	2019
<b>Dochody ogółem, z tego:</b>	98 974 234,91	104 293 069,37	116 495 360,83	121 284 903,78
<b>dochody bieżące</b>	89 252 731,37	97 880 898,18	100 174 181,89	111 099 160,20
<b>dochody majątkowe</b>	9 721 503,54	6 412 171,19	16 321 178,94	10 185 743,58

**Tabela 2 Wykonanie dochodów w latach 2016 - 2019**

Wielkość dochodów własnych gminy świadczy o samodzielności finansowej samorządu i niezależności od środków przekazywanych z budżetu państwa

Dochody własne:	2015 r.	2016 r.	2017 r.	2018 r.	2019	2020
<b>Wykonanie</b>	33 211 806,29	34 398 424,34	38 624 282,67	38 741 606,47	46 030 229,90	51 805 456,17
<b>Udział w dochodach ogółem</b>	41,7%	34,7%	37,0%	33,3%	37,95%	36,70

**Tabela 3 Udział dochodów własnych w dochodach ogółem**

Wskaźnik udziału gminy w podatkach stanowiących dochód budżetu państwa (PIT i CIT) obrazuje wielkość, a w układzie analizy dynamicznej, dynamikę zmian w czasie w wielkości tego rodzaju dochodów ogółem.

Wykonanie	2016 r.	2017 r.	Dynamika 2017/2016	2018 r.	2019 r.	Dynamika 2019/2018
<b>PIT</b>	14 391 350	16 738 949	116,31%	18 282 720	20 206 821	110,52 %
<b>CIT</b>	1 654 339,88	1 729 059,26	104,52%	1 835 341,27	2 213 417,72	120,60%
<b>Podatek od nieruchomości</b>	10 611 911,86	10 915 921,23	102,86%	11 931 064,52	13 512 953,68	113,26%

**Tabela 4 Dynamika wykonania PIT – podatku dochodowego od osób fizycznych, CIT – podatku dochodowego od osób prawnych i podatku od nieruchomości w latach 2016 – 2019**

Wykonanie	2019 r.	2020 r.	Dynamika 2020/2019
<b>PIT</b>	20 206 821	21 082 901	104,34%
<b>CIT</b>	2 213 417,72	2 759 870,45	124,69%
<b>Podatek od nieruchomości</b>	13 512 953,68	13 951 928,46	103,25%

**Tabela 5 Dynamika wykonania PIT – podatku dochodowego od osób fizycznych, CIT – podatku dochodowego od osób prawnych i podatku od nieruchomości w latach 2019-2020**

Wskaźnik wykonania dotacji celowych z udziałem środków z budżetu Unii Europejskiej pokazuje w jakim stopniu gmina finansuje określone zadania z pozyskanych środków zewnętrznych.

Dotacje zewnętrzne z udziałem środków europejskich	2015 r.	2016 r.	2017 r.	2018 r.	2019 r.	2020 r.
Wykonanie	5 642 029,39	5 057 300,84	3 755 624,92	14 188 719,46	5 892 569,17	16 079 482,74
Udział w dochodach ogółem	7,1%	5,1%	3,6%	12,2%	4,85%	11,39%

**Tabela 6 Dotacje zewnętrzne z udziałem środków europejskich pozyska spoza budżetu gminy w latach 2015 - 2020**

## II.2. Wydatki ogółem i w podziale na bieżące i majątkowe

Udział wydatków majątkowych w wydatkach ogółem.

W wydatkach ogółem przedstawiono udział wydatków bieżących i majątkowych oraz zmiany ich wartości w czasie. Wzrost wartości wydatków majątkowych decyduje o możliwościach rozwojowych gminy.

2020 rok	Plan	Plan po zmianach	Wykonanie
Wydatki ogółem, z tego:	<b>124 651 995,89</b>	<b>146 433 417,61</b>	<b>138 403 394,65</b>
wydatki bieżące	92 452 568,89	105 000 144,11	101 072 424,52
wydatki majątkowe	32 199 427,00	41 433 273,50	37 330 970,13

**Tabela 7 Wydatki ogółem i w podziale na bieżące i majątkowe – plan, plan po zmianach, wykonanie w 2020 r.**

Wykonanie	2017 r.	2018 r.	2019
Wydatki ogółem, z tego:	<b>103 318 957,72</b>	<b>123 934 134,97</b>	<b>118 815 324,99</b>
wydatki bieżące	82 702 027,15	88 816 388,09	96 837 362,52
wydatki majątkowe	20 616 930,57	35 117 746,88	21 977 962,47

**Tabela 8 Wydatki ogółem i w podziale na bieżące i majątkowe – wykonanie w latach 2017 - 2019 r.**

Wydatki majątkowe	2017 r.	2018 r.	2019 r.	2020
Wykonanie	20 616 930,57	35 117 746,88	21 977 962,47	37 330 970,13
Udział w wydatkach ogółem	19,9%	28,3%	18,50%	26,97%

**Tabela 9 Udział wydatków majątkowych w wydatkach ogółem w latach 2017-2020**

### II.3. Zadłużenie gminy

Na koniec 2020 roku zadłużenie gminy z tytułu wcześniej zaciągniętych kredytów i pożyczek wyniosło **7 046 837 zł.**

Lata	Raty kapitałowe	Wydatki na obsługę długu
2021	1 049 716	195 000
2022	1 294 200	174 000
2023	1 247 100	135 000
2024	1 205 821	120 000
2025	850 000	106 000
2026	850 000	85 000
2027	850 000	66 000
2028	850 000	50 000
2029	920 230	25 000
Ogółem	<b>7 046 837</b>	<b>956 000</b>

Tabela 10 Harmonogram spłat pożyczek i kredytów wcześniej zaciągniętych i obsługi zadłużenia na lata następne

### II.4. Prognoza nadwyżki operacyjnej na najbliższe lata

Lata	Różnica między dochodami bieżącymi, a wydatkami bieżącymi	Wskaźnik planowanej łącznej kwoty spłaty zobowiązań, do dochodów przypadających na dany rok	Dopuszczalny wskaźnik spłaty zobowiązań obliczony w oparciu o wykonanie roku poprzedzającego pierwszy rok prognozy
2021	10 363 000	1,69%	19,41%
2022	10 862 000	1,94%	18,23%
2023	11 290 000	1,78%	16,00%
2024	11 704 000	1,66%	14,73%
2025	12 132 000	1,17%	14,72%
2026	12 735 000	1,11%	15,95%
2027	13 124 000	1,06%	15,22%
2028	13 527 000	1,02%	14,81%
2029	13 915 000	1,04%	14,95%

Tabela 11 Prognoza nadwyżki operacyjnej na najbliższe lata

### II.5. Wynik budżetu

Na koniec 2020 r. wystąpiła nadwyżka budżetowa w wysokości **2 771 794,73 zł.**

## II.6. Majątek gminy 2009-2020

	2015	2016	2017	2018	2019	2020
Wartość mienia stan na 31 grudnia z tego :	253.269.877,61	256.899.204,68	268.803.358,83	292.682.593,13	300.356.214,20	326.575.834,06
Aktywa trwałe, w tym :	246.081.132,27	249.755.708,48	260.411.141,35	285.727.415,74	292.985.270,91	318.743.329,26
- grunty	6.219.827,03	8.158.325,82	8.375.860,44	10.341.265,74	10.669.085,74	12.134.391,99
- budynki , lokale i obiekty inżynierii lądowej i wodnej	193.978.357,16	204.476.196,89	202.398.638,85	222.830.236,32	237.891.327,32	240.877.835,09
Aktywa obrotowe	7.188.745,34	7.143.496,20	8.392.217,48	6.955.177,39	737.0943,29	7.832.504,80

Tabela 12 Wartość mienia Gminy Dębica

## III. INWESTYCJE

### III.1. Programy lata 2010 - 2020.

Nazwa programu	Miejscowości objęte programem	Lata realizacji	Kwota
<b>PROGRAM DROGOWNICTWO W GMINIE DĘBICA</b>	Zawada, Stobierna, Stasiówka, Braciejowa, Gumniska, Głobikowa, Latoszyn, Podgrodzie, Nagawczyna, Pustków, Paszczyzna, Pustynia, Kozłów, Brzeźnica, Kochanówka, Kędzierz, Pustków Osiedle	2010-2020	58,5 mln zł (w tym 2020: 6,1 mln zł)
<b>PROGRAM OŚWIETLENIE DROGOWE</b>	Zawada, Stobierna, Stasiówka, Braciejowa, Gumniska, Głobikowa, Latoszyn, Podgrodzie, Nagawczyna, Pustków, Paszczyzna, Pustynia, Kozłów, Brzeźnica, Kochanówka, Kędzierz, Pustków Osiedle,	2014-2020	2,7 mln zł
<b>PROGRAM POWÓDŹ</b>	Zawada, Stobierna, Stasiówka, Braciejowa, Gumniska, Głobikowa, Latoszyn, Podgrodzie, Nagawczyna, Pustków, Paszczyzna, Pustynia, Kozłów, Brzeźnica, Kochanówka	2010-2020	16 mln zł
<b>PROGRAM WODOCIĄGOWANIA TERENÓW GÓRSKICH</b>	Zawada, Stobierna, Stasiówka, Braciejowa, Gumniska, Latoszyn, Podgrodzie, Nagawczyna, Głobikowa	2010-2020	29 mln zł
<b>PROGRAM KANALIZOWANIA TERENÓW GÓRSKICH</b>	Zawada, Stobierna, Stasiówka, Latoszyn, Podgrodzie, Nagawczyna,	2010-2020	22,5 mln zł
<b>PROGRAM UZUPEŁNIANIA SIECI WOD-KAN W PÓŁNOCNEJ CZĘŚCI GMINY</b>	Pustków Osiedle, Brzeźnica, Pustków, Kozłów, Kędzierz, Paszczyzna, Kochanówka, Brzeźnica, Dąbrówki - Wielonoża	2010-2020	4,9 mln zł
<b>PROGRAM ZAGOSPODAROWANIA PRZESTRZENI PUBLICZNEJ</b>	Place zabaw w Kochanówce, Kozłowie, Pustkowie-Krownicach, Pustkowie, Brzeźnicy Woli, Gumniskach, Kędzierzu, Głobikowej, Brzeźnicy Woli, Stobiernej, Pustkowie-Osiedlu, Podgrodziu, Latoszynie, Podgrodziu, Pustyni, Zawadzie, park rekreacyjny w Pustkowie, Nagawczynie i Zawadzie, OSA w Nagawczynie	2010-2020	1,8 mln zł

<b>OŚWIATA</b>	Remonty szkół oraz przedszkoli na terenie Gminy Dębica, żłobek w Brzeźnicy, żłobek w Nagawczynie	2010-2020	9,7 mln zł
<b>PROGRAM SALE GIMNASTYCZNE</b>	Podgrodzie, Głobikowa, Pustków (etap)	2011-2020	6 mln zł
<b>PROGRAM BOISK</b>	Kochanówka, Paszczyna, Pustynia, Brzeźnica, Gumniska, Pustynia, Kędzierz, Stasiówka, Brzeźnica, Paszczyna Bieżnia w Pustkowie - Osiedlu Pump - track w Pustkowie – Osiedlu, Latoszyn, Podgrodzie, „orlik” w Pustkowie, Pump-track w Pustkowie, Zawada	2011-2020	4,6 mln zł
<b>PROGRAM ZDROWOTNY</b>	Remonty w przychodniach na terenie Gminy Dębica, Przychodnia w Latoszynie, basen zdrojowy w Latoszynie	2011-2020	9,4 mln zł
<b>PROGRAM USŁUG SPOŁECZNYCH</b>	budynki użyteczności publicznej, budynek Urzędu Gminy, basen w Pustkowie-Osiedlu, park zdrojowy w Latoszynie	2010-2020	37,9 mln zł
<b>PROGRAM REWITALIZACJI</b>	Pustków – Osiedle – Etap I przebudowa drogi powiatowej nr 1284R, Etap II remont budynku socjalnego nr 47	2019-2021	3,1 mln zł
<b>OSP</b>	Przebudowy i remonty remiz OSP na terenie Gminy Dębica	2010-2020	3,9 mln zł

### III.2. Inwestycje realizowane w 2020 r.

Nazwa inwestycji	Rok rozpoczęcia	Rok zakończenia	Kwota w 2020 (zł)	Z budżetu (zł)	Dofinansowanie
Ochrona różnorodności biologicznej kompleksów leśnych w Latoszynie poprzez budowę infrastruktury rekreacyjno-turystycznej 1) Miejsce muzykoterapii 2) Tężnia i pijalnia 3) Ścieżki ruchowe	2019	2021	2 137 045,11	551 873,43	1 585 171,68 zł (RPO)
Budowa budynku wielofunkcyjnego w Braciejowej	2020	2022	897 909,65	358 159,65	539 750,21 (RFIL)
Przebudowa szkolnej infrastruktury sportowej w Latoszynie: budynek administracyjno-socjalny z zapleczem szatniarskim	2020	2021	402 312,09	402 312,09	-
Budowa sali gimnastycznej przy ZS w Pustkowie	2019	2021	1 997 600,00	1 497 600,00	500 000,00 (MS)
Modernizacja budynku o funkcji kultury wraz z wyposażeniem w Nagawczynie	2018	2020	247 464,13	91 113,70	156 350,43
Budowa żłobka w miejscowości Nagawczyna	2019	2020	1 973 371,45	367 358,95	600 000,00 (RFIL) 1 006 012,50 („Maluch+”)
Budowa składowiska odpadów w Paszczynie dla Gminy Dębica	2019	2021	6 488 091,83	2 776 518,72	3 711 573,11 zł (RPO)
Modernizacja budynku o funkcji kultury w Kozłowie	2020	2021	10 000,00	3 637,00	6 363,00 (PROW)
Place zabaw i tereny rekreacyjne	2020	2020	339 365,00	339 365,00	-



Wzrost aktywności i integracji mieszkańców sołectwa Latoszyn poprzez budowę wiaty grillowej	2020	2020	23 217,21	13 217,21	10 000,00 (PPO)
Poprawa jakości powietrza poprzez wymianę źródeł ciepła w domach prywatnych na terenie gmin należących do Związku Gmin Dorzecza Wisłoki – Projekt 3.3.1	2019	2021	32 918,49	32 918,49	-
Budowa obiektów infrastruktury rekreacyjno-turystycznej na terenie Gminy Dębica	2020	2021	36 500,00	13 275,05	23 224,95 (PROW)
Budowa sieci kanalizacji sanitarnej Dąbrówki-Wielonczka -2 etap	2020	2021	570 720,00	309 423,00	261 297,00
Wykonanie dokumentacji i odcinków sieci wod - kan na terenie Gminy Dębica	2020	2020	112 516,75	112 516,75	-
Program poprawy gospodarki wodno-ściekowej na terenie Gminy Dębica	2020	2020	28 500,00	28 500,00	-
Poprawa gospodarki wodociągowej na terenie Gminy Dębica- GŁOBIKOWA WODOCIĄG	2020	2021	2 695 000,00	2 092 725,00	602 275,00
Rozwój OZE szansą na poprawę jakości życia mieszkańców Gmin Dębica i Iwierzycze	2020	2020	6 790 000,00	54 000,00	5 200 000,00 Wkład mieszkańców: 1 550 000,00

### III.3. Oświetlenie drogowe

Lp.	Nazwa zadania	Data realizacji	Poniesione nakłady
1	Budowa sieci oświetlenia drogowego: montaż 12 szt. lamp sodowych oraz 111 szt. lamp typu LED (w tym na majątku Gminy 53 szt. lamp typu LED)	2016	503 832,90 zł
2	Budowa sieci oświetlenia drogowego: montaż 90 szt. lamp typu LED	2017	408 745,19 zł
3	Budowa sieci oświetlenia drogowego: montaż 90 szt. lamp typu LED	2018	432 672,78 zł
4	Budowa sieci oświetlenia drogowego: montaż 46 szt. lamp typu LED	2019	259 872,23 zł
5	<b>Budowa nowych punktów oświetlenia drogowego: 46 szt. lamp typu LED oraz 26 szt. lamp typu LED (na majątku Gminy Dębica)</b>	<b>2020</b>	<b>362 327,25 zł</b>
Łącznie: 476 szt. lamp typu LED, 62 szt. lamp sodowych			1 974 450,35 zł

Tabela 13 Nowe punkty oświetlenia drogowego

Lp.	Miejscowość	Zakres rzeczowy
1	<b>ZAWADA</b> (oświetlenie drogi gminnej w kier. Kościoła)	- przebudowa istniejącego stanowiska słupowego, - zabudowa 4 szt. lamp typu LED - budowa wydzielonej linii kablowej na dł. 212mb, - zabudowa 4 szt. słupów stalowych ocynkowanych
2	<b>PASZCZYNA</b> (oświetlenie drogi gminnej kier. „Górki”)	- zabudowa 4 szt. lamp LED - montaż 5 szt. stanowisk słupowych - podwieszenie przewodu oświetlenia ulicznego na dł. 300mb

3	<b>BRZEŹNICA</b> (oświetlenie drogi wojewódzkiej nr 985 w kier. skrzyżowania na Bobrową)	- zabudowa 3 szt. lamp typu LED - zabudowa 4 szt. stanowisk słupowych - budowa wydzielonego obwodu oświetlenia drogowego o dł. ok. 210m
4	<b>LATOSZYN</b> (oświetlenie drogi gminnej od drogi krajowej nr 94)	- zabudowa szafki sterowniczej - budowa wydzielonego obwodu oświetlenia o dł. ok. 200m - zabudowa 5 szt. stanowisk słupowych, - zabudowa 4 szt. opraw typu LED
5	<b>PUSTKÓW</b> (oświetlenie drogi wojewódzkiej nr 985 na przysiółku „Męciszów”)	- przebudowa stanowiska słupowego, - zabudowa 2 szt. nowych stanowisk słupowych - budowa wydzielonego obwodu oświetlenia drogowego od przebudowanego słupa do nowego stanowiska słupowego o dł. ok. 70m - zabudowa 1 szt. oprawy oświetleniowej typu LED
6	<b>STASIÓWKA</b> (oświetlenie drogi powiatowej w kier. Nagawczyny)	- zabudowa szafki sterowniczej - zabudowa 7 szt. stanowisk słupowych w tym przebudowa stanowiska słupowego - budowa wydzielonego obwodu oświetlenia drogowego przewodem o dł. ok. 331m - dobudowa na istniejącej sieci nN obwodu oświetlenia drogowego o dł. ok. 104m - zabudowa 7 szt. opraw oświetleniowych typu LED
7	<b>STOBIERNA</b> (oświetlenie drogi powiatowej w kier. Stasiówki)	- zabudowa 6 szt. stanowisk słupowych - zabudowa wydzielonego obwodu oświetlenia drogowego o dł. ok. 298m - zabudowa 3 szt. opraw oświetleniowych typu LED
8	<b>Latoszyn</b> (oświetlenie drogi gminnej w kier. Przychodni Latoszyn Zdrój)	- zabudowa 26 szt. lamp typu LED
9	Teren Gminy Dębica	- dogęszczenie 20 szt. opraw oświetleniowych typu LED wraz z podwieszeniem przewodu

**Tabela 14 Budowa nowych punktów oświetlenia drogowego w 2020 r – środki własne.**

### **Remonty sieci oświetlenia drogowego w 2020r.:**

Naprawa oświetlenia parkowego w m. Pustków-Osiedle w ramach środków funduszu sołectkiego w kwocie 1 500 zł.

### **Konserwacja i eksploatacja oświetlenia drogowego na terenie Gminy Dębica w latach 2019-2020r.:**

W ramach umów o konserwację i eksploatację oświetlenia drogowego na terenie Gminy Dębica zawartych z firmą TAURON Nowe Technologie S.A. o/Bochnia zrealizowano:

Lp.	Zakres	Rok realizacji
1	Wymiana 50 szt. lamp sodowych na 50 szt. lamp typu LED na terenie m. Brzeźnica i Pustków - Osiedle.	2019
2	Wymiana 53 szt. lamp sodowych na 53 szt. lamp typu LED wzdłuż drogi wojewódzkiej i częściowo wzdłuż drogi powiatowej w m. Pustków oraz w rejonie drogi gminnej prowadzącej w kier. Zespołu Szkół w m. Pustków	2020
3	Zabudowano oprawę sodową nad przejściem dla pieszych w ciągu DW nr 985 obok Remizy w m. Pustynia	2020
4	Zabudowano oprawę sodową wraz z wysięgnikiem obok przejścia dla pieszych ciągu DW nr 985 obok Zespołu Szkół w m. Pustynia	2020
5	Zabudowano oprawę sodową i skierowano w kier. przejścia dla pieszych w ciągu DW nr 985 w rejonie skrzyżowania na Paszczyne w m. Brzeźnica	2020
6	Wymiana oprawy sodowej na oprawę typu LED obok przejścia dla pieszych ciągu DW nr 985 w rejonie wiaty przystankowej na przysiółku „Zamoście” w m. Pustków	2020
7	Wymiana lampy sodowej na lampę typu LED, skierowano lampę wraz z wysięgnikiem na przejście dla pieszych w ciągu DW nr 985 w rejonie Zespołu Szkół w m. Brzeźnica	2020

**Tabela 15 Zadania z zakresu oświetlenia w ramach umowy z firmą Tauron S.A.**

### III.4. Drogownictwo

Nazwa inwestycji	Rok rozpoczęcia	Rok zakończenia	Kwota [zł]
Budowa odcinka drogi D1 o dl. 600m w ramach zadania: „Budowa dróg dojazdowych do terenów inwestycyjnych w Zawadzie”	2019	2020	3 479 065,55
Przebudowa dróg gminnych na terenie Gminy Dębica w ramach zadania: „Chodniki i drogi”	2020	2020	778 353,32
Budowa parkingu ogólnodostępnego dla samochodów osobowych na dz. nr ewid. 613/3, 625/2 wraz z wykonaniem zjazdu drogowego w m. Zawada	2020	2020	199 908,02
Przebudowa dróg gminnych nr 133028R i 106285R – budowa kanalizacji deszczowej na działkach nr 1561/2, 1567 i 724 w m. Kozłów – etap I	2020	2020	93 075,32
Przebudowa drogi gminnej w m. Zawada „pod górę”	2020	2020	51 816,09
Przebudowa drogi gminnej w m. Pustków kier. „Męciszów” do wiertni dz. nr ewid. 678/4	2020	2020	82 498,62
Podniesienie poziomu części drogi gminnej w m. Latoszyn	2020	2020	58 911,71
Opracowanie dokumentacji projektowo-kosztorysowych i przetargowych, opłaty za uzgodnienia, warunki techniczne, pełnienie nadzorów inwestorskich	2020	2020	75 888,88
Usługi bieżące i remontowe (remonty nawierzchni dróg gminnych w ramach środków własnych gminy oraz w ramach środków Funduszu sołeckiego, dostawa kruszywa na drogi gminne, koszenie i ścinanie poboczy dróg gminnych, zimowe utrzymanie dróg gminnych i chodników gminnych, opracowanie dokumentacji projektowo-kosztorysowych i przetargowych, opracowanie projektów organizacji ruchu), zakupy bieżące (znaki drogowe, masa bitumiczna na zimno, lustra drogowe, progi zwalniające, malowanie wiat przystankowych)	2020	2020	950 920,95

Budowa i modernizacja drogi dojazdowej do gruntów rolnych w m. Pustków dz nr ewid. 401, 446	2020	2020	98 354,09
Budowa i przebudowa dróg wewnętrznych wraz z infrastrukturą techniczną w Pustyni (dokumentacja projektowo-techniczna)	2020	2020	76 875,00
Przebudowa drogi wojewódzkiej Nr 985 Nagnajów-Baranów Sandomierski-Mielec-Dębica – budowa chodnika w m. Brzeźnica	2020	2020	200 000,00
Przebudowa drogi powiatowej nr 1285R stacja Kochanówka-Paszczyna- budowa chodnika w kier. Góry Śmierci	2020	2020	155 485,37
Przebudowa drogi powiatowej nr 1296 R Wielopole-gr. Powiatu-Dębica- budowa chodnika w m. Stasiówka	2020	2020	134 224,70
Przebudowa drogi powiatowej Nr 1303R Łabuzie-Południk-Kamieniec w miejscowości Braciejowa i Globikowa	2020	2020	418 895,00
Przebudowa drogi powiatowej Nr 1301R Latoszyn – Braciejowa -budowa chodnika w m. Gumniska - etap IV	2020	2020	171 276,00
Remont chodnika w ciągu drogi powiatowej nr 1287R Skrzyszów – Paszczyna- Brzeźnica w m. Paszczyna	2020	2020	50 207,00

Łączna długość dróg gminnych: 364 km w tym:

- drogi o nawierzchni asfaltowej: 231 km (63,46%)

- drogi o nawierzchni utwardzonej: 133 km ( 36,54%)

## IV. ZAGOSPODAROWANIE PRZESTRZENNE

### IV.1. Studium uwarunkowań i kierunków zagospodarowania przestrzennego gminy

**Studium uwarunkowań i kierunków zagospodarowania przestrzennego gminy** jest zapisem polityki przestrzennej prowadzonej na terenie danej gminy. Jest dokumentem obligatoryjnym, sporządzanym dla terenu całej gminy, składającym się z części tekstowej i graficznej. Zadaniem studium jest diagnoza stanu istniejącego w gminie na różnych płaszczyznach m.in. środowiskowej, społecznej, technicznej, kulturowej oraz wyznaczenie na tej podstawie kierunków zagospodarowania terenu, co wiąże się także z szeregiem innych wskazań wynikających z właściwości danego obszaru. Jest to więc zapis polityki przestrzennej prowadzonej w gminie. Ustalenia zapisane w studium są wiążące przy sporządzaniu miejscowego planu zagospodarowania przestrzennego, przy czym studium, w odróżnieniu od planu, nie jest aktem prawa miejscowego.

„Studium uwarunkowań i kierunków zagospodarowania przestrzennego gminy Dębica”, przyjęte zostały Uchwałą Nr I/5/98 Rady Gminy Dębica z dnia 10 marca 1998 r. z 16 zmianami w latach 2008-2019

## IV.2. Miejscowy plan zagospodarowania przestrzennego

Miejscowy plan zagospodarowania przestrzennego jest opracowaniem fakultatywnym, tzn. gminy nie mają obowiązku jego sporządzenia. Plan miejscowy jest aktem prawa miejscowego, w związku z tym jego treść powinna być jednoznaczna w interpretacji. Podobnie jak studium, składa się z części opisowej i graficznej. Może być sporządzony dla obszaru całej gminy, choć w praktyce częściej wykonuje się plany dla mniejszych obszarów – np. obrębów czy osiedli. Obecnie na obszarze gminy Dębica obowiązuje **20** miejscowych planów zagospodarowania przestrzennego, które obejmują obszar **685,45 ha, czyli 4,97%** ogólnej powierzchni gminy.

Obowiązujące plany miejscowe sporządzono dla obszarów o szerokim i różnorodnym zakresie przeznaczeń terenów: od budownictwa mieszkaniowego, usługowego (szeroko rozumianego, w tym uzdrowiskowego), po przemysł, składy oraz komunikację.

Miejscowe plany zagospodarowania przestrzennego obecnie obowiązujące uchwalone zostały 20 uchwałami Rady Gminy Dębica podjętymi w latach 1997 – 2020.

Aktualnie trwają prace nad następującymi projektami planów miejscowych dla obszaru „Pustków-Osiedle – strefa rekreacji”, w zakresie zmiany wysokości zabudowy dla terenów 1UZ, 2UZ, 3UZ, 4UZ oraz dla m. Podgrodzie.

## IV.3. Decyzje o warunkach zabudowy i zagospodarowania terenu

W przypadku braku miejscowego planu zagospodarowania przestrzennego określenie sposobu zagospodarowania i warunków zabudowy terenu następuje w drodze decyzji o warunkach zabudowy i zagospodarowania terenu, przy czym:

- 1) lokalizację inwestycji celu publicznego ustala się w drodze decyzji o lokalizacji inwestycji celu publicznego;
- 2) sposób zagospodarowania terenu i warunki zabudowy dla innych inwestycji ustala się w drodze decyzji o warunkach zabudowy.

Rok	Decyzje o ustaleniu lokalizacji inwestycji celu publicznego	Decyzje o ustaleniu warunków zabudowy				
		ogółem	w tym dotyczące zabudowy			
			mieszkaniowej wielorodzinnej	mieszkaniowej jednorodzinnej	usługowej	innej
2015	71	168	1	112	18	37
2016	34	252	0	209	13	30

2017	43	234	0	191	12	31
2018	40	257	0	217	21	19
2019	73	248	0	208	14	26
2020	67	239	1	184	24	30

**Tabela 16** Wydane decyzje lokalizacyjne na podstawie ustawy.

#### **IV.4. Rewitalizacja na terenie Gminy Dębica**

Uchwałą nr XXVII/286/2017 r. Rada Gminy Dębica z dnia 31 stycznia 2017 r. wyznaczony został obszar rewitalizacji na terenie Gminy Dębica. Zgodnie z art. 10 ustawy o rewitalizacji wyznacza się obszar W wyniku przeprowadzonej diagnozy w podziale na jednostki referencyjne gminy i delimitacji obszaru zdegradowanego, wyznaczono obszar rewitalizacji, który stanowi zabudowane tereny sołectwa Pustków – Osiedle. Wyznaczony obszar rewitalizacji zajmuje powierzchnię 1,18 km<sup>2</sup> (0,9 % powierzchni ogółem gminy) i jest zamieszkały przez 2 256 mieszkańców (9,0 % ludności ogółem gminy).

#### **IV.5. Strategia Rozwoju Gminy Dębica na lata 2015 – 2024**

Strategia Rozwoju Gminy Dębica respektując zasady zrównoważonego rozwoju formułuje program, cele i zadania strategiczne dla rozwoju gminy. Głównym celem tworzenia dokumentu strategicznego, jakim jest Strategia Rozwoju, jest zdiagnozowanie priorytetowych kierunków rozwoju, zmierzających do rozwoju społeczno-gospodarczego. Opracowanie Strategii Rozwoju pozwala na określenie najbardziej efektywnych działań mogących zapewnić dynamiczny rozwój całego obszaru, stworzenie dogodnych warunków dla rozwoju przedsiębiorczości oraz powstawanie nowych inicjatyw społecznych.

Dokument ten zawiera informacje dotyczące kierunków rozwoju Gminy Dębica oraz działania związane z realizacją Strategii wraz z harmonogramem realizacji projektów w latach 2015 – 2024. Horyzont czasowy, jaki został przyjęty wiąże się z perspektywą finansową Unii Europejskiej na lata 2014 – 2020, która stanowi wyzwanie dla potencjalnych beneficjentów funduszy unijnych, w celu pełnego wykorzystania szans, jakie dają środki unijne.

„Strategia Rozwoju Gminy Dębica na lata 2015 – 2024” została przyjęta Uchwałą Nr XIII/124/2015 Rady Gminy Dębica z dnia 20 listopada 2015r.

Strategia powyższa została uaktualniona Uchwałą Nr XLV/505/2018 Rady Gminy Dębica z dnia 6 czerwca 2018 r.

## V. TRANSPORT I KOMUNIKACJA

### V.1. Transport zbiorowy

Komunikacja miejska na terenie gminy Dębica w okresie od 2010 r. do 29.02.2020 r. realizowana była przez Miejską Komunikację Samochodową Sp. z o. o. w ramach linii komunikacyjnych łączących miejscowości Gminy Dębica z Miastem Dębica. Przewozy te obejmowały następujące linie: nr 2, Stobierna Górna - Braciejowa Pętla, nr 4 Nagawczyzna Pętla - Straszęcin Szpital, nr 7 dw. PKP Dębica - Kochanówka - Budy Zastawie, nr 11 Dworzec PKP - Pustków SUW. W 2015 roku uruchomiono na wniosek Gminy Dębica linię nr 15 o trasie dworzec PKP Dębica - Paszczyzna, natomiast od listopada 2017 roku mieszkańcy Stobiernej Laskowej mogli korzystać z linii nr 17 relacji Laskowa (Stobierna) Skrzyżowanie - Robotnicza Skrzyżowanie - Dębica Dworzec PKP. W m-cu października 2019 r. na wniosek firmy Hutchinson została utworzona linia nr 7 relacji Dębica Krakowska Szpital - Pustynia - Zawada Hutchinson służąca do dowozu pracowników do firmy. W ramach świadczonych usług komunikacyjnych realizowanych przez MKS Sp. z o.o. w Dębicy z 50% ulgi przewozowej do biletów miesięcznych korzystali uczniowie szkół podstawowych, ponadpodstawowych i policealnych zamieszkałych w Gminie Dębica według Uchwały nr V/102/99 Rady Gminy Dębica z dnia 26 sierpnia 1999 r.

Adresat ulgi						
	2015	2016	2017	2018	2019	2020
Dzieci młodzież	234537	257090	260863	264118	266974	39903
Honorowi dawcy krwi	10373	9786	6525	5854	5589	0
Niewidomi	4071	3812,50	4200	4536	4536	0
<b>Razem:</b>	248981	270688,50	271588	274508	277099	39903

**Tabela 17 Wartość przyznanych ulg 2015 - 2020**

Usługi przewozu osób w ramach publicznego transportu zbiorowego w komunikacji miejskiej w 2020 roku realizowane były na podstawie porozumienia międzygminnego zawartego dnia 26 czerwca 2017 r. pomiędzy Gminą Miasta Dębica, a Gminą Dębica w sprawie przejścia przez Gminę Miasta Dębica od Gminy Dębica zadania z zakresu lokalnego transportu zbiorowego oraz na podstawie porozumienia międzygminnego nr BTZ/16/2019 zawartego 10 października 2019 r. dotyczącego utworzenia linii nr 7 .

Organizatorem publicznego transportu zbiorowego w zakresie komunikacji miejskiej na terenie Gminy Dębica była Gmina Miasto Dębica. Funkcję operatora publicznego transportu



zbiorowego na obszarze Gminy Dębica wykonywała Miejska Komunikacja Samochodowa Sp. z o.o. w Dębicy.

W 2020 roku sprzedano **897** biletów miesięcznych dla dzieci i młodzieży z 50% ulgą. Wartość sfinansowanych ulg w 2020 roku zamknęła się kwotą **39 903 zł**.

W 2020 roku stawki dopłat do wozokilometra wynosiły **0,85 zł** do jednego wozokilometra (w przypadku linii 1, 2, 4, 8, 11, 15) oraz **2,65 zł** dla linii 17 do jednego wozokilometra. Za okres od 01.01.2020 r. do 29.02.2020 r. tytułem pokrycia kosztów zadania określonego w porozumieniu wydatkowano kwotę **59 649 zł**.

Miejska Komunikacja Samochodowa Sp. z o.o. w Dębicy przestała pełnić funkcję operatora publicznego transportu zbiorowego na terenie gminy Dębica od dnia **01.03.2020 roku**, z uwagi na złożone na dzień **30 listopada 2019** roku przez Gminę Miasta Dębica wypowiedzenie zawartego porozumienia z dnia 26 czerwca 2017 roku w sprawie przejęcia przez Gminę Miasta Dębica od Gminy Dębica zadania z zakresu lokalnego transportu zbiorowego. Wypowiedzenie zostało złożone bez wcześniejszych konsultacji.

Na terenie gminy nadal funkcjonuje linia nr 7 relacji Dębica Krakowska Szpital - Pustynia - Zawada Hutchinson służąca do dowozu pracowników do firmy.

Od 01.03.2020 roku przewozy osób na terenie Gminy Dębica zostały zlecone Firmie Produkcyjno-Handlowo-Usługowej OGRO-TRANS Paweł Szumowicz, (usługi w dni robocze) oraz firmie EXPORT-BUS Sylwester Szumowicz (usługi w weekendy).

W okresie od 01.03.2020 r. do 31.12.2020 r. na cele związane z realizacją zadania dotyczącego organizacji publicznego transportu w ramach zawartych umów z nowymi przewoźnikami wydatkowano kwotę **337 681,47 zł**. W miesiącu marcu 2020 roku przewoźnicy świadczyli usługi na podstawie rozkładu jazdy uwzględniającego pełny zakres usług przewozowych wykonywanych przez MKS Sp. z o.o. oraz stosując ulgi przewozowe wynikające z obowiązujących przepisów.

W związku z wprowadzeniem stanu epidemii oraz obostrzeń związanych z funkcjonowaniem publicznego transportu zbiorowego, od miesiąca kwietnia 2020 roku rozkład jazdy został w dużej mierze ograniczony. Zawieszono zajęcia w szkołach, praca zdalna, zamknięcie sklepów, teleporady w ośrodkach zdrowia przełożyły się na znaczne ograniczenie popytu na realizowane przewozy. Z uwagi na zmniejszone zapotrzebowanie na przewozy rozkład jazdy w trakcie roku był dostosowywany do zgłaszanego przez mieszkańców zapotrzebowania.



## VI. OCHRONA ŚRODOWISKA

### VI.1. Gminny Zakład Komunalny

Gminny Zakład Komunalny Sp. z o. o. w Brzeźnicy obsługuje 670 km sieci wodociągowo - kanalizacyjnej, 3 stacje uzdatniania wody, 5 oczyszczalni ścieków, 245 przepompowni oraz 9998 odbiorców usług.

Znaczna część obsługiwanego terenu w zakresie dostarczania wody i odbioru ścieków to tereny górzyste, w związku z tym infrastruktura naszych wodociągów, kosztów eksploatacji oraz cen wody i ścieków nie są porównywalne do ościennych gmin.

Dzięki nakładom Gminy Dębica i realizacji projektu budowy sieci kanalizacji sanitarnej w miejscowości Stobierna i Stasiówka o długości 50 km, oraz budowy wodociągu - Gmina Dębica Południe, sieć Stobierna-Stasiówka wraz ze zbiornikiem głównym o pojemności 1000 m<sup>3</sup>, Braciejowa i Gumniska oraz przyłączami, sieci wodociągowej z 2 pompowniami dla miejscowości Braciejowa i Gumniska, zapewniono odbiór ścieków oraz dostarczanie wody do ponad 2000 osób. Po zakończeniu rozbudowy (Braciejowa i Gumniska) sieć gminna wydłużyła się o 125 km sieci wodociągowej i 50 km sieci kanalizacyjnej.

	2015	2016	2017	2018	2019	2020
1. Woda dostarczona (zużycie wody) z gospodarstw domowych i indywidualnych gospodarstw rolnych dane w tys. m <sup>3</sup>	469,4	524,8	520,1	546,0	519,4	<b>636,7</b>
2. Ścieki odprowadzone od gospodarstw domowych i indywidualnych gospodarstw rolnych dane w tys. m <sup>3</sup>	389,2	406,1	404,2	419	423,7	<b>485,2</b>
3. Długość czynnej sieci rozdzielczej (bez przyłączy) – woda – w km	190,1	192,9	194	199	200	<b>200</b>
4. Czynne przyłącza wodociągowe do budynków i innych obiektów	4943	5173	5125	5445	5641	<b>5834</b>
5. Woda dostarczona dane w tys. m <sup>3</sup>	593,1	654,6	807,3	705	624,8	<b>774,0</b>
6. Długość czynnej sieci sanitarnej (bez przyłączy) – kanalizacja – w km	289,4	290,7	292,2	293,9	295,4	<b>295,9</b>
7. Czynne przyłącza kanalizacyjne do budynków i innych obiektów	4039	4148	4102	4224	4244	<b>4466</b>

**Tabela 18 ilość dostarczanej wody, odebranych ścieków, długość sieci kanalizacyjnej oraz ilość przyłączy wodociągowych i kanalizacyjnych w latach 2015 – 2020**

Okres obowiązywania taryf	Cena taryfowa brutto za 1 m <sup>3</sup> wody	Dopłata brutto do 1 m <sup>3</sup> wody dla odbiorców indywidualnych	Cena taryfowa brutto za 1 m <sup>3</sup> ścieków	Dopłata brutto do 1 m <sup>3</sup> kanalizacji dla odbiorców indywidualn.	Dopłata brutto wg okresów obowiązywania taryf	Dopłata brutto Ogółem
01.04.2015 – 31.03.2016	4,23 4,26	0,42 0,45	7,77	1,38	IV-XII 2015 467 000 I-III 2016 192 641,40	659 641,40
01.04.2016 – 31.03.2017	4,31 4,34	0,42 0,45	7,89	1,38	IV-XII 2016 554 923,13 I-III 2017 188 749,36	743 672,49
01.04.2017 – 17.08.2018	4,38 4,41	0,42 0,45	8,01	1,38	IV-XII 2017 599 999,45 -III 2018 196 000	795 999,45
Nowe taryfy 18.08.2018 - 31.03.2019	4,38 4,42	0,42 0,46	8,41	1,38	IV-XII 2018 599 999,45 I-III 2019 196 000	795 999,45
Nowe taryfy 01.04.2019 - 17.08.2019	4,38 4,42	0,42 0,46	8,41	1,38	IV-XII 2019 600 000	600 000,00
18.08.2019 – 17.08.2020	4,37 4,41	0,42 0,46	8,41	1,38		
Razem:						6 367 308,10

**Tabela 19 Informacja o cenach taryfowych wody i ścieków za lata 2015 – 2020 oraz o dopłatach do wody i ścieków dla odbiorców indywidualnych**

Lp.	Ilość odebranych ścieków	2018	2019	2020
1.	Ścieki odprowadzone ogółem dane w tys.	472,0 m3	493,5 m3	555,2 m3
2.	Ścieki odprowadzone od gospodarstw domowych i indywidualnych gospodarstw rolnych dane w tys.	419,0 m3	423,7 m3	485,2 m3

**Tabela 20 Zestawienie ilości odebranych ścieków w latach 2018 – 2020**

Lp.	Zestawienie długości sieci oraz ilości przyłączy wodociągowo-kanalizacyjnych w 2020r.
1.	Długości czynnej sieci wodociągowej (bez przyłączy) 200 km
2.	Czynne przyłącza wodociągowe do budynków i innych obiektów 5834 szt.
3.	Czynne przyłącza wodociągowe w tym do budynków mieszkalnych i zbiorowego zamieszkania 5623 szt.
4.	Długość czynnej sieci kanalizacyjnej (bez przyłączy) 295,9 km
5.	Czynne przyłącza kanalizacji do budynków i innych obiektów 4466 szt.
6.	Czynne przyłącza kanalizacji w tym do budynków mieszkalnych i zbiorowego zamieszkania 4350 szt.

**Tabela 21 Zestawienie długości sieci oraz ilości przyłączy wodociągowo-kanalizacyjnych w 2020 r.**

Lp	Okres obowiązywania taryf	Cena taryfowa brutto za 1m3 wody	Dopłata brutto do 1m3 wody dla odbiorców indywidualnych	Cena taryfowa brutto za 1m3 ścieków	Dopłata brutto do 1m3 kanalizacji dla odbiorców indywidualnych	Dopłata brutto ogółem
1.	18.08.2018 –	4,38	0,42	8,41	1,38	796 000,00
	17.08.2019	4,42	0,46			
2.	18.09.2019 –	4,37	0,42	8,41	1,38	
	31.12.2019	4,41	0,46			
3.	01.01.2020 –	4,37	0,21	8,41	0,69	397 999,86
	31.12.2020	4,41	0,23			

**Tabela 22 Ceny taryfowe wody i ścieków za lata 2018 – 2020 oraz o dopłatach do wody i ścieków dla odbiorców indywidualnych**

W 2020 roku Gmina Dębica zrealizowała następujące projekty rozbudowy sieci wodociągowo-kanalizacyjnej na kwotę 223 000 zł. Efektem tego jest powstanie 519 m sieci kanalizacyjnej i 1111m sieci wodociągowej

Okres działalności	01.01.2018 - 31.12.2018	01.01.2019 - 31.12. 2019	01.01.2020 – 31.12.2020
Przychody ogółem	8 157 207,00	8 941 513,00	9 200 340,00
Koszty ogółem	8 391 630,00	8 917 507,00	9 304 060,00
Wynik finansowy	-234 423,00	20 895,00	26 566,00

**Tabela 23 Ogólna analiza finansowa działalności GZK na dzień 31.12.2020 r.**

W całym okresie od 01.01.2020 do 31.12.2020 r.:

- a) Zakupiono pługi do odśnieżania i zamontowano czołownice do samochodów.
- b) Wykonano termomodernizację budynku Stacji Uzdatniania Wody, hali filtrów i budynku administracyjnego wraz z wymianą okien w Brzeźnicy. Wykonano również ogrodzenie wokół SUW w Brzeźnicy.
- c) Rozpoczęto remont zbiornika Gajówka w Nagaweczynie.
- d) Wymalowano dwie estakady przechodzące nad rzeką Wielopolką w Paszczynie i Brzeźnicy.
- e) Zakupiono dwa samochody Renault Master i Volkswagen Transporter dedykowany do prac drogowych.
- f) Zakupiono sprężarki powietrza na SUW Brzeźnica.
- g) Dokonano regeneracji studni S1A ujęcia wody w Zawadzie.
- h) Wykonano 44 zlecenia w zakresie budowy, przebudowy i odcięć sieci i przyłączy wod - kan o wartości 163 375,13 zł.
- i) Podpisano 193 umów na wodę i 109 umów na kanalizację.

j) Wydano 179 warunków technicznych oraz 176 zapewnień na przyłączenia do sieci wodociągowych i kanalizacyjnych.

k) Usunięto łącznie 289 awarii na sieci i przyłączach wod - kan.

## VI.2. Czyste powietrze

Bieżące raporty o jakości powietrza znajdują się na stronie internetowej Wojewódzkiego Inspektoratu Ochrony Środowiska w Rzeszowie (WIOŚ): <https://stacje.wios.rzeszow.pl/> oraz na stronie internetowej gminy Dębica: <https://airly.org/map/pl/#50.074149,21.468392,i11402>

Na stan powietrza w gminie Dębica mają wpływ niekorzystne warunki klimatyczne spowodowane emisją zanieczyszczeń komunalnych, komunikacyjnych i przemysłowych. Aby poprawić jakość powietrza gmina Dębica uczestniczy w długoletnich programach, które ograniczają zanieczyszczenie powietrza oraz przyczyniają się do wzrostu wykorzystania odnawialnych źródeł energii.

### Projekty zrealizowane w Gminie Dębica

Nazwa projektu	„Rozwój OZE – szansą na poprawę jakości życia mieszkańców Gmin Dębica i Iwierzycze”
Zakres rzeczowy	Zakup i instalacja kolektorów słonecznych do ogrzewania wody użytkowej w domach prywatnych. Wykonano 689 instalacji.
Wartość przedsięwzięcia	6 291 724,81 zł w tym dotacja 5 234 878,66 zł. Dofinansowanie dla mieszkańców wynosiło 84% wydatków kwalifikowanych.
Lata realizacji	2020

### Projekty z zakresu wymiany dotychczasowych źródeł ciepła w budynkach jednorodzinnych

Biorąc pod uwagę duże zainteresowanie mieszkańców Gmina Dębica przystąpiła do dwóch wspólnych Projektów, w ramach których możliwe będzie otrzymanie dofinansowania na wymianę starego pieca lub kotła na nowoczesny kocioł na gaz, kocioł na biomasę, kocioł na ekogroszek.

Nazwa projektu	„Poprawa jakości powietrza poprzez wymianę źródeł ciepła w domach prywatnych na terenie gmin należących do Związku Gmin Dorzecza Wisłoki – Projekt 3.3.1”
Zakres rzeczowy	Wymiana dotychczasowych źródeł ciepła (pieców, kotłów na paliwa stałe) na kotły gazowe, kotły na biomasę
Wysokość dofinansowania	Dofinansowanie 85% kosztów kwalifikowanych Wydatki ogółem 2 613 392,01
Do realizacji	Wymiana kotłów na paliwo stałe w budynkach jednorodzinnych na kotły gazowe (140 szt.), kotły na biomasę (15 szt.).
Lata realizacji	2021

Nazwa projektu	„Poprawa jakości powietrza poprzez wymianę źródeł ciepła w domach prywatnych na terenie gmin należących do Związku Gmin Dorzecza Wisłoki – Projekt 3.3.2”
Zakres rzeczowy	Wymiana dotychczasowych źródeł ciepła (pieców, kotłów na paliwa stałe) na kotły węglowe 5-klasy + EcoDesign
Wysokość dofinansowania	Dofinansowanie 80% kosztów kwalifikowanych Wydatki ogółem 1 050 726,11
Do realizacji	wymiana kotłów na paliwo stałe w budynkach jednorodzinnych na kotły na ekogroszek
Lata realizacji	2021-2022

Gmina realizuje również zadania z PGN - PLAN GOSPODRKI NISKOEMISYJNEJ, które przyczyniają się do osiągnięcia celów w zakresie zmniejszenia emisji CO<sub>2</sub> i ograniczenie niskiej emisji oraz zwiększenia udziału energii pochodzącej z źródeł odnawialnych. Realizacja zadań z planu na etapie około 80 - 85 %.

### VI.3. Gospodarka odpadami komunalnymi

Od 1 lipca 2013 r. w związku z nowelizacją ustawy o utrzymaniu czystości i porządku w gminach, gminy otrzymały nowe zadania dotyczące systemu gospodarowania odpadami komunalnymi. Nowym system gospodarowania odpadami zostały objęte wszystkie nieruchomości zamieszkałe. Właściciele nieruchomości zamieszkałych mają obowiązek w terminie 14 dni od zamieszkania złożyć do Urzędu Gminy deklarację o wysokości opłaty za gospodarowanie odpadami komunalnymi. W deklaracji właściciel nieruchomości deklaruje liczbę osób zamieszkałych na jego nieruchomości. W zamian za wniesioną opłatę za gospodarowanie odpadami komunalnymi Gmina organizuje odbiór i zagospodarowanie odpadów komunalnych od mieszkańca.

Lata	2015	2016	2017	2018	2019	2020
Ilość odebranych odpadów i zebranych (Mg)	4 648,430	5 005,170	5 437,580	6 995,410	7 781,2421	6 814,43
Ilość odpadów przypadająca na 1 mieszkańca (Mg)	0,216	0,232	0,250	0,319	0,357	0,314
Koszt odbioru zagospodarowania ponoszony 1 mieszkańca w przypadku segregowania odpadów (zł)	4,70	4,70	4,70	4,70	8,00	12,00
Koszt odbioru i zagospodarowania ponoszony 1 mieszkańca w przypadku braku segregowania odpadów (zł)	9,40	9,40	9,40	9,40	16,00	48,00
Ilość odpadów zebranych selektywnie (Mg)	1 343,830	1 338,100	1 664,394	3 263,930	3 670,805	3 131,26

Ilość odpadów odebranych w PSZOK (Mg)	45,730	92,340	242,702	377,516	594,130	504,05
Poziom recyklingu i przygotowania do ponownego użycia papieru, metali, tworzyw sztucznych i szkła (%)	36,63	44,23	42,40	128,29	138	61,73

Tabela 24 Wskaźniki dotyczące gospodarki odpadami komunalnymi w latach 2015-2020

## VI.4. Inwestycje w gospodarce odpadami

Nazwa projektu	Budowa składowiska odpadów w Paszczynie dla Gminy Dębica
Zakres rzeczowy	Przedmiotem projektu jest budowa składowiska odpadów innych niż niebezpieczne i obojętne (etap I) o powierzchni na wysokości korony wałów 14 462 m <sup>2</sup> i pojemności 161 000 m <sup>3</sup> o zdolności przyjmowania ok. 60,0 Mg /dobę. Docelowa rzędna składowania odpadów - 213,50 m n.p.m. Budowa składowiska odpadów, polegająca na budowie nowych kwater na odpady inne niż niebezpieczne i obojętne.
Wartość zadania	7,4 mln zł
Lata realizacji	2019 - 2020

### Planowane do realizacji w przypadku uzyskania dofinansowania

Nazwa projektu	Modernizacja instalacji do biologicznego przetwarzania odpadów biodegradowalnych zebranych selektywnie
Zakres rzeczowy	Realizacja instalacji do przetwarzania odpadów biodegradowalnych, odpadów zielonych pozwalającej na zagospodarowanie wszystkich odpadów biodegradowalnych, szczególnie zielonych odbieranych i zbieranych w regionie. Urządzenie kompostowni składa się z systemu trzech naziemnych modułów - tuneli żelbetowych (części budowlane kompostowni) wyposażonych w elementy technologiczne oraz hali przyjęcia suchych odpadów biodegradowalnych stanowiących oddzielny moduł budowlany, oraz z placu technologicznego pod pozostałe części kompostowni - znajdującego się w części przed obiektami kubaturowymi.
Wartość zadania	Planowany całkowity koszt realizacji projektu wynosi 11,3 mln zł brutto, szacowana wartość unijnego dofinansowania kształtuje się na poziomie 6,2 mln zł.
Lata realizacji	Od 2021 roku po uzyskaniu dofinansowania przez PGO Paszczyna.

## VII. GOSPODARKA I TURYSTYKA

### VII.1. Podmioty gospodarcze

#### VII.1.1. Zezwolenia wydane przez Wójta Gminy Dębica

W roku 2020 ilość wydanych zezwoleń napojów alkoholowych (stan na 31.12.2020r.) poza miejscem sprzedaży nieznacznie zmalała a ilość wydanych zezwoleń napojów alkoholowych w miejscu sprzedaży nieznacznie wzrosła do roku 2019 . Do Budżetu Gminy z tytułu wydania i korzystania z funkcjonujących koncesji na sprzedaż alkoholu wpłynęło w 2020 roku 364 791,29 zł.

Zezwolenia w latach 2010-2020	2015	2016	2017	2018	2019	2020
sklepy	138	141	132	136	139	127
Lokale gastronomiczne	18	17	13	16	8	19
Zezwolenia jednorazowe	9	11	9	11	10	1
Ogółem	165	169	154	163	157	147

**Tabela 25 Zezwolenia wydane na sprzedaż napojów alkoholowych w latach 2015-2020**

Liczba punktów	2015	2016	2017	2018	2019	2020
sklepy	58	44	50	50	51	51
Lokale gastronomiczne	12	10	9	10	10	10
ogółem	70	54	59	60	61	61

**Tabela 26 Liczba punktów sprzedaży napojów alkoholowych w latach 2015-2020**

### **VII.1.2. Podmioty Gospodarki Narodowej Wpisane do Rejestru REGON**

Wpisowi do rejestru REGON podlegają wszystkie: osoby prawne, jednostki organizacyjne niemające osobowości prawnej, osoby fizyczne prowadzące działalność gospodarczą (w tym prowadzące indywidualne gospodarstwa rolne), jednostki lokalne wyżej wymienionych podmiotów.

Jednostka terytorialna	2015	2016	2017	2018	2019	2020
Gmina Dębica	1297	1311	1341	1405	1493	1575

**Tabela 27 Osoby fizyczne prowadzące działalność gospodarczą w latach 2015 – 2020**

**Pod względem rodzaju prowadzonej działalności wśród osób fizycznych najwięcej deklarowało Budownictwo , Handel , Transport**

Rodzaj działalności	2015	2016	2017	2018	2019	2020
Budownictwo	263	256	272	302	348	358
Handel	298	293	293	299	343	320
Transport	137	145	139	139	157	149

**Tabela 28 Osoby fizyczne prowadzące działalność gospodarczą pod względem rodzaju 2015 -2020**

Rodzaj działalności	2015	2016	2017	2018	2019	2020
Rolnictwo, leśnictwo, łowiectwo i rybactwo	38	42	43	38	36	37
Przemysł i budownictwo	536	536	564	609	644	683
Pozostała działalność	1005	1020	1006	1034	1444	1064

Tabela 29 Osoby fizyczne prowadzące działalność gospodarczą według grup w latach 2015-2020

### VII.1.3. Osoby prawne i jednostki organizacyjne niemające osobowości prawnej

	2015	2016	2017	2018	2019	2020
Sektor publiczny	55	56	38	39	39	39
Sektor prywatny	222	224	224	237	249	242
Ogółem	277	280	280	276	288	281

Tabela 30 Liczba osob prawnych i jednostki organizacyjne niemające osobowości prawnej w latach 2015 - 2020

### VII.1.4. Podmioty gospodarki narodowej wg formy prawnej

	2015	2016	2017	2018	2019	2020
Spółki cywilne ogółem	48	46	47	47	47	49
Spółdzielnie ogółem	4	4	4	4	4	3
Spółki handlowe ogółem	81	84	85	87	88	78

Tabela 31 Liczba podmiotów gospodarki narodowej wg formy prawnej w latach 2015 - 2020

### VII.1.5. Podmioty gospodarki narodowej wg klas wielkości zatrudnionych w latach ogółem

	2015	2016	2017	2018	2019	2020
od 0-9 zatrudnionych	1516	1533	1550	1615	1715	1805
od 10-49 zatrudnionych	49	51	49	52	52	55
50-249 zatrudnionych	12	12	12	12	12	12
od 250-999 zatrudnionych	2	2	2	2	2	2
Ogółem	1579	1579	1613	1681	1781	1874

Tabela 32 Liczba podmiotów gospodarki narodowej wg klas wielkości zatrudnienia w latach 2015 – 2020



## VII.1.6. Największe Przedsiębiorstwa w Gminie Dębica

- ARKUS & ROMET Group Sp. z o.o.
- GALICJA Sp. z o.o./ RAVI Sp. z o.o.
- LERG S.A
- OLIMP LABORATORIES
- Kronospan HPL
- FFiL Śnieżka SA
- Hutchinson Poland
- „PLASTBUD” Spółka z.o.o.
- PPHU Elżbieta i Jerzy Pater Sp. z o.o.
- Trans Południe Sp. z o.o.
- OMEGA Pilzno
- Makdor Sp z o.o. Sp. K.

## VII.2. Specjalne strefy ekonomiczne

Na terenie Gminy Dębica działają dwie Podstrefy Specjalnej Strefy Ekonomicznej Euro – Park Mielec: w Pustkowie oraz w Zawadzie.

### Podstrefa w Pustkowie

Podstrefa Pustków została utworzona w 2014 r., na terenie o powierzchni 18,63 ha, który był własnością Mienia Komunalnego Gminy Dębica. Obszar ten zlokalizowany jest w północnej części miejscowości Pustków, przy granicy z Wolą Ociecką (Gmina Ostrów). W miejscowym planie zagospodarowania przestrzennego działki przeznaczone są pod działalność inwestycyjną związaną z produkcją, składowaniem i usługami typu hurtowego.

L.p.	Nazwa firmy	Branża
1	Aksil Fabryka Specjalistycznych Wyrobów Lakierowych sp. z o.o.	produkcja farb i lakierów
2	TIZ IMPLEMENTS sp. z o.o.	sprzedaż profesjonalnych wiertel i narzędzi skrawających
3	Firma FilDrew	produkcja wyrobów stolarskich i ciesielskich dla budownictwa
5	MDZ sp. z o.o.	produkcja metalowych wyrobów gotowych
6	NOVATHERM FS 702 sp. z o.o.	produkcja płyt, arkuszy, rur i kształtowników z tworzyw sztucznych.
7	INTERPLASTIK sp. z o.o.	produkcja opakowań z tworzyw sztucznych
8	MAKDOR sp. z o.o.	produkcja opakowań z tworzyw sztucznych
9	Firma Mazur sp. z o.o.	Produkcja konstrukcji metalowych i ich części
10	Zakłady Mechaniczne Kukułka	Branża metalowa i metalurgiczna
11	LIWEE POLSKA Sp. z o.o.	Produkcja herbat
12	UNIONPARTS	Branża metalowa i metalurgiczna

Tabela 33 Wykaz Inwestorów w SSE Podstrefa Pustków

## **Podstrefa w Zawadzie**

Kolejna Podstrefa Specjalnej Strefy Ekonomicznej została utworzona w 2016 r. w miejscowości Zawada. Teren został podzielony na 11 działek inwestycyjnych a ich łączna powierzchnia wynosi 35,91 ha. Własność gruntów w momencie utworzenia Podstrefy należała do Agencji Nieruchomości Rolnych w Rzeszowie (obecnie: Krajowy Ośrodek Wsparcia Rolnictwa).

W związku z faktem, że tereny te nie były własnością jednostki samorządu terytorialnego, do 2019 r. niemożliwym było staranie się o zewnętrzne środki finansowe na uzbrojenie przedmiotowego terenu z programu RPO WP 2014-2020, który w województwie Podkarpackim wspiera utworzenie stref aktywności gospodarczej wyłącznie na terenach, które są własnością wnioskodawcy bądź wnioskodawca jest ich użytkownikiem wieczystym.

Z tego też powodu Gmina Dębica z własnych środków budżetowych zrealizowała niezbędną infrastrukturę drogową, wodociągową i sanitarną, stwarzając w ten sposób możliwość lokalizacji dla dużych przedsiębiorców – dla których to dedykowany został ten obszar inwestycyjny.

W 2019 r. Gmina Dębica pozyskała dotację ze środków unijnych dysponowaną przez Urząd Marszałkowski woj. Podkarpackiego na budowę infrastruktury towarzyszącej dla podniesienia atrakcyjności terenów inwestycyjnych w Zawadzie.

Podstrefa położona jest w pobliżu węzła autostradowego A4 Dębica Wschód. Teren objęty jest Miejscowym planem zagospodarowania przestrzennego zatwierdzonym uchwałą nr XVI/245/2012 Rady Gminy Dębica z dnia 18.06.2012 r. z przeznaczeniem pod obiekty produkcyjne, składy i magazyny (symbol terenu 1.P i 2.P).

Sukcesywnie odbywają się przetargi na poszczególne działki. Obecnie firma Śnieżka S.A. na obszarze 15 ha realizuje budowę magazynów logistycznych dla składowania konfekcyjnego własnych wyrobów. Magazyny logistyki i składowania wybudowała również firma DL INVEST GROUP

Warto dodać, że na terenie Podstrefy Specjalnej Strefy Ekonomicznej Europark Mielec w Zawadzie oraz na terenie Strefy Aktywności Gospodarczej Zawada, działalność prowadzą takie firmy jak: Olimp Laboratories sp. z o.o. oraz Hutchinson Polska. Firmy obecnie funkcjonujące w SSE Zawada oraz Strefie Aktywności Gospodarczej w Zawadzie zatrudniły blisko 2000 osób. Kolejne inwestycje na tym terenie umożliwią utworzenie następnych 1500 miejsc pracy. Teren inwestycyjny w Zawadzie oddziałuje bardzo szeroko nie tylko na obszar samej Gminy Dębica ale równie na gminy sąsiednie w tym miasto Dębica – natomiast blisko 50% osób zatrudnionych w zakładach w Zawadzie to pracownicy rejonu Gminy Dębica.

### VII.3. Atrakcyjność turystyczna

Rok	2015	2016	2017	2018	2019	2020
Schronisko Młodzieżowe Rozdzielnia wiatrów	1965	2018	2008	1640	1878	726
Centrum Edukacji Ekologicznej	5750	5240	5970	5600	5232	2930
Ekspozycja Historyczno-Dydaktyczna	4483	6031	4692	5035	5138	1978
Osada Słowiańska	7817	9560	11630	11340	10014	2620

Tabela 34 Ilość osób odwiedzających atrakcje turystyczne w latach 2015 - 2020

Gmina Dębica posiada duży potencjał turystyczny. Wśród jednostek, które prowadzą statystyki odwiedzin możemy wyróżnić cztery najważniejsze:

#### VII.3.1. Schronisko Młodzieżowe Rozdzielnia Wiatrów

Schronisko zostało już wielokrotnie wyróżnione w stopniu złotym przez Zarząd Główny Polskiego Towarzystwa Schronisk Młodzieżowych w Warszawie. Turyści mają do dyspozycji 30 miejsc noclegowych, sale z kominkiem oraz kuchnie samoobsługową. Na zadaszonym tarasie znajduje się grill. Taras widokowy może służyć do obserwacji astronomicznych – do dyspozycji wczasowicze mają 4 lunety astronomiczne. Obok schroniska wybudowana jest 24-metrowa wieża widokowa, z której przy sprzyjającej pogodzie widać Tatry Słowackie. Wokół niej jest plac zabaw dla dzieci oraz stoi sześć dinozaurów. Do dyspozycji turystów jest również wiata grillowa oraz palenisko. Schronisko otwarte jest od 23.09.2006 r.

#### VII.3.2. Centrum Edukacji Ekologicznej

Wspólnie z partnerami Centrum prowadzi rozliczne akcje proekologiczne o charakterze edukacyjno-aktywizacyjnym. W szerokim wachlarzu działań Centrum Edukacji Ekologicznej szczególne miejsce zajmuje ochrona różnorodności biologicznej i krajobrazowej, a także tradycyjnych odmian drzew owocowych, krzewów, kwiatów i ziół, czego wyrazem jest założona w 2012 roku kolekcja tradycyjnych odmian drzew owocowych. Centrum Edukacji Ekologicznej otwarte jest od 12.09.2010 r

#### VII.3.3. Ekspozycja Historyczno-Dydaktyczna przy Górze Śmierci

Realizuje projekty oraz działania związane z Pamięcią i Edukacją, odnośnie trudnej, a zarazem bolesnej problematyki zbrodni niemieckich popełnionych na Polakach, Żydach i innych narodach podczas II wojny światowej oraz wpływu wojny na losy i historię zarówno naszego

kraju jak i całej Europy. Ilość osób zwiedzających Ekspozycję w 2019r.: 5138. Ekspozycja Historyczno - Dydaktyczna przy Górze Śmierci otwarta jest dla zwiedzających od 26.04.2012 r.

#### **VII.3.4. Osada Słowiańska**

Jest to wybudowana z drewna, ufortyfikowana osada, przypominająca gród z okresu średniowiecza. Jest to ciekawa atrakcja turystyczna, miejsce, gdzie na co dzień odbywają się rekonstrukcje życia Słowian z okresu średniowiecza. Zwiedzający mogą w sposób namacalny zapoznać się ze średniowieczną historią Polski, wziąć udział w zajęciach garncarstwa, wikliniarstwa, tkactwa, czy postrzelać z łuku. Imprezy tematyczne także stanowią nie lada atrakcję- Atak Morawian na Wiślan, czy noc Kupały. Osada dostępna jest dla zwiedzających od 29.09.2012 r.

### **VIII. KULTURA I DZIEDZICTWO NARODOWE**

#### **VIII.1. Centrum Kultury i Bibliotek Gminy Dębica**

Centrum Kultury i Bibliotek Gminy Dębica z/s w Pustkowie-Osiedlu jest samorządową instytucją kultury działającą na terenie Gminy Dębica. CKiB jest instytucją otwartą, prezentującą szerokie spektrum wydarzeń artystycznych, aby dotrzeć do jak najszerszego grona odbiorców i spełnić oczekiwania mieszkańców Gminy Dębica i nie tylko. Rozległy wachlarz kulturalny obejmuje realizację projektów artystycznych, pracę warsztatową oraz działa w zakresie edukacji i upowszechniania kultury. Bierzymy udział w kształtowaniu człowieka świadomego swej jedności ze środowiskiem przyrodniczym i społeczno-kulturowym. CKiB jest wydawcą miesięcznika „Życia Gminy Dębica” – gazety poświęconej sprawom społeczności lokalnej, kolportowaną bezpłatnie na terenie całej gminy Dębica w nakładzie 4000 egzemplarzy.

##### **VIII.1.1. Jednostki i budynki zarządzane przez centrum kultury i bibliotek Gminy Dębica**

Centrum Kultury i Bibliotek Gminy Dębica jest zarządcą budynków: 11 bibliotek, 6 domów kultury, 9 remiz z terenie gminy, a także: Ekspozycją Historyczno-Dydaktyczną, Centrum Edukacji Ekologicznej, Centrum Aktywizacji Gospodarczej i Społecznej w Pustkowie - Osiedlu, Centrum Kulturalno - Oświatowym Zawada, Budynkiem Wielofunkcyjnym w Stobiernej

## 1. Koszty utrzymania budynków CKiB

	2018	2019	2020
Kultura	324 226,43	381 032,09	316 497,84
Biblioteka	34 123,32	37 182,46	26 849,20

Tabela 35 Koszty utrzymania budynków CKiB w latach 2018 – 2020

## 2. Przychody z wynajmów w budynkach administrowanych przez CKiB wyniosły:

2018 rok - 190 750,70, 2019 rok - 226 016,44, 2020 rok - 207 519,59

### VIII.1.2. Finansowanie centrum kultury i bibliotek w 2020

Rok	Kultura	Biblioteki	EHD
2015	1 983 885,25	532 441,58	130 082,96
2016	1 812 474,72	515 000,00	95 944,70
2017	1 937 508,75	570 950,00	136 436,50
2018	2 090 784,78	565 000,00	172 969,14
2019	2 512 515,09	565 000,00	145 831,95
2020	1 475 583,27	564 000,00	132 286,76

Tabela 36 Wydatki poniesione w poszczególnych latach na działalność kulturalną i utrzymanie obiektów CKiB w latach 2015 - 2020 r.

Wydatki CKiB na zakup wyposażenia:

2018 rok - 16 609,32 zł, 2019 rok - 51 345, 23 zł, 2020 rok - 18 201,07 zł

Rok	Biblioteki	Kultura	Przychody własne
2015	515 500,00 zł	1 609 200,00 zł	363 506,54 zł
2016	500 000,00 zł	1 520 500,00 zł	286 534,53 zł
2017	555 950,00 zł	1 767 450,00 zł	301 667,03 zł
2018	550 000,00 zł	1 929 000,00 zł	339 151,23 zł
2019	550 000,00 zł	2 205 000,00 zł	349 898,34 zł
2020	550 000,00 zł.	1 363 000,00 zł.	236 222,93 zł.

Tabela 37 Dotacje z Urzędu Gminy Dębica w latach 2015 - 2020

Koszty organizacji imprez kulturalnych i prowadzenia zajęć z dziećmi, grup artystycznych i klubów seniora wyniosły:

2018 rok - 510 693,86 zł, 2019 rok - 620 217,79 zł, 2020 rok – 108 393,66 zł

### **VIII.1.3. Działalność artystyczna i kulturalna Centrum Kultury i Bibliotek Gminy Dębica**

#### **1. Grupy i zespoły prowadzone przez Centrum Kultury i Bibliotek Gminy Dębica**

Centrum Kultury i Bibliotek Gminy Dębica prowadzi działalność artystyczną na terenie całej Gminy Dębica zajęcia odbywają się w Domach Kultury oraz szkołach. CKiB w swojej działalności prowadzi 16 grup artystycznych. W zajęciach udział bierze około **450 uczestników**.

#### **2. Organizacja imprez**

W czasie roku kalendarzowego Centrum Kultury i Bibliotek Gminy Dębica dba o zapewnienie należytej rozrywki mieszkańcom gminy poprzez organizację różnorodnych imprez kulturalno-rekreacyjnych, które swoimi występami często uświetniają gwiazdy sceny muzycznej i kabaretowej. Wieloletnie doświadczenie, kompleksowość i profesjonalizm to czynniki mające bezpośredni wpływ na wysoki poziom organizowanych wydarzeń. W roku 2020 ze względu na pandemię zorganizowano 3 wydarzenia, gdzie przed okresem pandemii było to średnio 30.

#### **3. Działalność Kół Gospodyń Wiejskich oraz Klubów Seniora**

Obecnie na terenie Gminy Dębica funkcjonuje 14 Klubów Seniora ( ok. 750 osób). Ideą Klubów Seniora jest integracja i wspieranie aktywność osób starszych, ale przede wszystkim zapewnienie im aktywności, w pobliżu miejsc zamieszkania. Osoby zrzeszone w gminnych klubach seniora rozwijają zainteresowania z dziedziny sztuki, rękodzieła, poezji, edukacyjne, rozwijające sprawność intelektualną i pamięć, komputerowe, a także mają dostęp do zajęć prozdrowotnych i rehabilitacyjnych. Seniorzy mają również wykłady z literatury i poezji, spotkanie ze znanymi osobami z regionu. Organizowane są dla nich spotkania tematyczne: wielkanocne połączone z degustacją potraw, z okazji dnia kobiet, z okazji dnia matki współpraca z wolontariatem i szkołami oraz spotkanie Andrzejkowe. Seniorzy biorą udział w warsztatach plastycznych wielkanocnych i bożego narodzenia, a także warsztaty pieczenia i gotowania tradycyjnych potraw „pokoleniowe gotowanie”. Członkowie Klubów wyjeżdżają do miejsc kultu religijnego, historycznych, teatru, a także zwiedzają region.

Obecność seniorów jest również widoczna w Kołach Gospodyń Wiejskich, które funkcjonują w 9 sołectwach od 2010 roku. Energiczne, pomysłowe i aktywne działaczki z wielkim zaangażowaniem podtrzymują i kultywują tradycje ludowe oraz kulinarne. Stoją nie tylko na straży dawnych tradycji i przekazują je młodzieży, ale też dbają też o to, by wieś była nowoczesna i aktywna.

#### **VIII.1.4. Pozyskiwanie środków i współpraca z organizacjami pozarządowymi**

Centrum Kultury i Bibliotek współpracuje z wszystkimi Grupami i Stowarzyszeniami z terenu Gminy Dębica. Organizacje bezpłatnie działają w budynkach CKiB, wynajmują sale i otrzymują wsparcie przy realizacji przedsięwzięć. Stowarzyszenie Orkiestra Dęta Gminy Dębica wspólnie prowadzi zajęcia taneczne dla dzieci i młodzieży. W okresie od 2010 r do 2019 r. realizowano 47 projektów na kwotę 1 545 449,20 zł., natomiast w 2020 r. realizowano 2 projekty na łączną kwotę 19 200 zł

### **VIII.2. Ochrona zabytków**

#### **VIII.2.1. Gminny program opieki nad zabytkami**

Począwszy od 2013 r. co cztery lata opracowywany jest Gminny Program Opieki Nad Zabytkami. Podstawą do sporządzania gminnego programu opieki nad zabytkami jest posiadanie przez gminę Gminnej Ewidencji Zabytków. Obecnie obowiązująca GEZ zaktualizowana została w 2013r. przez mgr historii sztuki Panią Barbarę Bosak.

Aktualny Gminny Program Opieki nad Zabytkami obejmuje lata 2017-2020 i jest kontynuacją poprzedniego.

#### **VIII.2.2. Zabytki na terenie gminy**

W roku 2013 opracowano Gminną Ewidencję Zabytków sporządzoną w formie kart adresowych obejmujących obiekty wpisane do rejestru zabytków województwa podkarpackiego i obiekty cenne kulturowo (szt. 124), a także stanowiska archeologiczne (szt. 229).

- Zabytków NIERUCHOMYCH wpisanych do rejestru zabytków województwa podkarpackiego jest 17,
- PARKÓW wpisanych do rejestru zabytków województwa podkarpackiego jest 3.
- Zabytków RUCHOMYCH wpisanych do rejestru zabytków województwa Podkarpackiego jest 5.
- STANOWISK ARCHEOLOGICZNYCH wpisanych do rejestru zabytków jest 3.

#### **VIII.2.3. Dotacje na prace konserwatorskie**

Prace konserwatorskie i restauratorskie przy zabytku wpisanym do rejestru zabytków mogą być współfinansowane ze środków publicznych w formie dotacji celowych. Regulacje prawne dotyczące przyznawania dotacji ze środków publicznych określa Ustawa z dnia 23 lipca 2003r.

o ochronie i opiece nad zabytkami oraz tryb regulowany odrębnymi przepisami, na zasadach określonych w podjętej przez dany organ uchwale. W Gminie Dębica dotacje przyznawane są na podstawie uchwały:

- nr XXV/387/05 Rady Gminy Dębica z dnia 15 września 2005 r.,
- nr XXVII/291/2017 Rady Gminy Dębica z dnia 31 stycznia 2017 r.

### **Wysokość środków finansowych przekazanych w formie dotacji w latach 2010 - 2020:**

**1. Parafia Rzymskokatolicka pw. Narodzenia NMP w Zawadzie otrzymała łącznie: 571 173,00 zł**

Zakres wykonanych prac: malowanie polichromii, montaż zewnętrznych okien aluminiowych w systemie energooszczędnym, odnowienie i konserwacja cokołu, wykonanie dokumentacji i projektu budowlanego na odrestaurowanie stolarki drzwiowej odnowienie, oczyszczenie z osadów, nalotów zawilgocenia i usunięcie pęknięć i ubytków tynków na ścianach i sklepieniach w nawie głównej oraz docieplenie stropu oraz malowanie wnętrza kościoła wraz z renowacją i uzupełnieniem tynków. W 2020 roku z pomocą finansów z budżetu Gminy Dębica w wysokości **60 000,00 zł**, wykonano konserwację i renowację elewacji zabytkowej części kościoła pw. Narodzenia NMP w Zawadzie i remoncie miedzianej połąci dachu. Kościół w Zawadzie wpisany jest do rejestru zabytków pod poz. A-1138.

**2. Parafia Rzymskokatolicka pw. Narodzenia św. Jana Chrzciciela w Brzeźnicy w powyższych latach otrzymała łącznie: 825 343,07 zł.**

**3. Parafia Rzymskokatolicka pw. św. Stanisława BM w Pustkowie Osiedlu otrzymała łącznie: 250 000,00 zł**

Zakres wykonanych prac: docieplenie stropodachu, wymiana pokrycia i orynowanie stropodachu, remont izolacji przeciwwilgociowych oraz orynowanie budynku, remont elewacji ścian zewnętrznych zabytkowej kaplicy w Pustkowie Osiedlu. Kościół wpisany do rejestru zabytków pod poz. A-71

**4. Parafia Rzymskokatolicka pw. św. Stanisława BiM w Pustyni łącznie otrzymała: 55 000,00 zł**

Zakres wykonanych prac: prace remontowo-konserwatorskie dachu i ścian zabytkowej kaplicy zlokalizowanej na cmentarzu parafialnym w Kozłowie.

Dodatkowo w latach 2010-2020 w ramach zadań własnych Gmina Dębica wyremontowała dziewięć kapliczek przydrożnych (w miejscowościach: *Paszczyna, Stobierna, Stasiówka, Braciejowa i Gumniska*) wpisanych do Gminnej Ewidencji Zabytków, znajdujących się na



Mieniu Komunalnym Gminy Dębica lub będących w jej użyczeniu. Całkowite koszty związane z opracowaniem dokumentacji i remontem kapliczek wyniosły: **79 819,53 zł.**

## **IX. ZDROWIE**

### **IX.1. Latoszyn Zdrój Sp. z o.o.**

Latoszyn Zdrój Sp. z o. o. (poprzednia nazwa Łazienki Latoszyńskie Sp. z o. o.) została powołana w celu wydobywania i eksploatacji wód leczniczych i mineralnych na terenie miejscowości Latoszyn.

Spółka Łazienki Latoszyńskie Sp. z o. o. zamierzała doprowadzić do uruchomienia Uzdrowiska na bazie wód siarczkowych w miejscowości Latoszyn . Z uwagi na ogłoszoną upadłość likwidacyjną Trans Południe SA – udziałowca firmy (Postanowienie Sądu Rejonowego w Rzeszowie z dnia 13.03.2009 r.), zmianie uległa sytuacja prawna jak i organizacyjna Spółki Łazienki Latoszyńskie Sp z o.o. w wyniku czego Spółka zaprzestała kontynuowania rozpoczętych prac inwestycyjnych.

W dniu 6 marca 2017 r. Gmina Dębica reprezentowana przez Wójta Gminy Dębica nabyła udziały po zlikwidowanej firmie Trans Południe SA (ilość udziałów 1861 o wartości nominalnej 100 zł. każdy) i stała się 100 % - udziałowcem w firmie Latoszyn Zdrój Sp. z o. o.

Gmina Dębica podjęła budowę budynku Zakładu Przyrodoleczniczego w Latoszynie. Ośrodek ten w zamierzeniu powinien funkcjonować na wzór działającego w okresie międzywojennym zakładu przyrodoleczniczego, który został całkowicie zniszczony w czasie II Wojny Światowej.

W roku 2017 Spółka Latoszyn Zdrój podjęła działania w celu realizacji zamierzenia pozyskania wód siarczkowych ze złożeń w Latoszynie. Woda siarczanowo – wapniowa wydobywana jest przez Zakład Górniczy „Latoszyn Zdrój”

W lipcu 2018 roku Zakład Przyrodoleczniczy w Latoszynie Zdroju, po blisko 80 latach i odbudowie z inicjatywy samorządu Gminy Dębica, wznowił swoją działalność. 2 lipca 2018 roku pierwsi pacjenci mogli skorzystać z usług Zakładu Przyrodoleczniczego oferującego zabiegi rehabilitacyjne w tym fizjoterapię, kąpiele lecznicze, masaż wodny, światłoterapię, laseroterapię, magnetoterapię, krioterapię, inhalacje lecznicze oraz kompleksową rehabilitację ruchową. Zakład Przyrodoleczniczy prowadzi swoją działalność w oparciu o kontrakt z NFZ oraz realizuje Gminny Program Profilaktyki Zdrowotnej finansowany z budżetu Gminy Dębica.

W 2019 r. oddany został do użytku przez Gminę Dębica basen leczniczy z wodami siarczkowymi. Od początku działalności zrealizowano ponad 20 000 kąpiele leczniczych.

Zakład Przyrodolecznicy działający pod Spółką Latoszyn Zdrój Sp. z o.o. a prowadzony przez operatora usług medycznych firmę Rehnowa, realizował ponad 7 000 zabiegów miesięcznie.

Zakład Przyrodolecznicy prowadzi Oddział Dzienny Rehabilitacji oraz świadczy usługi rehabilitacyjne w oparciu o ambulatorium medyczne. Usługi w Zakładzie Przyrodolecznicy finansowane są dla pacjentów przez NFZ, oraz Gminę Dębica w oparciu o Program Profilaktyki Zdrowotnej Gminy Dębica. W 2020 roku Gmina Dębica zakończyła realizację kolejnych inwestycji uzdrowiskowych na terenie Latoszyna tj. pijalni wód leczniczych, tężni, opery leśnej, parku zdrojowego oraz ścieżek rekreacyjnych, które zostały udostępnione dla mieszkańców we wrześniu 2020 r.

Spółka Latoszyn Zdrój wprowadziła również do swojej oferty linię kosmetyków zawierających w swoim składzie wodę leczniczą.

## IX.2. Profilaktyka i promocja zdrowia

Nazwa programu	2015	2016	2017	2018	2019	2020
Gminny Program Profilaktyki i Rozwiązywania Problemów Alkoholowych w gminie Dębica	251923	256661	247244	234910	226417	217094
Gminny Program Przeciwdziałania Narkomanii w gminie Dębica	2999	3000	3000	6000	7000	5660
Program Profilaktyki i Promocji Zdrowia dla Gminy Dębica na lata 2018 – 2020	-	-	-	150000	100000	100000

Tabela 38 Realizowane programy zdrowotne

### Programy zdrowotne realizowane w gminie Dębica w 2020r.:

#### 1. Gminny Program Profilaktyki i Rozwiązywania Problemów Alkoholowych w gminie Dębica – plan 344 419,69 zł , wykonanie 217 094,15 zł

W ramach w/w programu wydatkowano kwotę **115 000,00 zł** dla organizacji pożytku publicznego na dotacje dla Stowarzyszeń celem prowadzenia profilaktycznej działalności informacyjnej i edukacyjnej w zakresie rozwiązywania problemów alkoholowych.

Pozostałą kwotę w wysokości **102 094,15 zł.** wydatkowano na : prowadzenie działalności edukacyjnej w zakresie przeciwdziałania alkoholizmowi w świetlicy profilaktycznej (umowy-zlecenia dla nauczycieli), organizację posiedzeń Gminnej Komisji Rozwiązywania Problemów Alkoholowych, udział w programie „Zachowaj Trzeźwy Umysł”, „Postaw na rodzinę”, opłaty za przeprowadzenie badań osób uzależnionych od alkoholu przez lekarza biegłego, szkolenie członków Gminnej Komisji Rozwiązywania Problemów Alkoholowych.

**1. Gminny Program Przeciwdziałania Narkomanii w gminie Dębica – plan 7 000,00 zł wykonanie 5 660,00 zł.**

Na przeciwdziałanie narkomanii w 2020 roku przeznaczono kwotę w wysokości 5.660 zł. na :

- 2 000 zł na zakup broszur, ulotek, książek związanych z tematyką narkomanii
- 3 660 zł na organizację prelekcji i warsztatów profilaktycznych dla młodzieży z zakresu szkodliwości używania substancji psychoaktywnych.

**2. Program Profilaktyki i Promocji Zdrowia dla Gminy Dębica na lata 2018 – 2020 – plan 100 000,00 zł – wykonanie 100 000,00 zł, obejmował:**

**Program profilaktyczno-leczniczy w oparciu o naturalne surowce lecznicze z Zakładu Przyrodo-Leczniczego w Latoszynie** miał na celu:

- popularyzację problematyki chorób reumatycznych, zwyrodnieniowych stawów oraz chorób skóry głównie poprzez lokalne media,
- aktywną rekrutację na bezpłatne badania oraz zabiegi profilaktyczno-lecznicze dla wszystkich mieszkańców Gminy Dębica,
- diagnostykę, profilaktykę, rehabilitację ruchową,
- wspomaganie leczenia farmakologicznego programami zdrowotnymi w oparciu o naturalne surowce lecznicze z Zakładu Przyrodo-leczniczego w Latoszynie, zabiegami przyrodo-leczniczymi dla seniorów w uzdrowisku Latoszyn,
- popularyzację korzyści płynących ze szczepień za pośrednictwem gazety gminnej „Życie Gminy” i gminnego portalu internetowego.

W/w program w 2020 r. cieszył się dużym zainteresowaniem i był pozytywnie odbierany przez mieszkańców gminy. Rok 2020 ze względu na pandemię był bardzo ciężkim okresem. Działalność była zaburzona i obciążona ciągłym ryzykiem zawieszenia. Mimo tego niestabilnego okresu oraz wszelkich trudności związanych z koniecznością dostosowania się do wprowadzonych ogólnie obostrzeń udało się zrealizować plan ujęty w programie na 2020 rok. W ramach powyższego programu wykonano **4 183 sztuk** zabiegów na ogólną kwotę **100 000,00** złotych. Od początku realizacji programu wykonano 30 779 zabiegów leczniczych.

### **IX.3. Ośrodki Zdrowia**

Podstawową opieką zdrowotną na terenie Gminy Dębica są ośrodki zdrowia które zapewniają Niepubliczne Zakłady Opieki Zdrowotnej znajdujące się w miejscowościach:

Gumniska, Paszczyzna, Pustków-Osiedle, Pustków, Zawada oraz ELMED Nagawczyna. Obecnie trwają starania nad utworzeniem POZ w Zakładzie Przyrodo-Leczniczym w Latoszynie. Budynki ośrodków zdrowia na terenie gminy są własnością Mienia Komunalnego Gminy Dębica, natomiast NZOZ-y dzierżawią lokale na zasadzie umów najmu i dzierżawy. Umowy określają zasady korzystania z obiektów na preferencyjnych warunkach. Zgodnie z przepisami Kodeksu Cywilnego i procedury określonej w ustawie o gospodarce nieruchomościami. Do zadań właścicieli obiektów należy wykonanie drobnych remontów oraz koszty bieżącego utrzymania.

## X. OŚWIATA

### X.1. Placówki oświatowe na terenie Gminy Dębica

W Gminie Dębica funkcjonuje 15 placówek oświatowych (Żłobki, Przedszkola, Szkoły Podstawowe i Zespoły Szkół): w Pustkowie-Osiedlu, w Pustkowie, w Brzeźnicy, w Paszczyźnie, w Pustyni, w Nagawczynie, w Zawadzie, w Stobiernej, w Stasiówce, w Głobikowej, w Gumniskach, w Latoszynie, w Podgrodziu, w Brzeźnicy, w Nagawczynie

### X.2. Przedszkola i oddziały przedszkolne

Na terenie Gminy Dębica funkcjonuje 6 przedszkoli publicznych oraz 4 przedszkola niepubliczne. W roku szkolnym 2020/2021 do wszystkich przedszkoli w Gminie Dębica uczęszczało 591 dzieci w tym 3 dzieci z orzeczeniem o potrzebie kształcenia specjalnego. Zajęcia dydaktyczne zorganizowane są w 25 oddziałach.

l.p	Miejscowość	Rok					
		2015	2016	2017	2018	2019	2020
1	Pustków-Osiedle	93	95	115	114	120	124
2	Pustków	73	71	75	74	75	75
3	Pustynia	75	75	96	97	75	71
4	Zawada	34	47	40	41	37	41
5	Latoszyn	50	50	49	49	64	60
6	Podgrodzie	50	50	50	46	48	49
7	Razem	375	388	425	421	419	420

**Tabela 39 Liczba dzieci uczęszczających do przedszkoli publicznych**

l.p	Miejscowość	Rok					
		2015	2016	2017	2018	2019	2020
1	Paszczyzna	12	25	25	23	23	24

2	Pustynia	25	25	25	25	25	24
3	Nagawczyna	50	50	75	75	75	73
4	Brzeźnica	50	50	50	50	50	50
5	Razem	137	150	175	173	173	171

**Tabela 40 Liczba dzieci uczęszczających do przedszkoli niepublicznych**

## ODDZIAŁY PRZEDSZKOLNE PRZY SZKOŁACH PODSTAWOWYCH

Na terenie Gminy Dębica funkcjonują oddziały przedszkolne przy 7 szkołach podstawowych. W roku szkolnym 2020/2021 uczęszczało do nich 218 dzieci w tym 2 z orzeczeniem o potrzebie kształcenia specjalnego. Zajęcia dydaktyczne zorganizowane są w 11 oddziałach.

l.p	Miejscowość	Rok					
		2015	2016	2017	2018	2019	2020
1	Brzeźnica	50	49	60	66	68	64
2	Paszczyna	25	25	25	26	22	19
3	Nagawczyna	24	23	15	14	15	15
4	Stobierna	24	21	24	21	15	16
5	Stasiówka	23	25	39	47	48	49
6	Głębikowa	16	22	23	17	15	16
7	Gumniska	25	44	43	43	39	39
8	Razem	187	209	229	234	222	218

**Tabela 41 Liczba dzieci uczęszczających do przedszkoli przy szkołach podstawowych**

### X.3. Szkoły podstawowe

Od roku szkolnym 2019/2020 nauka odbywa się w ośmioklasowej szkole podstawowej. Na terenie Gminy Dębica funkcjonuje obecnie 13 Publicznych Szkół Podstawowych.

W roku szkolnym 2020/2021 do publicznych szkół podstawowych uczęszczało 2011 uczniów, z czego 68 uczniów posiada orzeczenie o potrzebie kształcenia specjalnego. Zajęcia dydaktyczne zorganizowane są w 127 oddziałach (4 oddziały integracyjne). W każdej placówce funkcjonuje świetlica szkolna, która zapewnia opiekę uczniom w pełnym wymiarze czasu pracy ze szczególnym uwzględnieniem potrzeb zgłaszanych przez rodziców.

Rozporządzeniem Ministra Edukacji Narodowej z dnia 11 marca 2020 roku w sprawie czasowego ograniczenia funkcjonowania jednostek systemu oświaty w związku z zapobieganiem, przeciwdziałaniem i zwalczaniem COVID-19 – od 13 marca do 31 sierpnia 2020 roku ograniczone zostało funkcjonowanie szkół na terenie całego kraju. Realizacja zadań

jednostek systemu oświaty odbywała się z wykorzystaniem metod i technik kształcenia na odległość oraz innych sposobów nauczania. W nauce wykorzystywane były m.in.: dziennik elektroniczny, dostępne komunikatory i portale społecznościowe. Ponownie nauka zdalna dotyka szkoły od 26 października – klasy IV-VIII – oraz 9 listopada – klasy I-III. Nauka odbywa się za pomocą platformy Office 365 w aplikacji TEAMS. Wszyscy nauczyciele naszych szkół zostali odpowiednio przeszkoleni do pracy w tej aplikacji. Koszty tych szkoleń ponosiła Gmina Dębica. W ramach programu „zdalna szkoła” i „zdalna szkoła +” zakupiono i przekazano do szkół 84 laptopy które użyczono uczniom do zdalnej nauki – zgodnie z potrzebami zgłaszanymi przez rodziców.

### **STYPENDIA NAUKOWE, SPORTOWE I ARTYSTYCZNE**

W roku 2020 na podstawie Uchwał Rady Gminy Dębica wypłacone zostały stypendia naukowe oraz stypendia sportowe i artystyczne oraz dyrektorskie na kwotę 82.160,46 zł dla uczniów szkół podstawowych, ponadpodstawowych oraz studentów zamieszkujących na pobyt stały na terenie gminy Dębica, osiągających wysokie wyniki w nauce. Stypendia przyznał Wójt Gminy Dębica w oparciu o złożone wnioski zainteresowanych osób, zaopiniowane pozytywnie przez Komisję ds. stypendialnych. W minionym roku Wójt przyznał 433 stypendiów; otrzymało go: 38 studentów, 3 uczniów szkół ponadpodstawowych, 358 uczniów szkół podstawowych, stypendiów artystycznych - 28 uczniów i stypendiów sportowych 6 uczniów. W 2020 roku przyznano stypendia dyrektora szkoły 22 uczniom szkoły podstawowej w klasach IV-VI i 17 uczniom szkoły podstawowej w klasach VII-VIII. Przyznawane są uczniom uzdolnionym szkoły podstawowej z uwzględnieniem średniej ocen za poprzedni semestr na podstawie zarządzenia zespołu szkół.

### **ZATRUDNIENIE W PLACÓWKACH OŚWIATOWYCH**

W roku 2020 zatrudnionych było 348 pracowników pedagogicznych których etaty przeliczeniowe wynosiły 276,13 etatu oraz 115 pracowników niepedagogicznych – przeliczeniowo 108,38 etatu.

Wszyscy nauczyciele zatrudnieni w szkołach posiadają wykształcenie wyższe, przygotowanie pedagogiczne oraz wysokie stopnie awansu zawodowego. 78,7% nauczycieli posiada stopień nauczyciela dyplomowanego, 13,5% posiada stopień nauczyciela mianowanego, 6,6% nauczyciela kontraktowego, 1,2% nauczyciela stażysty

l.p	Pracownicy	Rok					
		2015	2016	2017	2018	2019	2020
1	Pedagogiczni	305,16	305,98	316,39	310,10	285,87	276,13
2	Niepedagogiczni	99,12	101,46	100,58	102,58	105,46	108,38

**Tabela 42 Liczba etatów przeliczeniowych w placówkach oświatowych**

## **SZKOLNA BAZA SPORTOWA**

W roku 2018 zostały oddane do użytku nowe wielofunkcyjne boiska sportowe przy szkołach w miejscowościach: Latoszyn, Podgrodzie, Brzeźnica i Zawada, a w 2019 roku oddano do użytku boisko wielofunkcyjne przy szkole w Stobiernej. Dotychczas boiska wielofunkcyjne posiadały szkoły w: Stasiówce, Pustyni, Paszczynie i Głobikowej. Wszystkie szkoły posiadają salę gimnastyczną, boiska sportowe oraz sprzęt sportowy które w pełni zaspokajają potrzeby sportowe naszych uczniów. Z boiska „Orlik 2012” korzystają uczniowie w Gumniskach: Nagawczynie, Pustkowie i Pustkowie-Osiedlu.

## **INWESTYCJE I REMONTY W PLACÓWKACH OŚWIATOWYCH**

### **ZREALIZOWANE W 2020 r.**

W każdym roku budżetowym Gmina Dębica przeznacza znaczne środki finansowe na realizowanie nowych inwestycji i przeprowadzanie remontów w placówkach oświatowych działających na terenie Gminy Dębica. Nowe inwestycje i remonty na przestrzeni minionych lat przyczyniły się do poprawy infrastruktury szkolnej i polepszenia warunków nauczania.

W poniższym zestawieniu przedstawiono najważniejsze inwestycje i remonty przeprowadzone w placówkach oświatowych prowadzonych przez Gminę Dębica w roku 2020:

- 1) Remont ogniomuru oraz kominów, pokrycie dachu papą oraz mycie elewacji, remont parkietu w sali gimnastycznej- **37 197,30** (ZS Zawada)
- 2) Inwentaryzacja budynku szkoły do celów przeciwpożarowych wraz z opinią techniczną w zakresie zagrożenia życia, remont pomieszczeń szkolnych – **67 274,60** (SP Gumniska)
- 3) Remont korytarza w szkole – **24 194,89** (SP Stobierna)
- 4) Modernizacja i instalacja monitoringu wizyjnego, wymiana oraz równanie gruntu na terenie szkoły wraz z usługą sprzętową – **34 653,99** (ZS Pustków -Osiedle)

- 5) Wykonanie bramy wjazdowej do ZS, montaż kamer – pumtrack, remont i modernizacja systemu monitoringu wizyjnego – **38 939,60** (ZS Pustków)
- 6) Ułożenie płytek przy wejściu głównym na salę gimnastyczną oraz ułożenie płytek przy wejściu awaryjnym oraz wymiana drzwi wewnętrznych do klas – **35 022,82** (SP Stasiówka)
- 7) Prace remontowe oraz remont klasy i modernizacja systemu monitoringu – **62 452,42** (SP Brzeźnica)
- 8) Remont schodów wejściowych, renowacja parkietu w salach przedszkolnych – **17 640,66** (ZS Pustynia)
- 9) Wykonanie placu zabaw – **25 000,00** (SP Nagawczyna)
- 10) Wydzielenie pomieszczeń wc w sali nr 6, wymiana instalacji elektrycznej wraz z wymianą osprzętu elektrycznego – **30 870,07** (ZS Paszczyzna)
- 11) Remont schodów zewnętrznych oraz schodów na klatce i jej malowanie – **30 661,68** (ZS Latoszyn)
- 12) Remont korytarza w szkole – **24 194,89** (ZS Podgrodzie)
- 13) Remont łazienki uczniowskiej – **28 772,16** (ZS Głobikowa)

## WYDATKI Z BUDŻETU NA OŚWIATĘ

l.p.	Rok	Subwencja oświatowa	Wydatki	Dodatkowe środki z budżetu gminy na oświatę
1	2015	23 303 330,00	27 437 077,38	+ 4 133 747,38
2	2016	23 595 406,00	29 144 193,31	+ 5 548 787,31
3	2017	23 625 979,00	29 977 289,31	+ 6 351 310,31
4	2018	23 622 299,00	31 823 112,37	+ 8 200 813,37
5	2019	24 265 858,00	34 457 692,67	+ 10 191 834,67
6	2020	24 720 809,00	34 488 592,53	+ 9 767 783,53

Tabela 43 Wydatki z budżetu Gminy Dębica na oświatę w latach 2015 – 2020

## XI. SPORT

### XI.1. Gminny Ośrodek Sportu i Rekreacji Gminy Dębica

Gminny Ośrodek Sportu i Rekreacji Gminy Dębica realizuje zadania w zakresie kultury fizycznej zarządzając dysponowanym mieniem komunalnym, które obejmuje :

- Kompleks Basenów „NEMO” w Pustkowie-Osiedlu,
- Boiska LKS w: Podgrodziu, Stasiówce, Pustkowie-Osiedlu, Pustyni, Brzeźnicy, Paszczyźnie, Pustkowie, Zawadzie,



- Boiska sportowe Orlik w : Pustkowie, Pustkowie-Osiedlu, Nagawczynie,
- Boisko wielofunkcyjne w Zawadzie,
- Bieżnię lekkoatletyczną w Pustkowie-Osiedlu,
- Stok narciarski w Stobiernej.

Lp.	Rok	Ilość korzystających
1	2015	141 033
2	2016	193 057
3	2017	201 772
4	2018	211 244
5	2019	152 331
6	2020	54 882

**Tabela nr 4 Ilość osób korzystających z Kompleksu Basenów „Nemo” w Pustkowie-Osiedlu w okresie 2015 r. – 2020 r.**

Rok	Dofinansowanie			Ilość dzieci objętych programem
	Ministerstwo Kultury, Dziedzictwa Narodowego i Sportu	Gmina Dębica	Łączne dofinansowanie	
2015	192 140,00 zł	66 510,00 zł	258 650,00 zł	1402
2016	130 000,00 zł	70 000,00 zł	200 000,00 zł	924
2017	117 000,00 zł	70 000,00 zł	187 000,00 zł	798
2018	123 760,00 zł	47 680,00 zł	171 440,00 zł	728
2019	107 900,00 zł	70 000,00 zł	177 900,00 zł	640
2020	100 000,00 zł	70 000,00 zł	170 000,00 zł	740

**Tabela nr 5 Program bezpłatnej nauki pływania dla dzieci ze szkół z terenu Gminy Dębica**

## **XI.2. Dotacje dla Organizacji Pozarządowych**

Dotacje przyznawane są organizacjom pozarządowym w Otwartych Konkursach Ofert, na podstawie Programu współpracy z organizacjami pozarządowymi i innymi podmiotami, który jest tworzony na bazie konsultacji społecznych przeprowadzanych w roku poprzedzającym Konkurs.

Rok	2015	2016	2017	2018	2019	2020
Kwota	171 000	199 700	196 000	196 000	239 000	124 000

W 2020 roku z dotacji skorzystały Ludowe Kluby Sportowe działające na terenie Gminy Dębica

## **XII. POMOC SPOŁECZNA**

### **XII.1. Żłobki**

Na koniec 2020 roku w rejestrze prowadzonym przez Wójta Gminy Dębica zarejestrowane były 2 żłobki samorządowe dysponujące 100 miejscami dla dzieci do lat 3.

Żłobki powstały w ramach zadania mającego na celu zwiększenie dostępności do usług społecznych w zakresie opieki nad dziećmi w wieku do 3 roku życia na terenie Gminy Dębica.

Wydatki Żłobka Gminnego w Brzeźnicy w 2020 roku wyniosły 767 345,95 zł, z tego na wynagrodzenia i składki od nich naliczane – 574 659,70 zł, natomiast na realizację statutowych zadań przeznaczono kwotę 192 686,25 zł. Dochody z opłat stałych na 31.12.2020 roku w Żłobku Gminnym w Brzeźnicy wyniosły 184 602,95 zł.

Do Żłobka Gminnego w Brzeźnicy na koniec 2020 roku uczęszczało 50 dzieci, których zajęcia zorganizowane były w 2 oddziałach. W Żłobku Gminnym w Brzeźnicy zatrudnionych było 15 osób, w tym 12 osób na pełny etat, oraz 6 osób w niepełnym wymiarze czasu pracy, ogółem 14 etatów.

Uchwałą Rady Gminy Dębica z dnia 6 listopada 2020 r. w sprawie utworzenia Żłobka Gminnego w Nagawczynie i nadania mu statutu, od 01.12.2020r. żłobek rozpoczął swoją działalność. Na dzień 31.12.2020r. zatrudnione były 2 osoby na 1,25 etatu, a wydatki finansowe wyniosły 98 231,93 zł na wynagrodzenia i pochodne oraz wyposażenie placówki opiekuńczej. Podstawową działalność statutową Żłobek w Nagawczynie rozpoczął od 01.01.2021 r.

Budowa żłobka była realizowana w 2020 roku, a wartość inwestycji wyniosła 1 942 980,00 zł z czego środki własne wyniosły 336 967,50 zł, a dofinansowanie z Ministerstwa Rodziny i Polityki Społecznej w ramach Programu „Maluch+” wyniosło 1 006 012,50 zł oraz z Rządowego Funduszu Inwestycji Lokalnych 600 000,00 zł.

### **XII.2. Gminny Ośrodek Pomocy Społecznej**

Gminny Ośrodek Pomocy Społecznej w Dębicy realizuje zadania wynikające z polityki społecznej państwa i gminy.

Głównym celem pomocy społecznej jest wsparcie w przezwyciężaniu trudnych sytuacji życiowych i doprowadzenie do życiowego usamodzielnienia się osób i rodzin, a także ich integracja ze środowiskiem.

W Ośrodku realizowana jest wypłata stypendiów szkolnych, świadczeń rodzinnych, świadczeń wychowawczych, świadczeń z funduszu alimentacyjnego oraz świadczenia za

życiem i dobrego startu. Pracownicy GOPS realizują szereg projektów i programów mających na celu poprawę funkcjonowania rodzin i seniorów w Gminie Dębica.

Pomoc społeczna i świadczenia rodzinne, to dwa oddzielne, ale uzupełniające się systemy. Pomoc społeczna jest kierowana do osób i rodzin o najniższych dochodach. Natomiast przy określaniu uprawnień do świadczeń rodzinnych kryterium dochodowe jest wyższe, gdyż ten system jest nastawiony na wsparcie w wychowaniu dzieci w rodzinach gorzej sytuowanych oraz na wsparcie tych rodzin w sytuacji, gdy znajdują się w nich osoby niepełnosprawne lub ciężko chore. Do rodzin z dziećmi niepełnosprawnymi są ponadto kierowane świadczenia niezależne od wysokości dochodu. Uzupełnieniem dwóch powyższych systemów jest system wspierania osób uprawnionych do alimentów, które nie otrzymują należnego im wsparcia ze strony osób do tego zobowiązanych oraz wprowadzony w 2016 r. system świadczeń wychowawczych.

	Ogółem	Pomoc społeczna	Świadczenia rodzinne i fundusz alimentacyjny Świadczenia wychowawcze
2015	11.261.520,38 zł	3.338.276,42 zł	7.923.243,96 zł
2016	27.655.196,93 zł	3.132.044,66 zł	24.523.152,27 zł
2017	33.191.766,61 zł	3.123.787,62 zł	30.067.978,99 zł
2018	33.739.732,71 zł	3.795.927,96 zł	29.943.804,75 zł
2019	39.674.842,00 zł	4.465.147,00 zł	35.209.695,00 zł
2020	44.858.570,20 zł	4.020.713,63 zł	40.873.856,57 zł

**Tabela 44 Budżet GOPS w latach 2015 - 2020 r.**

Środki finansowe składające się na budżet wydatkowane są na realizację świadczeń z pomocy społecznej, świadczeń rodzinnych, funduszu alimentacyjnego, świadczeń wychowawczych, świadczeń Dobry Start, stypendiów, działania podejmowanie w ramach Zespołu Interdyscyplinarnego ds. Przeciwdziałania Przemocy w Rodzinie, programów GOPS, utrzymanie Ośrodka.

W 2020 r. w Gminnym Ośrodku Pomocy Społecznej zatrudnionych było **32** pracowników (w przeliczeniu na etaty 30,25).

## **DZIAŁANIA Z ZAKRESU POMOCY SPOŁECZNEJ REALIZOWANE PRZEZ GMINNY OŚRODEK POMOCY SPOŁECZNEJ**

Głównym celem pomocy społecznej jest wsparcie w przezwyciężaniu trudnych sytuacji życiowych i doprowadzenie do życiowego usamodzielnienia się osób i rodzin, a także ich integracja ze środowiskiem.

W 2020 roku Gminny Ośrodek Pomocy Społecznej objął pomocą 1 546 osób. Udzielono pomocy 243 rodzinom z dziećmi, 50 rodzinom niepełnym oraz 154 rodzinom emerytów i rencistów. Udzielono wsparcia finansowego w postaci zasiłków szkolnych i stypendiów 312 uczniom. Gminny Ośrodek Pomocy Społecznej objął pomocą społeczną 1546 osób. Łączna kwota udzielonej pomocy wyniosła w 2020 r. 2 554 291,59 PLN.

## POWODY PRZYZNANIA POMOCY

Sytuacja na rynku pracy, pauperyzacja mieszkańców, nasilanie problemów społecznych, zjawisko dziedziczenia biedy, niekorzystne zmiany demograficzne powodują, że wciąż duża ilość osób nie radzi sobie we własnym zakresie z zaspakajaniem podstawowych potrzeb bytowych. Głównym z powodów przyznania pomocy była w 2020r. trudna sytuacja finansowa, oraz ciężka choroba lub niepełnosprawność.

Powód trudnej sytuacji życiowej	Liczba gospodarstw domowych	%
Ogółem	551	100
Bezdomność	20	3,63
Potrzeba ochrony macierzyństwa	43	7,8
Bezrobocie	153	27,77
Niepełnosprawność	169	30,67
Długotrwała lub ciężka choroba	227	41,20
Bezradność w sprawach opiekuńczo--wychowawczych i prowadzenia gospodarstwa domowego	138	20,05
Bezradność w sprawach opiekuńczo--wychowawczych i prowadzenia gospodarstwa domowego – rodzina niepełna	50	9,07
Bezradność w sprawach opiekuńczo--wychowawczych i prowadzenia gospodarstwa domowego – rodzina wielodzietna	64	11,62
Alkoholizm	32	5,81
Narkomania	0	0
Trudności w przystosowaniu do życia po zwolnieniu z zakładu karnego	5	0,91
Przemoc w rodzinie	3	0,54
Ubóstwo	207	37,57
Zdarzenie losowe	7	1,27
Kłęska Żywiolowa	0	0

Tabela 45 Wydatki z funduszy pomocy społecznej w 2020 roku według powodów trudnej sytuacji życiowej.

\* dane z poszczególnych rubryk nie sumują się na pozycję ogółem, gdyż jedna osoba może korzystać z kilku świadczeń

## UDZIELONE ŚWIADCZENIA

	2015	2016	2017	2018	2019	2020
<b>ZASIŁKI STAŁE</b>						
LICZBA RODZIN	56	55	53	58	62	<b>65</b>
KWOTA ŚWIADCZEŃ	230 521	264 157	258 149	303 679	324 084	<b>337 813</b>
<b>ZASIŁKI OKRESOWE</b>						
LICZBA RODZIN	316	264	207	175	124	<b>137</b>
KWOTA ŚWIADCZEŃ	881 453	682 350	529 433	378 271	304 758	<b>369 655</b>
<b>ZASIŁKI CELOWE</b>						
LICZBA RODZIN	291	246	284	324	311	<b>268</b>
KWOTA ŚWIADCZEŃ	127 160	128 424	217 558	493 367	593 125	<b>418 952</b>
<b>POSIŁEK</b>						
LICZBA RODZIN	408	368	295	242	230	<b>214</b>
KWOTA ŚWIADCZEŃ	545 590	490 733	409 249	390 383	421 354	<b>376 817</b>
<b>USŁUGI OPIEKUŃCZE</b>						
LICZBA RODZIN	11	11	14	13	14	<b>22</b>
KWOTA ŚWIADCZEŃ	39 850	43 573	61 552	43 101	42 370	<b>66 458</b>
<b>SPECJALISTYCZNE USŁUGI OPIEKUŃCZE</b>						
LICZBA RODZIN	17	24	22	19	19	<b>16</b>
KWOTA ŚWIADCZEŃ	113 610	164 574	136 877	144 283	134 084	<b>88 703</b>
<b>OPIEKUN</b>						
LICZBA OSÓB	13	15	14	17	20	<b>16</b>
KWOTA ŚWIADCZEŃ	8 502	10 409	17 122	22 112	30 712	<b>48 860</b>
<b>DOMY POMOCY SPOŁECZNEJ</b>						
LICZBA OSÓB	12	13	14	18	19	<b>20</b>
KWOTA ŚWIADCZEŃ	233 309	282 320	311 661	428 503	508 784	<b>464 185</b>

Tabela 46 Świadczenia z pomocy społecznej w latach 2015 – 2020

W 2020 r. wartość udzielonych świadczeń w ramach zadań własnych wyniosła 2 416 728 zł, w tym większość bo prawie 30 % to świadczenia przyznawane w ramach programu Posiłek w szkole i domu. Kolejne 20 % wydatkowano na odpłatność za pobyt 20 osób w domu pomocy społecznej, 15 % na zasiłki okresowe, 14 % stanowią wydatki na zasiłki stałe, 6 % to zasiłki celowe. GOPS opłacał również usługi opiekuńcze, które realizowane są w formie pomocy sąsiedzkiej (3 % wydatków na zadania własne). Wydatki na zasiłki i stypendia szkolne wyniosły 12 % wydatków na zadania własne.

W ramach zadań zleconych ośrodki opłacał specjalistyczne usługi opiekuńcze w miejscu zamieszkania dla osób z zaburzeniami psychicznymi (88.703 zł) oraz wynagrodzenie przyznane przez sąd opiekunom z tytułu sprawowania opieki ( 48.860 zł).

Rodzaj świadczenia	2019		2020	
	Liczba osób	Kwota (w zł)	Liczba osób	Kwota (w zł)
Zasilki stałe	62	324 084	<b>65</b>	<b>337 813</b>
Zasilki okresowe	124	304758	<b>137</b>	<b>369 655</b>
Zasilki celowe i celowe specjalne, w tym:	311	593 125	<b>268</b>	<b>418 952</b>
zasilki celowe i celowe specjalne w ramach programu Posilek w szkole i domu	230	421 354	<b>214</b>	<b>376 817</b>
Usługi opiekuńcze w miejscu zamieszkania	14	42 370	<b>20</b>	<b>66 458</b>
Posiłki w ramach programu Posilek w szkole i domu	521	411 801	<b>429</b>	<b>339 860</b>
Zasilki szkolne	57	16 680	<b>44</b>	<b>11 650</b>
Stypendia szkolne	303	343 186	<b>244</b>	<b>291 519</b>
DPS	19	508 784	<b>20</b>	<b>464 185</b>

**Tabela 47 Świadczenia wypłacone w ramach zadań własnych Gminy Dębica w latach 2019–2020.**

	2019		2020	
	Liczba osób	Kwota (w zł)	Liczba osób	Kwota (w zł)
Specjalistyczne usługi opiekuńcze w miejscu zamieszkania	19	134 084	<b>16</b>	<b>88 703</b>
Wypłacanie wynagrodzenia przyznanego opiekunowi przez sąd opiekuńczy	14	30 712	<b>16</b>	<b>48 860</b>
Kłęski żywiołowe	6	15 857	<b>0</b>	<b>0</b>

**Tabela 48 Świadczenia wypłacone w ramach zadań zleconych Gminie Dębica w latach 2019–2020**

## **WSPARCIE RODZINY PRZEŻYWAJĄCEJ TRUDNOŚCI W WYPEŁNIANIU FUNKCJI OPIEKUŃCZO –WYCHOWAWCZYCH**

Rodzinom przeżywającym różnorodne trudności w wypełnianiu funkcji opiekuńczo-wychowawczej udzielane jest wsparcie w postaci usługi asystenta rodziny oraz poradnictwa rodzinnego. Rodzinom wychowującym dziecko niepełnosprawne oferowana jest pomoc w formie specjalistycznych usług opiekuńczych.

W 2020 roku wsparciem w formie asystentury rodzinnej objęte było 23 rodziny, którym pomagało 2 asystentów rodziny.

	2015	2016	2017	2018	2019	2020
Liczba asystentów	1	2	2	2	2	2
Liczba rodzin	15	24	30	31	22	23

**Tabela 49 Asystenci rodziny w latach 2015 – 2020**

Praca socjalna to działania pracowników pomocy społecznej skierowane na pomoc we wzmocnieniu oraz odzyskaniu zdolności do funkcjonowania w społeczeństwie oraz na tworzenie warunków sprzyjających temu celowi. W ramach pracy socjalnej pracownicy socjalni współpracują z pedagogami szkolnymi, kuratorami sądowymi, strażą gminną, policją, służbą zdrowia oraz innymi podmiotami, w celu zmiany sytuacji rodziny na lepsze.

W 2020 roku z pomocy udzielonej w formie pracy socjalnej skorzystało 101 rodzin, w tym 23 rodzin nie korzystało już z innych form wsparcia.

	2015	2016	2017	2018	2019	2020
Liczba rodzin	85	84	72	14	50	23

**Tabela 50 Liczba rodzin objętych pracą socjalną w latach 2015 – 2020**

## **PRZECIWDZIAŁANIE PRZEMOCY I PORADNICTWO SPECJALISTYCZNE**

Gminny Ośrodek Pomocy Społecznej w Dębicy jest realizatorem „Gminnego Programu Przeciwdziałania Przemocy w Rodzinie oraz Ochrony Ofiar Przemocy w Rodzinie w Gminie Dębica na lata 2011 – 2020”. Głównym celem Programu jest wspieranie rodziny i prowadzenie działań profilaktycznych mających na celu przeciwdziałanie przemocy w rodzinie.

„Niebieskie Karty” to procedura interwencji wobec przemocy w rodzinie, która składa się z odpowiedniej dokumentacji i sposobu postępowania w przypadku stwierdzenia bądź podejrzenia występowania przemocy.

	2015	2016	2017	2018	2019	2020
Ilość Kart	42	41	40	47	34	33
Grupy robocze	256	249	220	236	121	79

**Tabela 51 Działania prowadzone w ramach procedury Niebieskiej Karty w latach 2015 – 2020**

W ramach realizacji Gminnego Programu Przeciwdziałania Przemocy w Rodzinie oraz Ochrony Ofiar Przemocy w Rodzinie w Gminie Dębica na lata 2011 – 2020 od 2014r. działa

Punkt Informacyjno – Konsultacyjny dla osób doświadczających przemocy domowej i stosujących przemoc domową z terenu Gminy Dębica.

## **POMOC INSTYTUCJONALNA**

W sytuacji, gdy pomoc środowiskowa jest niewystarczająca, a osoby w potrzebie wymagają specjalistycznych oddziaływań, pomoc udzielana jest w placówkach dziennych i całodobowych, które oferują różnorodny wachlarz świadczeń. Placówki systemu pomocy społecznej oferują wsparcie specjalistyczne dla dzieci i młodzieży, osób niepełnosprawnych, w podeszłym wieku, bezdomnych, doświadczających przemocy, z problemami wychowawczymi.

### ***Domy Pomocy Społecznej***

W przypadku braku możliwości zapewnienia usług opiekuńczych w miejscu zamieszkania, osoba wymagająca pomocy innych osób z powodu wieku lub niepełnosprawności, może korzystać z usług opiekuńczych i bytowych w Domu Pomocy Społecznej.

	2015	2016	2017	2018	2019	2020
Liczba osób	12	13	14	18	19	20
Odpłatność ponoszona przez Gminę Kwota (w PLN)	233309	282320	311661	428503	508784	464185

**Tabela 52 Liczba osób umieszczonych w DPS w latach 2015 -2020**

### ***Środowiskowy Dom Samopomocy***

Środowiskowy Dom Samopomocy jest placówką pomocy społecznej, w której oparcie mogą znaleźć osoby niepełnosprawne z umiarkowanym i znacznym stopniem niepełnosprawności. W 2020 r. Gminny Ośrodek Pomocy Społecznej w Dębicy skierował do ŚDS w Dębicy **6 osób**. Część kosztu pobytu w Domu Środowiskowym ponosi osoba skierowana.

### ***Schronisko Brata Alberta***

Osoba lub rodzina ma prawo do schronienia. Jeżeli jest tego pozbawiona, udzielenie schronienia następuje przez przyznanie tymczasowego miejsca w noclegowniach, schroniskach. Osoby z Gminy Dębica umieszczane są z reguły w Schronisku prowadzonym przez Towarzystwo Brata Alberta. W 2020 r. Gminny Ośrodek Pomocy Społecznej w Dębicy skierował do schroniska dla bezdomnych 20 osób. Koszt pobytu wyniósł 97 027 zł.



### ***Dzienny Dom Senior+ w Kochanówce***

Dzienny Dom „Senior+” działa od stycznia 2019 r. W chwili obecnej z usług Domu korzysta 15 osób.

W Dziennym Domu seniorzy poprawiają swoją kondycję fizyczną oraz psychiczną. Otrzymują: pomoc w czynnościach dnia codziennego, minimum jeden posiłek dziennie, usługi wspomagające, zajęcia ruchowe, sportowo-rekreacyjne i aktywizujące, a także kulturalno-oświatowe i edukacyjne. Uczestnikami zajęć w Dziennym Domu Senior+ są osoby, które spełniają łącznie następujące warunki: są nieaktywne zawodowo, ukończyły 60 rok życia, są mieszkańcami Gminy Dębica. Pobyt w Domu Senior+ jest odpłatny i ustalany zgodnie z uchwałą Rady Gminy

### ***Zakład Opiekuńczo - Leczniczy w Pustkowie***

Na terenie Gminy Dębica od 2005 r. działa NZOZ ZPO Pustków Sp. z o.o. Właścicielem zakładu jest spółka, której Prezesem jest Bukowska Małgorzata a wiceprezesem Krępa Magdalena. Zakład został rozbudowany w 2010 r. Ilość miejsc przed rozbudową wynosiła 30, po rozbudowie wynosi 60.

## **XII.3. Świadczenia wynikające z polityki społecznej państwa i gminy**

### **XII.3.1. ŚWIADCZENIA RODZINNE**

W przypadku, gdy środki finansowe i uprawnienia rodzin są niewystarczające do wychowania i utrzymania dzieci, przysługuje pomoc państwa w postaci świadczeń rodzinnych. Świadczenia rodzinne i koszty ich obsługi są finansowane ze środków budżetu państwa w formie dotacji celowej. Obecny system świadczeń rodzinnych funkcjonuje od 1 maja 2004 r. Ustalenie prawa do świadczeń rodzinnych oraz ich wypłata następują na wniosek: rodzica, opiekuna prawnego dziecka, albo innej osoby upoważnionej do reprezentowania dziecka; pełnoletniej osoby uczącej się lub pełnoletniej osoby niepełnosprawnej.

Zgodnie z ustawą są cztery „grupy” świadczeń rodzinnych:

1. zasiłek rodzinny i dodatki do niego;
2. świadczenia opiekuńcze;
3. zapomogi związane z urodzeniem dziecka,
4. świadczenie rodzicielskie

Rodzaj świadczeń rodzinnych	2015	2016	2017	2018	2019	2020
Zasiłek rodzinny	24 006	25 227	23 016	22 694	22 927	<b>18 834</b>
Dodatki do zasiłków rodzinnych w tym:	12 990	13 422	11 807	11 234	11 708	<b>10 575</b>
urodzenie dziecka	90	109	121	114	101	<b>79</b>
opieka nad dzieckiem w okresie urlopu wychowawczego	533	717	729	732	677	<b>512</b>
samotne wychowywanie dziecka	719	618	558	580	624	<b>540</b>
kształcenie i rehabilitacja	1 400	1 374	1 249	1 119	1200	<b>1053</b>
rozpoczęcie roku szkolnego	1 499	1 564	1 334	1 338	1361	<b>1131</b>
dojazd do szkoły	3 594	3 837	3 246	3 014	3 338	<b>3309</b>
wychowywanie w rodzinie wielodzietnej	5 155	5 203	4 570	4 337	4375	<b>3931</b>
Świadczenie pielęgnacyjne	1 024	1 155	1 137	1 153	1191	<b>1465</b>
Zasiłek dla opiekuna	-	359	291	240		<b>143</b>
Specjalny zasiłek opiekuńczy	466	609	637	625	643	<b>516</b>
Zasiłki pielęgnacyjne	7 337	7 406	7 433	7 154	7218	<b>7032</b>
Świadczenie rodzicielskie	-	632	1 009	799	878	<b>776</b>
Jednorazowa zapomoga z tytułu urodzenia się dziecka	194	239	249	229	218	<b>191</b>

**Tabela 53 Liczba świadczeń rodzinnych w latach 2015 -2020**

Rodzaj świadczeń rodzinnych	2015	2016	2017	2018	2019	2020
Zasiłek rodzinny	2 452 105	2 856 555	2 714 624	2 669 507	2 542 739	<b>2 133 926</b>
Dodatki do zasiłków rodzinnych w tym:	1 299 919	1 519 523	1 445 746	1 391 829	1 309 105	<b>1 162 547</b>
urodzenie dziecka	90 000	109 000	121 000	114 000	90 510	<b>74 558</b>
opieka nad dzieckiem w okresie urlopu wychowawczego	207 081	278 935	284 148	284 446	250 717	<b>188 085</b>
samotne wychowywanie dziecka	127 785	119 690	112 734	117 860	117 176	<b>106 265</b>
kształcenie i rehabilitacja	112 140	135 950	135 050	119 850	123 906	<b>107 744</b>
rozpoczęcie roku szkolnego	149 900	156 400	133 400	133 800	122 198	<b>105 841</b>
dojazd do szkoły	192 153	247 563	225 314	209 858	214 263	<b>218 690</b>
wychowywanie w rodzinie wielodzietnej	420 860	471 985	434 100	412 015	390 332	<b>361 364</b>
Świadczenie pielęgnacyjne	1 219 760	1 491 053	1 589 845	1 692 677	2 176 416	<b>2 654 049</b>
Zasiłek dla opiekuna	-	186 680	151 320	139 200	136 578	<b>88 660</b>
Specjalny zasiłek opiekuńczy	236 601	311 985	326 844	332 108	482 544	<b>315 773</b>
Zasiłki pielęgnacyjne	1 122 561	1 133 118	1 137 249	1 132 045	1 366 157	<b>1 517 096</b>

Świadczenie rodzicielskie	-	565 703	939 581	734 787	806 990	<b>694 779</b>
Jednorazowa zapomoga z tytułu urodzenia się dziecka	194 000	239 000	249 000	229 000	218 000	<b>191 000</b>

Tabela 54 Wydatki na świadczenia rodzinne w latach 2015 -2020

### XII.3.2. FUNDUSZ ALIMENTACYJNY

Świadczenia z funduszu alimentacyjnego przyznawane są na warunkach określonych w ustawie z dnia 7 września 2007 r. o pomocy osobom uprawnionym do alimentów. Świadczenia z funduszu alimentacyjnego przysługują w wysokości bieżąco ustalonych alimentów, jednakże **nie wyższej niż 500 zł miesięcznie**. Świadczenia te przysługują, jeżeli dochód rodziny w przeliczeniu na osobę w rodzinie nie przekracza kwoty **900 zł**. Do świadczenia z funduszu alimentacyjnego prawo ma osoba uprawniona do alimentów od rodzica na podstawie tytułu wykonawczego pochodzącego lub zatwierdzonego przez sąd, jeżeli egzekucja okazała się bezskuteczna. Zadania Ośrodka wynikające z Ustawy dzielą się na zadania wobec dłużników alimentacyjnych oraz na przyznawanie i wypłacanie świadczeń z funduszu.

	2015	2016	2017	2018	2019	2020
Liczba rodzin	75	74	73	63	50	50
Dłużnicy	129	137	144	150	140	164

Tabela 55 Liczba rodzin korzystających z funduszu i dłużników alimentacyjnych

### XII.3.3. ŚWIADCZENIA WYCHOWAWCZE

Świadczenia wychowawcze i koszty ich obsługi są finansowane ze środków budżetu państwa w formie dotacji celowej. Program działa od 1 kwietnia 2016 r.

Świadczenie wychowawcze przysługuje na każde dziecko do ukończenia 18 roku życia bez względu na dochód rodziny. W naszej Gminie z Programu Rodzina 500+ skorzystało w 2020 r. **3090 rodzin**. Mieszkańcy złożyli **373** wnioski (pierwszorazowe i zmieniające wniosek pierwotny np. w przypadku urodzenia kolejnego dziecka), które w większości przypadków zakończone zostały informacją ustalającą prawo do świadczenia wychowawczego.

Kwota wypłaconych świadczeń od początku funkcjonowania programu do końca 2020 r. wyniosła **106 143 941 zł**.

	kwiecień 2016 - grudzień 2016	styczeń 2017 - grudzień 2017	styczeń 2018 - grudzień 2018	styczeń 2019 - grudzień 2019	styczeń 2020 - grudzień 2020
Kwota wypłaconych świadczeń	14 540 531 zł	19 663 499 zł	18 809 680 zł	23 622 652 zł	<b>29 507 579 zł</b>
Liczba rodzin z ustalonym prawem do świadczenia wychowawczego	2029	2247	2218	3090	<b>3029</b>
Liczba dzieci na które ustalone było prawo do świadczenia	3389	3792	3548	5078	<b>5268</b>
Dzieci na które ustalone jest prawo do świadczenia w stosunku do wszystkich dzieci z terenu Gminy	60 %	67 %	63 %	91 %	<b>95 %</b>
Mieszkańcy Gminy Dębica korzystający z Programu 500+ (wnioskodawcy i członkowie ich rodzin)	32 %	35 %	34 %	40 %	33 %

**Tabela 56 Program Rodzina 500 + w Gminie Dębica**

#### **XII.3.4. ŚWIADCZENIE „DOBRY START”**

Program „Dobry start” to 300 zł jednorazowego wsparcia dla wszystkich uczniów rozpoczynających rok szkolny, przyznawany bez względu na dochód. Świadczenie „Dobry Start” przysługuje raz w roku (jednorazowo) w związku z rozpoczęciem roku szkolnego dzieciom uczęszczającym do: szkoły podstawowej, dotychczasowych gimnazjów, szkoły ponadpodstawowej, dotychczasowych szkół ponadgimnazjalnych (z wyjątkiem szkoły policealnej i szkoły dla dorosłych, szkoły artystycznych, w której jest realizowany obowiązek szkolny lub nauki, a także młodzieżowy ośrodek socjoterapii, specjalny ośrodek szkło wychowawczy, specjalny ośrodek wychowawczy, ośrodek rewalidacyjno-wychowawczy), do ukończenia przez nie 20. roku życia. Dzieci niepełnosprawne uczące się w szkole otrzymują świadczenia do ukończenia 24. roku życia. **W 2020 r. z programu skorzystało 3446 osób.**

#### **XII.3.5. ŚWIADCZENIE „ZA ŻYCIEM”**

Jednorazowe świadczenia *Za życiem*, w wysokości 4 000 zł przysługuje matce lub ojcu, opiekunowi prawnemu lub opiekunowi faktycznemu dziecka, u którego stwierdzono ciężkie i nieodwracalne upośledzenie albo nieuleczalną chorobę zagrażającą życiu, które powstały w prenatalnym okresie rozwoju dziecka lub w czasie porodu. Świadczenie to przyznawane jest niezależnie od dochodu. Pomoc w tym zakresie otrzymało:

- w 2017 r. - 1 rodzina, w 2018 r. - 6 rodzin, w 2019 r. - 5 rodzin, w 2020 r. - 5 rodzin.

### XII.3.6. GMINNY PROGRAM „GMINA PRZYJAZNA RODZINIE 3+

W 2014 roku Gmina Dębica jako pierwsza w powiecie i dziesiąta w województwie podkarpackim wprowadziła program „Gmina Przyjazna Rodzinie 3+”, który ma na celu umocnienie roli rodziny oraz wspierania realizacji funkcji opiekuńczo-wychowawczej rodziny wielodzietnej i zwiększenia dostępności świadczeń w zakresie usług rekreacyjno – sportowych, kulturalnych, turystycznych. Posiadacz Karty może korzystać ze zniżek ujętych w Regulaminie Programu „Gmina Przyjazna Rodzinie 3+” oraz z oferty Partnerów programu „Gmina Przyjazna Rodzinie 3+”. **W 2020 r. z Programu skorzystało 229 rodzin (1211 osób).**

### XII.3.7. KARTA DUŻEJ RODZINY

Karta Dużej Rodziny to system zniżek i dodatkowych uprawnień dla rodzin 3+ zarówno w instytucjach publicznych, jak i w firmach prywatnych. Posiadacze KDR mają możliwość tańszego korzystania z oferty podmiotów m.in. z branży spożywczej, paliwowej, bankowej czy rekreacyjnej. KDR wspiera budżety rodzin wielodzietnych oraz ułatwia dostęp do dóbr i usług. Pierwsze karty zostały wydane w 2014 roku. W dniu 31.12.2020 r. **4612 osób (1167 rodzin)** z terenu Gminy Dębica posiadało Karty Dużej Rodziny.

	2015	2016	2017	2018	2019	2020
Liczba rodzin	424	517	574	617	1051	1167
Ilość wydanych w danym roku kart	1106	533	372	866	969	823

Tabela 57 Rodziny korzystające z ulg i uprawnień wynikających z Karty Dużej rodziny w Gminie Dębica w latach 2015 – 2020

### XII.4. Projekty i programy realizowane przez gminny ośrodek pomocy społecznej

l.p	Nazwa Programu	Czas realizacji	Wartość programu		Opis
			Środki własne	Środki rządowe/ dofinansowanie	
1.	Program Ministerialny Posiłek w szkole i domu	2015	635 928,00	1 910 763,00	W ramach programu wypłacane były zasiłki celowe na zakup posiłków. Rocznie programem objętych było około 1000 dzieci i młodzieży.
		-			
		2018			
		2019	208 288,00	624 867,00 zł	
		<b>2020</b>	<b>252 364,00</b>	<b>464 313,00 zł</b>	
2.		2015	79 428,75	78 218,50	
		-			

	Program Ministerialny Asystent Rodziny	2018			Program polegający na dofinansowaniu kosztów asystentów rodzin
		2019	55 702,38 zł	21 125,00 zł	
		<b>2020</b>	<b>61 870,86</b>	<b>2 550,00</b>	
3.	Program Ministerialny Stypendia szkolne	2015 - 2018	336 416,8	1 244 860,20	Stypendium otrzymuje uczeń znajdujący się w trudnej sytuacji materialnej lub gdy wystąpiło zdarzenie losowe
		2019	73 877,92	285 987,68	
		<b>2020</b>	<b>60 633,80</b>	<b>242 535,20</b>	
4.	Gminny Program Przeciwdziałania Przemocy w Rodzinie	2015 - 2018	37 299,00	-	W ramach programu został powołany Zespół Interdyscyplinarny ds. Przeciwdziałania Przemocy w Rodzinie w Gminie Dębica, tworzone są grupy robocze, prowadzona jest akcja informacyjna, szkolenia dla członków Zespołu i pracowników GOPS.
		2019	9 998,10	-	
		<b>2020</b>	<b>9999,01</b>	-	
5.	Opieka nad dzieckiem do lat 3	2018	318 410,26	-	Żłobek w Brzeźnicy funkcjonuje od września 2018 r. Uczęszcza do niego 50 dzieci Żłobek w Nagawczynie funkcjonuje od stycznia 2021 r. Uczęszcza do niego 50 dzieci
		2019	698 967,75	-	
		<b>2020</b>	<b>435 199,43</b>	<b>1 606 012,5</b>	
6.	Program Ministerialny Senior+	2018	131 104,71	256 269,97	Utworzenie Dziennego Domu Senior+ w Kochanówce
		2019	145 017,61	54 000,00	
		<b>2020</b>	<b>130 449,12</b>	<b>54 000,00</b>	
7.	Program Rodzina 500+- (świadczenie wychowawcze)	2016 - 2018	-	53 894 083,11	Wprowadzony w 2016 r.
		2019	-	23 939 865,18	
		<b>2020</b>	-	<b>29 753 563,31</b>	
8.	Program Dobry Start	2018	-	1 096 539,91	300 zł jednorazowego wsparcia dla wszystkich uczniów rozpoczynających rok szkolny, bez względu na dochód
		2019	-	1 088 640,00	
		<b>2020</b>	-	<b>1 068 650,00</b>	
9.	Program Gmina Przyjazna Rodzinie 3+	2018	22 996,98		Program gminny zakładający wsparcie dla rodzin wielodzietnych z terenu Gminy
		2019	26 107,18	-	
		<b>2020</b>	<b>26 150,39</b>	-	
10.	Program Złota Rączka	2019	4 647,70	-	Program gminny zakładający wsparcie seniorów
		<b>2020</b>	<b>1 260,60</b>	-	
11.	Program Operacyjny Pomoc Żywnościowa	2015 - 2018	wkładem własnym jest praca i zaangażowanie	428 637,35	Prowadzi dystrybucję paczek żywnościowych, współorganizuje i organizuje działania towarzyszące (warsztaty kulinarne, warsztaty dietetyczne, akcje informacyjne itp). Program dla osób w trudnej sytuacji materialnej.
		2019		947 099	

		2020	członków stowarzyszenia	120 000,00	
12.	Z BABCINEGO PRZEPIŚNIKA - zdrowa tradycja łączy pokolenia!	2015	-	4760,00	Działania na rzecz seniorów, dzieci i młodzieży
13.	Z babcinego przepiśnika – na tropie bożonarodzeniowych tradycji regionalnych	2016	880,00	2000,00	Projekt Stowarzyszenia Nowe Możliwości dla dzieci autystycznych, finansowany przez Powiat Dębicki
14.	BAW SIĘ I POMAGAJ	2016	1740,00	2000,00	Projekt Stowarzyszenia Nowe Możliwości dla dzieci niepełnosprawnych finansowany przez Wójt Gminy Dębica
15.	PYSZNIEM, ZDROWO, SEZONOWO - „Z babcinego przepiśnika” odkrywa Slow Food	2017	1120,00	2000,00	Projekt finansowany przez Powiat Dębicki – projekt dla rodzin z dzieckiem niepełnosprawnym, dysfunkcyjnym, niewydolnym wychowawczo oraz młodzieży szkolnej z terenu powiatu dębickiego
16.	POMOC DAJE MOC	2017	1319,00	8 000,00	Projekt Stowarzyszenia Nowe Możliwości dla osób w trudnej sytuacji dochodowej, seniorów, dzieci i młodzieży. Współfinansowany przez Wójt Gminy Dębica
17.	SENIORZY W AKCJI - artystyczne kreacje	2017	3490,00	4020,00	Projekt na rzecz seniorów, dofinansowany ze środków Programu “Działaj Lokalnie
18.	Seniorzy w akcji – ziołowy zawrót głowy	2018	2630,00	4520,00	Projekt na rzecz seniorów, dofinansowany ze środków Programu “Działaj Lokalnie
19.	POMOC DAJE MOC	2018	1270,00	9000,00	Projekt Stowarzyszenia Nowe Możliwości dla osób w trudnej sytuacji dochodowej, seniorów, dzieci i młodzieży. Współfinansowany przez Wójt Gminy Dębica
20.	Warsztaty wokalne dla dzieci z terenu Gminy Dębica	2018	2280,00	7 732,00	Dla dzieci i młodzieży współfinansowany przez Lokalną Grupę Działania "Partnerstwo 5 Gmin
21.	Projekt Akademia Zdrowia Latoszyn Zdrój	2019	1 330,00	10 000,00	Projekt na rzecz seniorów, dofinansowany ze środków Lokalnej Grupy Działania „Partnerstwo 5 Gmin w Ropczycach.
22.	Projekt Warsztaty Komputerowe	2019	1566,10	13 900,00	Projekt na rzecz seniorów, dofinansowany ze środków Lokalnej Grupy Działania „Partnerstwo 5 Gmin w Ropczycach. W projekcie wzięło udział 30 seniorów z Pustkowa Osiedla.
23.	Projekt Seniorzy w akcji – słodkie tajemnice	2019	260,00	4 000,00 zł	W projekcie wzięło udział 54 seniorów
24.	POMOC DAJE MOC	2019	1319,00	7 000,00	Projekt realizowany przez działające przez GOPS w Dębicy Stowarzyszenie Inicjatyw Społecznych „Nowe Możliwości”.

25.	AKADEMIA WOLONTARIATU	2020	-	2500,00	Projekt realizowany przez działające przez GOPS w Dębicy Stowarzyszenie Inicjatyw Społecznych „Nowe Możliwości”. Podczas projektu zebrano <b>35 622,95 zł</b> . Dodatkowo rodzina otrzymała kwotę w wysokości <b>1600 zł</b> z projektu. Całkowite wsparcie dla niepełnosprawnego dziecka wyniosło <b><u>37 222,95 zł</u></b> .
26.	POMOC DAJE MOC	2020	-	5000,00	Projekt realizowany przez działające przez GOPS w Dębicy Stowarzyszenie Inicjatyw Społecznych „Nowe Możliwości”.
27.	Zbiórki charytatywne	2015 – 2020	-	-	Celem akcji charytatywnych jest zbiórka funduszy na rzecz dzieci niepełnosprawnych oraz osób dorosłych z terenu Gminy Dębica. Podczas akcji charytatywnych zebrano 115 829,98 zł z czego w : - 2014 r. - 6 279,70 zł - 2015 r. - 6 138,59 zł - 2016 r. - 11 172,00 zł - 2017 r. - 21 779,80 zł. - 2018 r. - 53 145,14 zł - 2019 r. - 71,830,67 zł - <b>2020 r. - 79 579,85 zł</b>

Tabela 58 Programy, projekty i zakres działań GOPS 2015 - 2020.

### Stowarzyszenie pracowników Gminnego Ośrodka Pomocy Społecznej

Stowarzyszenie Inicjatyw Społecznych Nowe Możliwości zostało założone przez pracowników Gminnego Ośrodka Pomocy Społecznej w Dębicy w 2015 r. i prowadzi działalność na rzecz mieszkańców Gminy Dębica. Stowarzyszenie realizuje projekty na rzecz dzieci niepełnosprawnych, seniorów, młodzieży, prowadzi dystrybucję paczek żywnościowych, współorganizuje i organizuje działania towarzyszące (warsztaty kulinarne, warsztaty dietetyczne, akcje informacyjne itp).

### Żywność

GOPS wraz ze Stowarzyszeniem współpracuje z Podkarpackim Bankiem Żywności w zakresie **realizacji Programu Operacyjnego Pomoc Żywnościowa współfinansowanego z Europejskiego Funduszu Pomocy Najbardziej Potrzebującym**. Pracownicy kwalifikują osoby najbardziej potrzebujące z terenu Gminy Dębica do Programu Operacyjnego Pomoc Żywnościowa 2014 –2020, prowadzą dystrybucję paczek żywnościowych, współorganizują i organizują działania towarzyszące (warsztaty kulinarne, warsztaty dietetyczne, akcje informacyjne itp).



ROK	LICZBA OSÓB	LICZBA RODZIN	TONAŻ (w tonach)	WARTOŚĆ (w złotych)
2015	1888	481	91.109,40	299.163,91
2016	1584	422	37.509,12	171.986,02
2017	1343	382	34.931,28	161.159,20
2018	1269	366	62.535,94	314.789,87
2019	1100	320	22 000	120 000,00
2020	<b>1167</b>	<b>365</b>	<b>56.275</b>	<b>261 032,50</b>

Tabela 59 Liczba osób objętych Programem w latach 2015 – 2020

## XIII. BEZPIECZEŃSTWO

### XIII.1. Straż Gminna

Straż gminna jest to umundurowana formacja tworzona przez Radę Gminy mająca na celu ochronę porządku publicznego na terenie gminy. Straż Gminna Gminy Dębicy została powołana w 2005 r.

Lp	Rok	Ilość interwencji	Ilość mandatów
1	2015	364	26
2	2016	968	46
3	2017	571	15
4	2018	546	6
5	2019	968	20
6	2020	806	18

Tabela 60 ilość interwencji oraz ilość nałożonych mandatów karnych w latach 2015-2020

W 2020 roku przeprowadzono łącznie **806** interwencji oraz nałożono 18 mandatów karnych na kwotę 2500 zł. Straż Gminna prowadziła również działania wspólnie z KP Brzeźnica odnośnie zwalczania pandemii Covid - 19.

### XIII.2. Ochrona przeciwpożarowa

Wydatki bieżące w kwocie **243 412,58 zł** zostały przeznaczone na zakup umundurowania, zakup sprzętu strażackiego, zakup paliwa do samochodów strażackich i sprzętu pożarniczego, remont oraz konserwacja sprzętu pożarniczego, zakup części samochodowych, opłaty za badania techniczne, wynagrodzenia kierowców – operatorów sprzętu pożarniczego, umowy zlecenia, wypłata ekwiwalentu za udział w akcjach pożarniczych, organizacja gminnego turnieju wiedzy pożarniczej, konkursów plastycznych związanych z ochroną przeciwpożarową,

prenumerata czasopisma „Strażak”, ubezpieczenie strażaków, oraz samochodów strażackich, opłata za media, przegląd aparatów powietrznych i samochodów pożarniczych, zakup akumulatorów, przegląd i legalizacja gaśnic oraz inne wydatki związane z gotowością bojową.

### **XIII.3. Zarządzanie kryzysowe**

W 2020 roku działania z zakresu zarządzania kryzysowego skupiały się na:

- Zapobieganiu rozprzestrzeniania się COVID-19. W tym celu zakupiono i rozprowadzono maseczki ochronne dla wszystkich mieszkańców gminy. Udzielono dotacji w kwocie 70 000,00 zł dla Szpitala Powiatowego w Dębicy na zakup respiratora. Udzielono wsparcia jednostkom organizacyjnym gminy w zaopatrzeniu w środki do dezynfekcji.
- W 2020 roku, mimo obfitych opadów w czerwcu i dużego zagrożenia powodziowego, na obszarze gminy nie było powodzi. Pod koniec 2020 roku uzupełniono zapas worków na piasek w magazynie przeciwpowodziowym. Ponadto w obliczu tragedii jaka spotkała Miasto i Gminę Sieniawa okazując solidarność i wsparcie udzielono pomocy finansowej w kwocie 35 000,00 zł na usuwanie skutków powodzi, która nawiedziła ten obszar.

## **XIV. MIESZKALNICTWO**

### **XIV.1. Zasoby mieszkaniowe Gminy Dębica**

Zasób mieszkaniowy Gminy Dębica jest stały i stanowią go głównie mieszkania w szkołach i domach nauczyciela. Mieszkania te zarządzane są przez dyrektorów szkół. Jedynie cztery budynki pozostają w zarządzie Wójta Gminy Dębica.

Wyszczególnienie	2015	2016	2017	2018	2019	2020
Liczba lokali mieszkalnych w tym liczba lokali przeznaczonych do najmu socjalnego	37 11	37 11	37 11	35 11	35 11	35 11
Powierzchnia użytkowa w m2 w tym powierzchnia lokali przeznaczonych do najmu socjalnego	1757 280	1757 280	1757 280	1676 244	1676 244	1676 244

**Tabela 61 Struktura zasobu mieszkaniowego Gminy Dębica w latach 2015-2020**

Wyszczególnienie	2015	2016	2017	2018	2019	2020
Stawka bazowa czynszu zł/1m <sup>2</sup>	2,46	2,58	2,58	2,58	2,71	2,85
Minimalna wysokość czynszu zł/1 m <sup>2</sup>	1,48	1,56	1,56	1,56	1,63	1,71
Maksymalna wysokość czynszu zł/1 m <sup>2</sup>	3,44	3,61	3,61	3,61	3,79	3,99
Wysokość czynszu za lokal przeznaczony do najmu socjalnego zł/ 1 m <sup>2</sup>	0,74	0,78	0,78	0,78	0,82	0,86

**Tabela 62 Wysokość czynszu w zasobach mieszkaniowych w Gminie Dębica**

Dane dotyczące zasobów mieszkaniowych w budynkach stanowiących własność Gminy Dębica wg stanu na dzień 31 grudnia 2020 r. przedstawia poniższe zestawienie. **Wielkość zasobów mieszkaniowych Gminy Dębica na dzień 31 grudnia 2020 rok to 35 mieszkań o łącznej powierzchni użytkowej 1676 m<sup>2</sup>.**

Ponadto Gmina Dębica posiada spółdzielcze własnościowe prawo do lokalu mieszkalnego nr 53/8 w Pustkowie – Osiedlu. Powierzchnia użytkowa ww. lokalu wynosi 24,88 m<sup>2</sup>. Z uwagi na fakt, że wiek ww. lokali przekracza 50 lat wymagają one rokrocznie nakładów remontowych, celem utrzymania we właściwym stanie technicznym.

Gmina Dębica od 2016 r. jest zainteresowana rządowym programem Mieszkanie Plus. W tym celu do Banku Gospodarstwa Krajowego Nieruchomości zostały przesłane trzy propozycje lokalizacji, na których mogłaby rozpocząć się budowa nowych mieszkań: dwie w miejscowości Brzeźnica oraz jedna w miejscowości Pustków. Na obecny czas programem Mieszkanie Plus zostały w pierwszej kolejności objęte wnioski dużych gmin miejskich i miast powiatowych. Po przyjęciu odpowiednich zmian przepisów w zakresie polityki mieszkaniowej oraz zakończeniu fazy pilotażowej nasze propozycje będą rozpatrywane w dalszej kolejności. W 2020 roku sytuacja w zakresie objęcia gminy Dębica programem Mieszkanie Plus nie uległa zmianie

## **XIV.2. Pomoc mieszkaniowa Gminy Dębica**

Dodatki mieszkaniowe stanowią pomoc w utrzymaniu mieszkania dla osób w trudnej sytuacji materialnej spełniających kryterium dochodowe, posiadających tytuł prawny do zajmowanego lokalu, którego powierzchnia użytkowa mieści się w granicach określonych ustawą. Od 01.01.2004 r. wypłata dodatków mieszkaniowych jest zadaniem własnym gminy zgodnie z art. 9a ustawy z dnia 21 czerwca 2001 r. o dodatkach mieszkaniowych.

Dodatki mieszkaniowe	2015	2016	2017	2018	2019	2020
Ilość wypłaconych dodatków	355	299	243	212	167	89
Kwota wypłaconych dodatków	58367	49224	31970	29120	21395	13282
Średni wypłacony dodatek	164,41	164,63	131,56	137,36	128,11	149,24

**Tabela 63 Dodatki mieszkaniowe 2015 - 2020**

Od 01.01.2014 r. dodatkową pomocą dla osób posiadających dodatek mieszkaniowy jest nowe świadczenie socjalne dla osób w trudnej sytuacji materialnej w postaci dodatku energetycznego. Warunkiem uzyskania tej pomocy oprócz otrzymywania dodatku mieszkaniowego jest posiadanie umowy kompleksowej lub umowy sprzedaży energii elektrycznej oraz zamieszkiwanie w miejscu dostarczenia energii elektrycznej. Uprawnienia w zakresie dodatku energetycznego wynikają z ustawy z dnia 26 lipca 2013 r. o zmianie ustawy - prawo energetyczne oraz niektórych innych ustaw. Zgodnie z art. 5g prawa energetycznego na realizację wypłat dodatków energetycznych gmina otrzymuje dotację z budżetu państwa.

Dodatki energetyczny	2015	2016	2017	2018	2019	2020
Ilość wypłaconych dodatków	65	54	45	40	31	13
Kwota wypłaconych dodatków	987,56	788,37	574,20	510,71	381,78	179,12

**Tabela 64 Dodatki energetyczne 2015 - 2020**

## **XV. NIERUCHOMOŚCI GRUNTOWE**

Powierzchnia ewidencyjna gruntów w Gminie Dębice według sposobu użytkowania w latach 2017 - 2020. Na dzień 1 stycznia 2020 r. powierzchnia ewidencyjna Gminy Dębica wynosiła 13 786 ha. Na przestrzeni lat 2017-2020 zanotowano wzrost użytków rolnych w szczególności gruntów zadrzewionych i zakrzewionych na użytkach rolnych i terenów mieszkaniowych oraz przemysłowych.

RODZAJ UŻYTKU GRUNTOWEGO	Powierzchnia ogólna gruntów [w ha]			
	2017	2018	2019	2020
Rok				
Grunty rolne	8077	8227	8211	8211
Użytki rolne, z tego:	8028	8179	8163	8163
Grunty orne	5439	5430	5419	5167
Sady	69	69	69	61
Ląki	479	480	479	467
Pastwiska	1039	1038	1036	884

RODZAJ UŻYTKU GRUNTOWEGO	Powierzchnia ogólna gruntów [w ha]			
Grunty rolne zabudowane	488	489	489	510
Grunty pod stawami	27	31	31	31
Grunty pod rowami	36	35	35	35
Grunty zadrzewione i zakrzewione na użytkach rolnych	451	607	605	1008
Nieużytki	49	48	48	48
Grunty leśne	4450	4291	4292	4252
Lasy	4188	4189	4187	4185
Grunty zadrzewione i zakrzewione	262	105	105	67
Grunty zabudowane i zurbanizowane	1121	1130	1143	1179
Tereny mieszkaniowe	311	317	322	344
Tereny przemysłowe	91	96	102	113
Inne tereny przemysłowe	99	99	100	101
Zurbanizowane tereny niezabudowane lub w trakcie zabudowy	17	19	19	21
Tereny rekreacyjno - wypoczynkowe	43	43	43	43
Użytki kopalne	7	2	2	2
Tereny komunikacyjne	553	554	555	555
Drogi	499	499	499	500
Tereny kolejowe	49	49	49	49
Inne tereny komunikacyjne	4	4	4	4
Grunty przeznaczone pod budowę dróg publicznych lub linii kolejowej	1	2	3	2
Grunty pod wodami	139	139	139	138
Wody płynące	135	135	135	135
Wody stojące	4	4	4	3
Użytki ekologiczne	0	0	0	0
Tereny różne	1	1	1	6
<b>Razem:</b>	<b>13788</b>	<b>13788</b>	<b>13786</b>	<b>13786</b>

**Tabela 65 Użytki gruntowe ze względu na rodzaj w latach 2017 – 2020**

## **XV.1. Majątek gminy**

### **XV.1.1. Majątek własny Gminy Dębica na dzień 31 grudnia 2020 r.**

Lp.	Składniki majątku	Wartość na 31 grudnia 2020 r.
1.	Budynki	47 693 919,09
2.	Budowle	200 867 637,90
3.	Środki transportu	2 085 833,11
4.	Pozostałe środki trwałe	17 073 699,52
5.	Grunty	11 418 464,08
	<b>OGÓLEM</b>	<b>279 139 553,70</b>

**Tabela 66 Składniki majątku własnego**

Lp.	Składniki majątku	Jednostki miary	Stan na 31.12.2020 r.
<b>Posiadające uregulowany stan prawny]</b>			
1.	Użytkowanie wieczyste	ha	9,0454
2.	Pozostające w zasobach	ha	383,0434
3.	Przekazane w użytkowanie wieczyste	ha	4,4987
	<b>OGÓLEM</b>	ha	<b>396,8191</b>
<b>Pozostające we władaniu (nieskomunalizowane)</b>			
	<b>OGÓLEM</b>	ha	<b>98,9046</b>
<b>Ogółem zasobów gminy</b>		ha	<b>495,7237</b>

**Tabela 67 Inne prawa niż własnościowe majątku**

Według stanu na dzień 31 grudnia 2020 roku łączna powierzchnia gruntów oraz prawa użytkowania wieczystego wyniosła 495,7237 ha.

### **XV.1.2. Sprzedaż nieruchomości**

W roku 2020 Gmina Dębica sprzedała 19 nieruchomości o łącznej powierzchni 1,5957 ha, na łączną wartość 570 208,00 zł.

### **XV.1.3. Oddanie nieruchomości w dzierżawę, użytkowanie wieczyste, użytkowanie, trwałe zarząd oraz użyczenie**

Łączna ilość działek oddanych w użytkowanie wieczyste wynosi 14, a ich powierzchnia wynosi 4,4987 ha. Grunty te pozostają w użytkowaniu wieczystym zarówno osób prawnych, jak i fizycznych.

Wpływy osiągnięte z tytułu opłat za użytkowanie wieczyste nieruchomości oddanych w użytkowanie wieczyste w 2020 roku wyniosły 9 649,77 zł. Grunty przekazane w trwałą zarząd na dzień 31 grudnia 2020 roku stanowią powierzchnię 37,2222 ha. Grunty w dzierżawie stanowią powierzchnię 80,04 ha, w tym:

- wykorzystywane rolniczo: 70,18 ha,
- wykorzystywane na inne cele: 9,86 ha,

Grunty Gminy Dębica oddane w użyczenie według stanu na dzień 31 grudnia 2020 r. stanowią powierzchnię 10,2934 ha.

#### **XV.1.4. Nabywanie nieruchomości na rzecz Gminy Dębica**

W roku 2020 Gmina Dębica nabyła 38 nieruchomości o łącznej powierzchni 2,2370 ha.

### **XVI. INFORMACJA O PODJĘTYCH UCHWAŁACH RADY GMINY DĘBICA I ICH REALIZACJI ZA 2020 ROK**

W roku 2020 Rada Gminy Dębica odbyła 11 posiedzeń sesji Rady, podczas których podjęła 115 uchwał. Wśród nich zrealizowano 73 natomiast 39 jest w trakcie realizacji. Dwie uchwały Referatu Gospodarki Przestrzennej, Budownictwa i Gospodarki Komunalnej oraz jedna z zakresu obrotu mieniem komunalnym nie zostały zrealizowane.

### **XVII. INFORMACJA O WYKONANYCH ZARZĄDZENIACH WÓJTA GMINY DĘBICA I ICH REALIZACJI ZA 2020 ROK**

W 2020 roku Wójt Gminy wydał łącznie 141 zarządzeń, w tym:

- 83 zarządzenia Wójta Gminy jako organu gminy
- 58 zarządzeń Wójta Gminy jako Kierownika Urzędu.

Zarządzenia te dotyczyły:

- spraw finansowych – 56
- spraw organizacyjnych – 40 , w tym z zakresu zarządzania kryzysowego – 7
- spraw oświatowych – 16
- gospodarowania nieruchomościami i mieniem gminy – 4
- przeprowadzenia otwartego konkursu ofert na realizację zadań publicznych oraz o rozstrzygnięciu konkursów – 15
- spraw z zakresu działalności Gminnego Ośrodka Pomocy Społecznej w Dębicy – 3
- spraw z zakresu inwestycji, infrastruktury technicznej i remontów technicznych – 2

- spraw z zakresu zamówień publicznych – 3
- spraw z zakresu ochrony środowiska – 2.

## **XVIII. WNIOSKI KOŃCOWE**

1. wspieranie budowy Domów Pomocy Społecznej i Zakładów Opiekuńczo Lecznicych na terenie Gminy,
2. uszczelnienie procedury przyznawania miejsc w Domach Pomocy Społecznej i kwestii alimentacyjnych rodzin względem pensjonariusza,
3. konieczność podwyższenie kontraktu NFZ na usługi rehabilitacyjne i uzdrowiskowe w Latoszynie,
4. potrzeba wsparcia dla terenów górzystych przy kanalizowaniu i wodociągowaniu ze środków unijnych,
5. konieczność uelastycznienia procedur innych organów w kwestii planów miejscowych,
6. poprawa bezpieczeństwa na drogach krajowych (DK 94) i wojewódzkich (DW985) oraz powiatowych,
7. poprawa, przy współdziałaniu innych organów i samorządów, stanu powietrza na terenie Gminy (instalacje solarne, wymiana kotłów, termomodernizacja),
8. kontynuacja programu usuwania wyrobów zawierających azbest (WFOŚiGW, NFOŚiGW),
9. budowa infrastruktury związanej z zagospodarowaniem, odzyskiem oraz recyklingiem odpadów,
10. rozwój sieci żłobków i przedszkoli,
11. wspieranie i rozwój bazy turystyczno - hotelowej (uzdrowisko Latoszyn i baza sportowa w Pustkowie – Osiedlu),
12. włączenie kolejnych jednostek OSP do Krajowego Systemu Ratowniczo Gaśniczego i poprawa poszczególnych warunków technicznych poszczególnych remiz,
13. wsparcie przez inne jednostki publiczne działań w Specjalnych Strefach Ekonomicznych i Strefach Aktywności Gospodarczej (możliwość wsparcia budowy infrastruktury w Strefach),
14. poprawa bezpieczeństwa przeciwpowodziowego tj. podjęcie działań w tym zakresie przez „Wody Polskie” – Ostra, Zawadka, Wielopolska, potok Budzisz, potok Pustyński (Perełka), Wisłoka,
15. rozwój infrastruktury sportowo – rekreacyjnej dla grup docelowych: dzieci, młodzież, seniorzy,
16. bieżąca konserwacja i remonty mienia komunalnego, celem zachowania stanu niepogorszonego,