

RAPORT

o stanie Gminy Dębica

za 2022 rok



Urząd Gminy Dębica
ul. Stefana Batorego 13
39-200 Dębica
Fax. 14 680 680 33 36
Tel.14 680 33 10
www.ugdebica.pl

Spis treści

WSTĘP

I.	CHARAKTERYSTYKA GMINY	7
I.1.	Położenie i powierzchnia Gminy	7
I.2.	Władze lokalne i gminne jednostki organizacyjne	7
I.3.	Sołectwa	8
I.4.	Ludność i dynamika.....	8
I.4.1.	Ludność na podstawie rejestru mieszkańców i ewidencji ludności	8
I.4.2.	Urodzenia.....	10
I.4.3.	Zgony.....	11
II.	FINANSE	12
II.1.	Dochody ogółem i w podziale na bieżące i majątkowe	12
II.2.	Wydatki ogółem i w podziale na bieżące i majątkowe.....	14
II.3.	Zadłużenie gminy	15
II.4.	Prognoza nadwyżki operacyjnej na najbliższe lata.....	15
II.5.	Wynik budżetu.....	15
II.6.	Majątek gminy 2016-2022.....	15
III.	INWESTYCJE	16
III.1.	Programy lata 2010 - 2022.	16
III.2.	Inwestycje realizowane w 2022 r.	17
III.3.	Oświetlenie drogowe	19
III.4.	Drogownictwo	23
IV.	ZAGOSPODAROWANIE PRZESTRZENNE	24
IV.1.	Studium uwarunkowań i kierunków zagospodarowania przestrzennego gminy	24
IV.2.	Miejscowy plan zagospodarowania przestrzennego	25
IV.3.	Decyzje o warunkach zabudowy i zagospodarowania terenu.....	25
IV.4.	Rewitalizacja na terenie Gminy Dębica.....	26
IV.5.	Strategia Rozwoju Gminy Dębica na lata 2015 – 2024.....	26
V.	TRANSPORT I KOMUNIKACJA	27
V.1.	Transport zbiorowy	27
VI.	OCHRONA ŚRODOWISKA.....	28
VI.1.	Gminny Zakład Komunalny	28
VI.2.	Czyste powietrze	32
VI.3.	Gospodarka odpadami komunalnymi	32
VI.4.	Inwestycje w gospodarce odpadami	33
VII.	GOSPODARKA I TURYSTYKA	34
VII.1.	Podmioty gospodarcze	34
VII.1.1.	Zezwolenia wydane przez Wójta Gminy Dębica	34
VII.1.2.	Podmioty Gospodarki Narodowej Wpisane do Rejestru REGON	34
VII.1.3.	Osoby prawne i jednostki organizacyjne niemające osobowości prawnej.....	35
VII.1.4.	Podmioty gospodarki narodowej wg formy prawnej	35
VII.1.5.	Podmioty gospodarki narodowej wg klas wielkości zatrudnionych w latach ogółem	36
VII.1.6.	Największe Przedsiębiorstwa w Gminie Dębica.....	36
VII.2.	Specjalne strefy ekonomiczne.....	36
VII.3.	Atrakcyjność turystyczna	38
VII.3.1.	Schronisko Młodzieżowe Rozdzielnia Wiatrów	38
VII.3.2.	Centrum Edukacji Ekologicznej.....	39
VII.3.3.	Ekspozycja Historyczno-Dydaktyczna przy Górze Śmierci	39

VII.3.4.	Osada Słowiańska	39
VII.3.5.	Kompleks Basenów Nemo w Pustkowie – Osiedlu	39
VII.3.6.	Latoszyn Zdrój	40
VIII.	KULTURA I DZIEDZICTWO NARODOWE	40
VIII.1.	Centrum Kultury i Bibliotek Gminy Dębica	40
VIII.1.1.	Jednostki i budynki zarządzanie przez centrum kultury i bibliotek Gminy Dębica	41
VIII.1.2.	Finansowanie Centrum Kultury i Bibliotek w 2022.....	41
VIII.1.3.	Działalność artystyczna i kulturalna Centrum Kultury i Bibliotek Gminy Dębica	42
VIII.1.4.	Pozyskiwanie środków i współpraca z organizacjami pozarządowymi	43
VIII.2.	Ochrona zabytków	43
VIII.2.1.	Gminny program opieki nad zabytkami.....	43
VIII.2.2.	Zabytki na terenie gminy	44
VIII.2.3.	Dotacje na prace konserwatorskie.....	44
IX.	ZDROWIE.....	46
IX.1.	Latoszyn Zdrój Sp. z o.o.....	46
IX.2.	Profilaktyka i promocja zdrowia	48
IX.3.	Ośrodki Zdrowia.....	49
X.	OŚWIATA	50
X.1.	Placówki oświatowe na terenie Gminy Dębica	50
X.2.	Przedszkola i oddziały przedszkolne	50
X.3.	Szkoły podstawowe	51
XI.	SPORT	54
XI.1.	Gminny Ośrodek Sportu i Rekreacji Gminy Dębica	54
XI.2.	Dotacje dla Organizacji Pozarządowych	55
XII.	POMOC SPOŁECZNA.....	56
XII.1.	Żłobki.....	56
XII.2.	Centrum Usług Społecznych Gminy Dębica.....	56
XII.3.	Świadczenia wynikające z polityki społecznej państwa i gminy	65
XII.3.1.	ŚWIADCZENIA RODZINNE.....	65
XII.3.2.	FUNDUSZ ALIMENTACYJNY	67
XII.3.3.	ŚWIADCZENIA WYCHOWAWCZE	67
XII.3.4.	ŚWIADCZENIE „ZA ŻYCIEM”	68
XII.3.5.	DODATEK OSŁONOWY, WĘGŁOWY I DODATEK DLA GOSPODARSTW DOMOCYCH.....	69
XII.3.6.	KARTA DUŻEJ RODZINY	70
XII.1.	Usługi społeczne	70
XII.1.1.	USŁUGI REALIZOWANE W RAMACH PROJEKTU „CENTRUM USŁUG SPOŁECZNYCH W GMINIE DĘBICA - NOWA JAKOŚĆ ŻYCIA MIESZKAŃCÓW”.....	70
XII.1.2.	GMINNY PROGRAM „GMINA PRZYJAZNA RODZINIE 3+.....	72
XII.1.3.	BEZPŁATNA USŁUGA TRANSPORTOWA.....	72
XII.1.4.	KORPUS WSPARCIA SENIORA	73
XII.2.	Projekty i programy realizowane przez Centrum Usług Społecznych	73
XIII.	BEZPIECZEŃSTWO.....	80
XIII.1.	Straż Gminna.....	80
XIII.2.	Ochrona przeciwpożarowa	80
XIII.3.	Zarządzanie kryzysowe	81
XIV.	MIESZKALNICTWO	82
XIV.1.	Zasoby mieszkaniowe Gminy Dębica	82
XIV.2.	Pomoc mieszkaniowa Gminy Dębica.....	83

XV. NIERUCHOMOŚCI GRUNTOWE	83
XV.1. Majątek gminy	85
XV.1.1. Majątek własny Gminy Dębica na dzień 31 grudnia 2022 r.	85
XV.1.2. Sprzedaż nieruchomości.....	85
XV.1.3. Oddanie nieruchomości w dzierżawę, użytkowanie wieczyste użytkowanie, trwałe zarząd oraz użyczenie	86
XV.1.4. Nabywanie nieruchomości na rzecz Gminy Dębica.....	86
XV.1.5. Sprzedaż węgla dla gospodarstw domowych.....	86
XVI. INFORMACJA O PODJĘTYCH UCHWAŁACH RADY GMINY DĘBICA I ICH REALIZACJI ZA 2022 ROK.....	87
XVII. INFORMACJA O WYKONANYCH ZARZĄDZENIACH WÓJTA GMINY DĘBICA I ICH REALIZACJI ZA 2022 ROK	87
XVIII. WNIOSKI KOŃCOWE	88

WSTĘP

Celem przygotowania raportu było uzyskanie dokładnego wglądu w sytuację gospodarczą i społeczną Gminy Dębica. Zgromadzone zostały szczegółowe dane o aspektach funkcjonowania, dzięki temu zaistniała możliwość dokonania analizy poziomu rozwoju gminy na przestrzeni ostatnich kilku lat.

Raport ukazuje również trendy rozwojowe i jest podstawą do obiektywnej, opartej na faktach oceny możliwości dalszego rozwoju gminy.

Raport zawiera analizę następujących obszarów działalności gminy:

- demografia,
- finanse gminy,
- inwestycje gminne i inne zadania remontowe zrealizowane w sołectwach,
- działalność gospodarcza,
- warunki życia mieszkańców (infrastruktura techniczna: wodociągi, kanalizacja, drogi, gospodarka odpadami),
- zagospodarowanie przestrzenne,
- oświata.

I. CHARAKTERYSTYKA GMINY

I.1. Położenie i powierzchnia Gminy

Gmina Dębica położona jest w zachodniej części województwa podkarpackiego na pograniczu dwóch krain geograficznych, Pogorza Karpackiego z częścią Pogorza Dynowskiego i Kotliny Sandomierskiej. Dostępność ważnych szlaków komunikacyjnych jak autostrada A4, magistrala kolejowa Zgorzelec-Medyka czy bliskość lotnisk Kraków Balice i Rzeszów Jasionka przyczyniają się do rozwoju stref inwestycyjnych i przemysłu na tym terenie.

Gmina liczy 137,9 km² i zamieszkuje ją ponad 25,7 tys. osób.

I.2. Władze lokalne i gminne jednostki organizacyjne

Rada Gminy Dębica liczy 21 radnych. Przy Radzie działają następujące stałe komisje:

- Komisja Rozwoju Gospodarczego i Infrastruktury Technicznej- 4 osoby
- Komisja Infrastruktury Społeczno-Oświatowej- 5 osób
- Komisja Rewizyjna- 3 osoby
- Komisja Ochrony Środowiska i Rolnictwa- 5 osób
- Komisja Skarg, Wniosków i Petycji- 3 osoby

Schemat Organizacyjny Urzędu Gminy Dębica kształtuje się następująco:

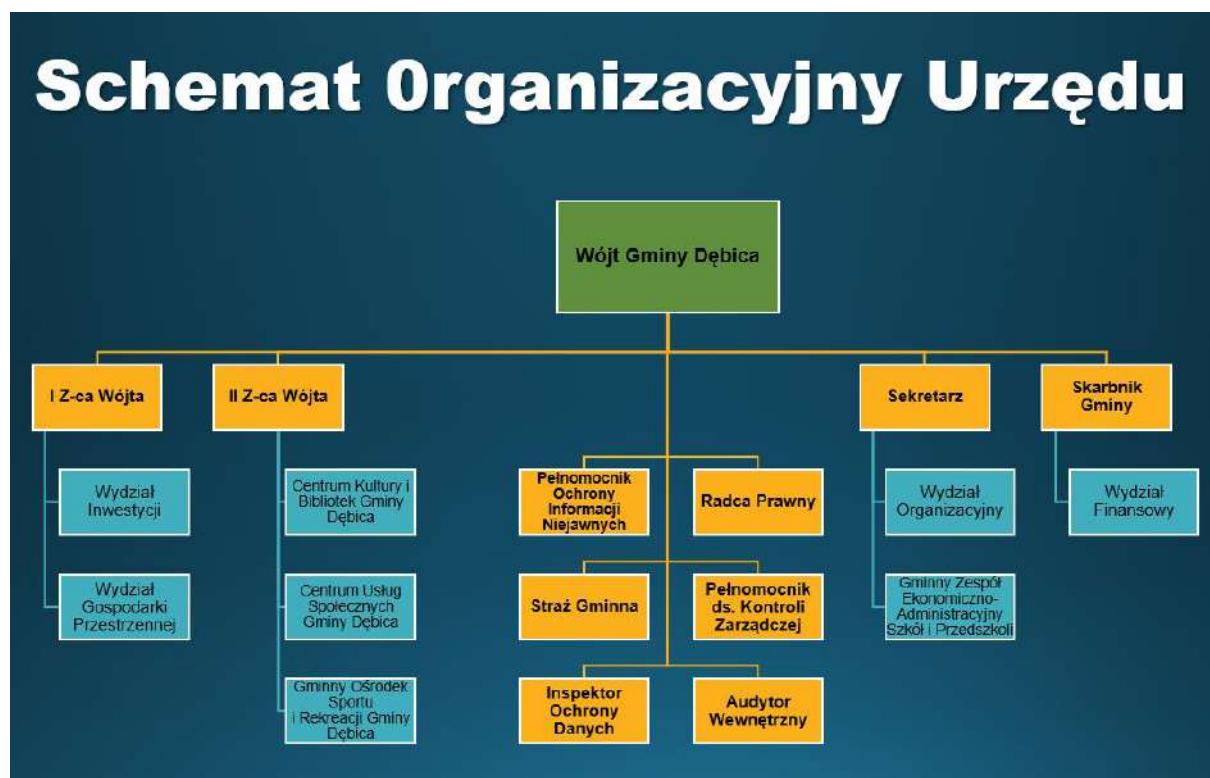

Gminne jednostki organizacyjne i spółki:

- 1) Centrum Usług Społecznych Gminy Dębica
- 2) Centrum Kultury i Bibliotek Gminy Dębica
- 3) Gminny Ośrodek Sportu i Rekreacji Gminy Dębica
- 4) Gminny Zespół Ekonomiczno - Administracyjny Szkół i Przedszkoli w Dębicy
- 5) Szkoły- 13 placówek
- 6) 2 Żłobki Gminne
- 7) Straż Gminna
- 8) Gminny Zakład Komunalny Sp. z o.o.
- 9) Przedsiębiorstwo Gospodarowania Odpadami Sp. z o.o.
- 10) Latoszyn Zdrój Sp. z o.o.

I.3. Sołectwa

W granicach Gminy znajduje się 19 sołectw: Braciejowa, Brzeźnica, Brzeźnica Wola, Głobikowa, Gumniska, Kędzierz, Kochanówka, Kozłów, Latoszyn, Nagawczyzna, Paszczyna, Podgrodzie, Pustków, Pustków Krownice, Pustków-Osiedle, Pustynia, Stasiówka, Stobierna, Podgrodzie, Latoszyn, Stasiówka, Stobierna, Zawada.

I.4. Ludność i dynamika

I.4.1. Ludność na podstawie rejestru mieszkańców i ewidencji ludności

Ewidencja ludności opiera się na rejestracji określonych w ustawie z dnia 24 września 2010 r. o ewidencji ludności (tekst jednolity Dz. U. z 2022 r. poz. 1191 z późn. zm.) podstawowych danych identyfikujących tożsamość oraz status administracyjnoprawny osób fizycznych. Ewidencja ludności prowadzona jest w Powszechnym Elektronicznym Systemie Ewidencji Ludności, który stanowi rejestr PESEL oraz rejestrze mieszkańców prowadzonych w systemach teleinformatycznych. Rejestr mieszkańców jest prowadzony zgodnie z właściwością miejscową przez wójta, zwanego dalej "organem gminy". Rejestr mieszkańców gromadzi dane osób, które dokonały obowiązku meldunkowego na terenie gminy. Obowiązek meldunkowy polega na:

- zameldowaniu się w miejscu pobytu stałego lub czasowego;
- wymeldowaniu się z miejsca pobytu stałego lub czasowego;
- zgłoszeniu wyjazdu poza granice Rzeczypospolitej Polskiej oraz powrotu z wyjazdu poza granice Rzeczypospolitej Polskiej.

Pobytem stałym jest zamieszkanie w określonej miejscowości pod oznaczonym adresem z zamiarem stałego przebywania. Pobytem czasowym jest przebywanie bez zamiaru zmiany miejsca pobytu stałego w innej miejscowości pod oznaczonym adresem lub w tej samej miejscowości, lecz pod innym adresem.

	2015	2016	2017	2018	2019	2020	2021	2022
zameldowani na pobyt stały ogółem, w tym:	25448	25497	25615	25636	25703	25727	25650	25567
kobiety	12743	12774	12843	12864	12898	12970	12942	12915
mężczyźni	12705	12723	12772	12772	12805	12757	12708	12652
zameldowani na pobyt czasowy ogółem, w tym:	165	153	178	170	169	147	128	132
kobiety	78	69	74	76	71	64	57	45
mężczyźni	87	84	104	94	98	83	71	87

Ludność Gminy Dębica na podstawie danych z ewidencji ludności

Od 2015 r. liczba osób zameldowanych na pobyt stały w Gminie Dębica sukcesywnie wzrasta. W roku 2022 w porównaniu do 2015 odnotowano wzrost o 119 osób. Największą ilość osób zameldowanych na pobyt stały w badanym okresie odnotowano w roku 2020, w kolejnych latach 2021 i 2022 liczba ta zaczęła spadać.

Liczba zameldowań na pobyt czasowy w Gminie Dębica od 2015 r. mieści się w przedziale 128-178 osób. W stosunku rocznym są to wahania rzędu kilku do kilkunastu osób ogółem.

	Zameldowani na pobyt stały			Zameldowani na pobyt czasowy		
	Ogółem	Kobiety	Mężczyźni	Ogółem	Kobiety	Mężczyźni
Braciejowa	858	415	443	2	0	2
Brzeźnica	3692	1834	1858	13	4	9
Głobikowa	587	290	297	3	1	2
Gumniska	1202	605	597	2	2	0
Kędzierz	280	130	150	3	1	2
Kochanówka	329	155	174	0	0	0
Kozłów	802	421	381	5	3	2

Latoszyn	1538	768	770	3	2	1
Nagawczyna	2719	1391	1328	12	6	6
Paszczyna	1467	739	728	13	5	8
Podgrodzie	1684	843	841	8	7	1
Pustków	3030	1544	1486	28	1	27
Pustków-Osiedle	2017	1055	962	16	7	9
Pustynia	1541	800	741	12	4	8
Stasiówka	1415	713	702	3	0	3
Stobierna	1009	500	509	1	0	1
Zawada	1397	712	685	8	2	6
Ogółem:	25567	12915	12652	132	45	87

Liczba ludności Gminy Dębica zameldowana na pobyt stały i pobyt czasowy w 2022 r.

Według danych z rejestru mieszkańców Gminy Dębica w 2022 r. liczba mieszkańców Gminy wyniosła 25567 osób. Najwięcej osób zameldowanych na pobyt stały było w miejscowości Brzeźnica, Pustków i Nagawczyna, natomiast na pobyt czasowy w Pustkowie, Pustkowie-Osiedlu, Brzeźnicy i Paszczynie. Najmniej zameldowanych osób na pobyt stały odnotowano w miejscowościach Kochanówka, Kędzierz i Kozłów, natomiast na pobyt czasowy w Stobiernej, Braciejowej i Gumniskach. Biorąc pod uwagę strukturę płci zarówno na pobyt stały i jak i czasowy więcej zameldowanych na terenie gminy było mężczyzn.

I.4.2. Urodzenia

	Ogółem	Kobiety	Mężczyźni
Braciejowa	4	2	2
Brzeźnica	25	10	15
Głobikowa	5	1	4
Gumniska	16	9	7
Kędzierz	7	3	4
Kochanówka	3	2	1
Kozłów	12	7	5
Latoszyn	7	4	3
Nagawczyna	28	11	17
Paszczyna	10	6	4
Podgrodzie	20	7	13
Pustków	25	11	14

Pustków-Osiedle	9	3	6
Pustynia	12	5	7
Stasiówka	17	7	10
Stobierna	18	14	4
Zawada	11	6	5
Ogółem	229	108	121

Urodzenia żywe w 2022 r. z podziałem na płeć i poszczególne miejscowości.

W 2022 r. najwięcej urodzeń odnotowano w miejscowościach Nagawczyna (28), Pustków (25) oraz Brzeźnica (25). Z kolei najmniej urodzeń zarejestrowano w miejscowościach Kochanówka (3), Braciejowa (4) i Głobikowa (5).

I.4.3. Zgony

	Zgony		
	2015	2022	Różnica
Braciejowa	5	11	+6
Brzeźnica	20	31	+11
Głobikowa	5	3	-2
Gumniska	10	12	+2
Kędzierz	1	1	0
Kochanówka	2	6	+4
Kozłów	4	6	+2
Latoszyn	12	11	-1
Nagawczyna	10	27	+17
Paszczyna	11	18	+7
Podgrodzie	9	14	+5
Pustków	31	40	+9
Pustków-Osiedle	12	31	+19
Pustynia	12	14	+2
Stasiówka	6	10	+4
Stobierna	11	14	+3
Zawada	9	19	+10
Ogółem:	170	268	+98

Zgony z podziałem na poszczególne miejscowości

W 2022 r. odnotowano 268 zgonów mieszkańców Gminy Dębica. Najwięcej zmarło osób zameldowanych w najliczniejszych miejscowościach gminy. W stosunku do roku 2015 zmarło o 98 osób więcej. Liczba zgonów najbardziej wzrosła w miejscowościach: Pustków-Osiedle, Nagawczyna, Brzeźnica.

II. FINANSE

II.1. Dochody ogółem i w podziale na bieżące i majątkowe

Dochody ogółem i w podziale na bieżące i majątkowe – plan, plan po zmianach, wykonanie, w tym:

- 1) Udział dochodów własnych w dochodach ogółem
- 2) Dynamika wykonania PIT, CIT i PN (podatku od nieruchomości)
- 3) Dotacje zewnętrzne z udziałem środków europejskich pozyskane spoza budżetu gminy

Wskaźnik struktury dochodów własnych (między innymi podatki lokalne, dochody z majątku, udziały w dochodach podatkowych budżetu państwa) informuje o samodzielności finansowej gminy w generowaniu dochodów własnych. Wzrost wartości wskaźnika oznacza większą atrakcyjność gminy dla poszczególnych podmiotów gospodarczych funkcjonujących w gminie. Spadek wskaźnika świadczy o słabnącej atrakcyjności gminy dla potencjalnych inwestorów.

2022 rok	Plan	Plan po zmianach	Wykonanie
Dochody ogółem, z tego:	107 505 701,07	150 681 255,76	134 851 197,81
dochody bieżące	101 028 668	145 169 972,61	128 281 536,54
dochody majątkowe	6 477 033,07	5 511 283,15	6 569 661,27

Dochody ogółem i w podziale na bieżące i majątkowe– plan, plan po zmianach, wykonanie.

Wykonanie	2017	2018	2019	2020	2021	2022
Dochody ogółem, z tego:	104 293 069,37	116 495 360,83	121 284 903,78	126 180 441	135 937 890,98	134 851 197,81
dochody bieżące	97 880 898,18	100 174 181,89	111 099 160,20	107 200 473	130 862 183,81	128 281 536,54
dochody majątkowe	6 412 171,19	16 321 178,94	10 185 743,58	18 979 968	5 075 707,17	6 569 661,27

Wykonanie dochodów

Wielkość dochodów własnych gminy świadczy o samodzielności finansowej samorządu i niezależności od środków przekazywanych z budżetu państwa

Dochody własne:	2017	2018	2019	2020	2021	2022
Wykonanie	38 624 282,67	38 741 606,47	46 030 229,90	51 805 456,17	54 638 423,19	57 598 080,38
Udział w dochodach ogółem	37,0%	33,3%	37,95%	36,70 %	40,19%	42,71%

Udział dochodów własnych w dochodach ogółem

Wskaźnik udziału gminy w podatkach stanowiących dochód budżetu państwa (PIT i CIT) obrazuje wielkość, a w układzie analizy dynamicznej, dynamikę zmian w czasie w wielkości tego rodzaju dochodów ogółem.

Wykonanie	2020	Dynamika 2020/2019	2021	Dynamika 2021/2020	2022	Dynamika 2022/2021
PIT	21 082 901	104,34%	23 905 721	113,39%	23 317 719,86	97,54%
CIT	2 759 870,45	124,69%	3 900 250,02	141,32%	3 340 121,00	85,64%
Podatek od nieruchomości	13 951 928,46	103,25%	15 124 501,22	108,40%	17 032 070,59	112,61%

Dynamika wykonania PIT – podatku dochodowego od osób fizycznych, CIT – podatku dochodowego od osób prawnych i podatku od nieruchomości

Wskaźnik wykonania dotacji celowych z udziałem środków z budżetu Unii Europejskiej pokazuje w jakim stopniu gmina finansuje określone zadania z pozyskanych środków zewnętrznych.

Dotacje zewnętrzne z udziałem środków europejskich	2016	2017	2018	2019	2020	2021	2022
Wykonanie	5 057 300,84	3 755 624,92	14 188 719,46	5 892 569,17	16 079 482,74	1 618 411,42	5 695 171,63
Udział w dochodach ogółem	5,1%	3,6%	12,2%	4,85%	11,39%	1,19%	4,22%

Dotacje zewnętrzne z udziałem środków europejskich pozyska spoza budżetu gminy

II.2. Wydatki ogółem i w podziale na bieżące i majątkowe

Udział wydatków majątkowych w wydatkach ogółem.

W wydatkach ogółem przedstawiono udział wydatków bieżących i majątkowych oraz zmiany ich wartości w czasie. Wzrost wartości wydatków majątkowych decyduje o możliwościach rozwojowych gminy.

2022 rok	Plan	Plan po zmianach	Wykonanie
Wydatki ogółem, z tego:	110 001 866,07	162 019 069,73	132 734 515,26
wydatki bieżące	95 173 713,07	141 201 360,00	115 420 232,40
wydatki majątkowe	14 828 153,00	20 817 709,73	17 314 282,86

Wydatki ogółem i w podziale na bieżące i majątkowe – plan, plan po zmianach, wykonanie w 2022 r.

Nie wykonanie wynika m.in. z zawartej umowy z Polską Grupą Górniczą z siedzibą w Katowicach na dostawę węgla dla mieszkańców zgodnie z ustawą z dnia 27 października 2022 roku o zakupie preferencyjnym paliwa stałego dla gospodarstw domowych (Dz. U. z 2022 r., poz. 2236)

Wykonanie	2019	2020	2021	2022
Wydatki ogółem, z tego:	118 815 324,99	124 651 995,89	132 192 565,64	132 734 515,26
wydatki bieżące	96 837 362,52	92 452 568,89	108 985 093,31	115 420 232,40
wydatki majątkowe	21 977 962,47	32 199 427,00	23 207 472,33	17 314 282,86

Wydatki ogółem i w podziale na bieżące i majątkowe – wykonanie

Wydatki majątkowe	2019 r.	2020	2021	2022
Wykonanie	21 977 962,47	37 330 970,13	23 207 472,33	17 314 282,86
Udział w wydatkach ogółem	18,50%	26,97%	17,56%	13,04%

Udział wydatków majątkowych w wydatkach ogółem

II.3. Zadłużenie gminy

Na koniec 2022 roku zadłużenie gminy z tytułu wcześniej zaciągniętych kredytów i pożyczek wyniosło **6 773 151 zł.**

Lata	Raty kapitałowe	Wydatki na obsługę długu
2023	1 247 100	479 000
2024	1 205 821	360 000
2025	850 000	284 000
2026	850 000	215 000
2027	850 000	150 000
2028	850 000	132 000
2029	920 230	105 000
Ogółem	6 773 151	1 725 000

II.4. Prognoza nadwyżki operacyjnej na najbliższe lata

Lata	Różnica między dochodami bieżącymi, a wydatkami bieżącymi	Wskaźnik planowanej łącznej kwoty spłaty zobowiązań, do dochodów przypadających na dany rok	Dopuszczalny wskaźnik spłaty zobowiązań obliczony w oparciu o wykonanie roku poprzedzającego pierwszy rok prognozy
2023	8 112 020,08	1,82%	20,61%
2024	8 023 000	1,82%	18,60%
2025	8 271 000	1,28%	16,24%
2026	8 713 000	1,17%	14,55%
2027	9 172 000	1,07%	13,07%
2028	9 650 000	1,02%	11,02%
2029	10 082 000	1,04%	8,81%

Prognoza nadwyżki operacyjnej na najbliższe lata

II.5. Wynik budżetu

Na koniec 2022 r. wystąpiła nadwyżka budżetowa w wysokości **2 116 682,55 zł.**

II.6. Majątek gminy 2016-2022

	2017	2018	2019	2020	2021	2022
Wartość mienia stan na 31 grudnia z tego :	268.803.358,83	292.682.593,13	300.356.214,20	326.575.834,06	331 983 435,27	329 410 103,47
Aktywa trwale, w tym :	260.411.141,35	285.727.415,74	292.985.270,91	318.743.329,26	323 772 045,77	320 625 678,82

- grunty	8.375.860,44	10.341.265,74	10.669.085,74	12.134.391,99	13 758 566,99	13 707 981,25
- budynki , lokale i obiekty inżynierii lądowej i wodnej	202.398.638,85	222.830.236,32	237.891.327,32	240.877.835,09	257 730 436,25	251 546 751,03
Aktywa obrotowe	8.392.217,48	6.955.177,39	737.0943,29	7.832.504,80	8 211 389,50	8 784 424,65

Wartość mienia Gminy Dębica

III. INWESTYCJE

III.1. Programy lata 2010 - 2022.

Nazwa programu	Miejscowości objęte programem	Lata realizacji	Kwota
PROGRAM DROGOWNICTWO W GMINIE DĘBICA	Zawada, Stobierna, Stasiówka, Braciejowa, Gumniska, Głobikowa, Latoszyn, Podgrodzie, Nagawczyna, Pustków, Paszczyna, Pustynia, Kozłów, Brzeźnica, Kochanówka, Kędzierz, Pustków Osiedle	2010-2022	76,53 mln zł
PROGRAM OŚWIECENIE DROGOWE	Zawada, Stobierna, Stasiówka, Braciejowa, Głobikowa Gumniska, Latoszyn, Podgrodzie, Nagawczyna, Pustków, Paszczyna, Pustynia, Kozłów, Brzeźnica, Brzeźnica Wola, Kochanówka, Kędzierz, Pustków-Osiedle, Pustków Krownice	2014-2022	3,5 mln zł
PROGRAM POWÓDŹ	Zawada, Stobierna, Stasiówka, Braciejowa, Gumniska, Głobikowa, Latoszyn, Podgrodzie, Nagawczyna, Pustków, Paszczyna, Pustynia, Kozłów, Brzeźnica, Kochanówka	2010-2021	16,1 mln zł
PROGRAM WODOCIĄGOWANIA TERENÓW GÓRSKICH	Zawada, Stobierna, Stasiówka, Braciejowa, Gumniska, Latoszyn, Podgrodzie, Nagawczyna, Głobikowa	2010-2021	35,5 mln zł
PROGRAM KANALIZOWANIA TERENÓW GÓRSKICH	Zawada, Stobierna, Stasiówka, Latoszyn, Podgrodzie, Nagawczyna, Gumniska, Braciejowa	2010-2022	23,2 mln zł
PROGRAM UZUPEŁNIANIA SIĘCI WOD-KAN W PÓŁNOCNEJ CZĘŚCI GMINY	Pustków Osiedle, Brzeźnica, Pustków, Kozłów, Kędzierz, Paszczyna, Kochanówka, Brzeźnica, Dąbrówki - Wieloncza	2010-2021	6,4 mln zł
PROGRAM ZAGOSPODAROWANIA PRZESTRZENI PUBLICZNEJ	Place zabaw w Braciejowej, Kochanówce, Kozłowie, Pustkowie-Krownicach, Pustkowie, Brzeźnicy Woli, Gumniskach, Kędzierzu, Głobikowej, Brzeźnicy Woli, Stobiernej, Pustkowie-Osiedlu, Podgrodziu, Latoszynie, Podgrodziu, Pustyni, Zawadzie, park wiejski w Pustkowie, Nagawczynie i Zawadzie, OSA w Nagawczynie, park w Pustkowie – Osiedlu, Miasteczko Ruchu Drogowego w Pustkowie – Osiedlu,	2010-2022	3,8 mln zł

OŚWIATA	Remonty szkół oraz przedszkoli na terenie Gminy Dębica, żłobek w Brzeźnicy, żłobek w Nagawczynie, przedszkole w Braciejowej	2010-2022	12,8 mln zł
PROGRAM SALE GIMNASTYCZNE	Podgrodzie, Głobikowa, Pustków, Stobierna	2011-2022	11,3 mln zł
PROGRAM BOISK	Kochanówka, Paszczyna, Pustynia, Brzeźnica, Gumniska, Pustynia, Kędzierz, Stasiówka, Brzeźnica, Paszczyna Bieżnia w Pustkowie - Osiedlu Pump - track w Pustkowie – Osiedlu, Latoszyn, Podgrodzie, „orlik” w Pustkowie, Pump-track w Pustkowie, Zawada, Skate – Park w Pustkowie - Osiedlu	2011-2022	5,1 mln zł
PROGRAM ZDROWOTNY	Remonty w przychodniach na terenie Gminy Dębica, Przychodnia w Latoszynie, basen zdrojowy w Latoszynie, Ośrodek Zdrowia w Braciejowej	2011-2022	11,4 mln zł
PROGRAM USŁUG SPOŁECZNYCH	Paszczyna, Stobierna, Zawada Głobikowa, Paszczyna, budynki użyteczności publicznej, budynek Urzędu Gminy, basen w Pustkowie-Osiedlu, park zdrojowy w Latoszynie, składowisko w Paszczynie, Dom Kultury w Nagawczynie, biblioteka w Latoszynie	2010-2022	45,1 mln zł
PROGRAM REWITALIZACJI	Przebudowa drogi powiatowej nr 1284R Pustków- Osiedle od km 5 + 200 do km 6 + 150, Remont budynku socjalnego nr 47 w Pustkowie-Osiedlu; Budowa obiektów małej architektury (Skate-Park) w miejscowości Pustków-Osiedle	2019-2022	3,4 mln zł
OSP	Remonty oraz wyposażenie jednostek OSP na terenie Gminy Dębica, remiza Nagawczyna – przebudowa oraz wyposażenie	2010-2022	5,1 mln zł

III.2. Inwestycje realizowane w 2022 r.

Nazwa inwestycji	Rok rozpoczęcia	Rok zakończenia	Kwota w 2022 (zł)	Z budżetu (zł)	Dofinansowanie
Budowa ogrodów tematycznych w Parku Zdrojowym w Latoszynie Zdroju	2022	2023	181 535,70	181 535,70	-
Poprawa funkcjonalności Zakładu Przyrodoleczniczego w Latoszynie Zdroju	2022	2023	68 999,99	68 999,99	-
Budowa Centrum Zarządzania Kryzysowego jednostkami OSP w gminie Dębica	2022	2025	55 700,00	55 700,00	-
Rozbudowa budynku szkoły o sale gimnastyczną w Gumniskach	2022	2025	89 790,00	89 790,00	-
Budowa Wioski Galicyjskiej w Podgrodziu	2021	2024	29 800,00	29 800,00	-
Przebudowa Grodu Słowiańskiego w Stobiernej	2021	2022	99 200,00	99 200,00	-
Budowa Ośrodka Zdrowia w Pustyni	2021	2024	-	-	-
Budowa budynku wielofunkcyjnego w Braciejowej	2020	2022	1 041 707,50	1 041 707,50	-
Rozbudowa remizy OSP w Stasiówce	2021	2023	-	-	-

Przebudowa instalacji c.o. w ZS w Pustkowie-Osiedlu	2021	2022	165 064,00	165 064,00	-
Budowa Centrum mieszkalnego w m. Kochanówka	2021	2023	1 509 664,00	410 000,00	1 099 664,00 (MRiPS)
Przebudowa boiska wielofunkcyjnego o nawierzchni poliuretanowej w Kozłowie	2022	2023	184 911,98	129 811,98	55 100,00 (MSiT)
Budowa obiektów małej architektury (Skate – Park) w miejscowości Pustków - Osiedle	2022	2022	234 599,13	85 323,70	149 275,43 (PROW)
Place zabaw i tereny rekreacyjne	2021	2022	709 398,63	305 054,27	404 344,36 (POLiŚ)
Monitoring na terenie Gminy Dębica	2022	2023	99 980,76	99 980,76	-
Budowa infrastruktury rekreacyjnej i turystycznej poprzez budowę obiektów małej architektury na terenie Gminy Dębica	2022	2022	105 576,50	38 829,50	66 747,00 (PROW)
Budowa infrastruktury rekreacyjno – turystycznej Latoszyn Zdrój	2022	2023	9 100,00	9 100,00	-
Adaptacja Ośrodka Zdrowia w gumniskach na lokale mieszkalne	2022	2023	134 996,15	134 996,15	-
Budowa obiektów małej architektury w Stasiówce	2022	2024	10 100,00	10 100,00	-
Termomodernizacja wraz z remontem budynku biblioteki w Latoszynie	2022	2022	149 250,00	149 250,00	-
Przebudowa boiska trawiastego w Pustkowie	2022	2022	208 850,00	208 850,00	-
Przebudowa i rozbudowa budynku o funkcji kultury w Nagawczynie	2022	2022	441 608,13	66 242,13	375 366,00 (PROW)
Przebudowa placu przy budynku OSP Strachów	2022	2022	80 994,02	80 994,02	-
Przebudowa obiektów użyteczności publicznej na terenie Gminy Dębica	2022	2022	76 998,00	76 998,00	-
Rozbudowa sieci kanalizacji sanitarnej wraz z przepompowniami oraz przyłączami do budynków mieszkalnych w m. Latoszyn, Gumniska i Braciejowa – etap I	2022	2023	820 417,65	820 417,65	Rządowy Fundusz Polski Ład: Program Inwestycji Strategicznych (w 2022r. wydatkowano tylko środki własne)
Wykonanie dokumentacji i odcinków sieci wod - kan na terenie Gminy Dębica	2022	2022	267 598,30	267 598,30	

III.3. Oświetlenie drogowe

Lp.	Nazwa zadania	Data realizacji	Poniesione nakłady
1	Budowa sieci oświetlenia drogowego: montaż 50 szt. lamp sodowych oraz 67 szt. lamp typu LED (na majątku Gminy Dębica)	2014-2015	746 376,53 zł
2	Budowa sieci oświetlenia drogowego: montaż 12 szt. lamp sodowych oraz 111 szt. lamp typu LED (w tym na majątku Gminy 53 szt. lamp typu LED)	2016	503 832,90 zł
3	Budowa sieci oświetlenia drogowego: montaż 90 szt. lamp typu LED	2017	408 745,19 zł
4	Budowa sieci oświetlenia drogowego: montaż 90 szt. lamp typu LED	2018	432 672,78 zł
5	Budowa sieci oświetlenia drogowego: montaż 46 szt. lamp typu LED	2019	259 872,23 zł
6	Budowa nowych punktów oświetlenia drogowego: 46 szt. lamp typu LED oraz 26 szt. lamp typu LED (na majątku Gminy Dębica)	2020	362 327,25 zł
7	Zabudowa 59 szt. lamp oświetlenia drogowego typu LED i wymiana 2 szt. opraw sodowych na oprawy typu LED	2021	243 161,16 zł
8	Budowa nowych punktów oświetlenia drogowego: montaż 52 szt. lamp typu LED w tym 25 szt. opraw typu LED na majątku własnym Gminy Dębica)	2022	469 435,74 zł
Łącznie:			
589 szt. lamp typu LED			
62 szt. lamp sodowych			
			3 426 423,78 zł

Budowa nowych punktów oświetlenia drogowego w 2022r.:

Lp.	Miejscowość	Zakres rzeczowy	Wartość	Źródło finansowania
1	Braciejowa (oświetlenie wzdłuż drogi gminnej kier. „Dział”)	- zabudowa 7 stanowisk słupowych, - podwieszenie przewodu oświetlenia ulicznego na dł. ok. 300mb, - montaż 4 szt. opraw typu LED	40 334,69 zł	
2	Nagawczyzna/Zawada (oświetlenie wzdłuż drogi gminnej na odcinku od Zespołu Szkół w Nagawczyźnie w kier. skrzyżowania z drogą gminną dz. nr ewid. 479/2 w m. Zawada)	- zabudowa 6 szt. lamp typu LED, - podwieszenie przewodu oświetlenia drogowego na dł. 600mb, - zabudowa 11 stanowisk słupowych	73 330,74 zł	
3	Kędzierz (oświetlenie terenu dz. nr ewid. 914/2 w rejonie wiaduktu autostradowego)	- zabudowa 2 stanowisk słupowych, - montaż 2 opraw typu LED, - podwieszenie przewodu oświetlenia ulicznego na dł. 90mb	20 496,64 zł	

4	Pustków Krownice (oświetlenie wzdłuż drogi gminnej dz. nr ewid. 2489)	- zabudowa 4 stanowisk słupowych, - podwieszenie przewodu oświetlenia ulicznego na dł. ok. 210mb, - montaż 3 szt. opraw typu LED	32 236,64 zł	Środki własne Gminy Dębica
5	Brzeźnica Wola (oświetlenie wzdłuż drogi powiatowej nr 1287R Skrzyszów-Paszczyna (ul. Południowej)	- zabudowa 9 stanowisk słupowych, - podwieszenie przewodu oświetlenia ulicznego na dł. ok. 370mb, - montaż 5 szt. opraw typu LED	56 434,46 zł	
6	Zawada (oświetlenie wzdłuż drogi powiatowej nr 1299R Zawada-Stasiówka na wysokości Zespołu Szkół)	- zabudowa 2 stanowisk słupowych, - podwieszenie przewodu oświetlenia ulicznego na dł. ok. 110mb, - montaż 2 szt. opraw typu LED	24 500,01 zł	
7	Stobierna (oświetlenie wzdłuż drogi powiatowej nr 1300R Stasiówka–Łupiny)	- wymiana 3 stanowisk słupowych, - zabudowa 6 szt. opraw oświetleniowych typu LED, - podwieszenie przewodu oświetlenia ulicznego na dł. ok. 380mb	32 905,11 zł	
8	Brzeźnica (oświetlenie wzdłuż gminnej ul. Zaborowie na odcinku od sklepu SOL-PEST w kier. gazowni)	- zabudowa 10 stanowisk słupowych, - podwieszenie przewodu oświetlenia ulicznego na dł. ok. 500mb, - montaż 6 szt. opraw typu LED	64 833,61 zł	
9	Pustków Krownice (oświetlenie wzdłuż drogi powiatowej nr 1281R Męciszów–Kochanówka)	- zabudowa 4 stanowisk słupowych, - podwieszenie przewodu oświetlenia ulicznego na dł. ok. 272mb, - montaż 4 szt. opraw typu LED	61 430,00 zł	
9	Teren Gminy Dębica: (Stobierna, Stasiówka, Podgrodzie, Nagawczyna, Kędzierz, Brzeźnica Wola, Brzeźnica)	- dogęszczenie 13 szt. opraw oświetleniowych typu LED na istniejącej sieci nN wraz z zabudową RSA i dobudową przewodu oświetlenia ulicznego na istniejących słupach energetycznych/teletechnicznych	55 553,84 zł	
10	Stobierna (oświetlenie placu na dz. nr ewid. 1019)	- montaż 1 szt. lampy typu LED wraz z czujnikiem ruchu	7 380,00 zł	
Łącznie:			469 435,74 zł	

**Projekty techniczne zlecone do opracowania w 2022r.
na budowę nowych punktów oświetlenia drogowego na terenie Gminy Dębica:**

Lp.	Miejscowość	Wartość
1	Brzeźnica (ul. Sosnowa)	5 596,50 zł
2	Nagawczyna wzdłuż dróg gminnych dz. nr ewid. 880/27, 881/26, 881/45, 881/54	14 915,00 zł
3	Paszczyna wzdłuż drogi powiatowej nr 1286R Lubzina–Paszczyna w kier. Skrzyszowa	7 457,50 zł
4	Zawada wzdłuż drogi krajowej nr 94 oraz wzdłuż ścieżki w kier. kładki	16 415,00 zł
5	Pustków wzdłuż drogi gminnej dz. nr ewid. 1910	5 596,50 zł
6	Pustków-Osiedle teren Mienia Komunalnego na dz. nr ewid. 3600/89, 3600/34	9 900,00 zł
7	Stobierna wzdłuż drogi powiatowej nr 1300R Stasiówka–Łupiny w kier. granicy Gminy	5 000,00 zł (fundusz sołecki)
Razem:		64 880,50 zł

Remonty sieci oświetlenia drogowego/rozbudowa sieci oświetlenia drogowego w 2022r.:

- Naprawa i uzupełnienie oświetlenia parkowego w ramach środków funduszu sołeckiego sołectwa Pustków-Osiedle w wysokości 1 500,00 zł
- Remont oświetlenia drogowego wzdłuż drogi gminnej dz. nr ewid. 3600/40 w m. Pustków-Osiedle Wartość: 8 940,00 zł
- Remont oświetlenia drogowego wzdłuż drogi gminnej dz. nr ewid. 3600/24 w m. Pustków-Osiedle Wartość: 3 050,40 zł
- Remont oświetlenia drogowego wzdłuż chodnika (deptaku) dz. nr ewid. 3600/21, 3600/89 w m. Pustków-Osiedle. Wartość: 3 295,79 zł
- Remont oświetlenia drogowego wzdłuż dróg gminnych dz. nr ewid. 3963, 3962, 3600/21 w m. Pustków-Osiedle. Wartość: 9 500,00 zł

Łączne nakłady: 26 286,19 zł

Konserwacja i eksploatacja oświetlenia drogowego na terenie Gminy Dębica w latach 2019-2022r.:

W ramach umów świadczenia usług konserwacji i eksploatacji oświetlenia drogowego na terenie Gminy Dębica zawartych pomiędzy Gminą Dębica a firmą TAURON Nowe Technologie S.A. o/Bochnia zrealizowano:

Lp.	Zakres	Rok realizacji
1	Wymiana 50 szt. lamp sodowych na 50 szt. lamp typu LED na terenie m. Brzeźnica i Pustków - Osiedle	2019
2	Wymiana 53 szt. lamp sodowych na 53 szt. lamp typu LED wzdłuż drogi wojewódzkiej i częściowo wzdłuż drogi powiatowej w m. Pustków oraz w rejonie drogi gminnej prowadzącej w kier. Zespołu Szkół w m. Pustków	2020
3	Zabudowano oprawę sodową nad przejściem dla pieszych w ciągu DW nr 985 obok Remizy w m. Pustynia	2020
4	Zabudowano oprawę sodową wraz z wysięgnikiem obok przejścia dla pieszych ciągu DW nr 985 obok Zespołu Szkół w m. Pustynia	2020
5	Zabudowano oprawę sodową i skierowano w kier. przejścia dla pieszych w ciągu DW nr 985 w rejonie skrzyżowania na Paszczynie w m. Brzeźnica	2020
6	Wymiana oprawy sodowej na oprawę typu LED obok przejścia dla pieszych ciągu DW nr 985 w rejonie wiaty przystankowej na przysiółku „Zamoście” w m. Pustków	2020
7	Wymiana lampy sodowej na lampę typu LED, skierowano lampę wraz z wysięgnikiem na przejście dla pieszych w ciągu DW nr 985 w rejonie Zespołu Szkół w m. Brzeźnica	2020
8	Wymiana 53 szt. opraw sodowych na 53 szt. lampy typu LED na terenie m. Brzeźnica na odcinku DW nr 985 od granicy z m. Pustków do skrzyżowania na Paszczynie	2021
9	Wymiana 55 szt. opraw sodowych na 55 szt. opraw typu LED Paszczyna: - wzdłuż drogi powiatowej od Centrum Paszczyna do granicy z Lubziną wraz z sięgaczem „Górki” w Paszczynie - wzdłuż drogi powiatowej od Centrum Paszczyna w kier. wiaduktu autostradowego - wzdłuż drogi powiatowej od Centrum Paszczyna do granicy ze Skrzyszowem Brzeźnica: - wzdłuż drogi powiatowej od drogi wojewódzkiej nr 985 do skrzyżowania z ul. Kryształową	2022

Zadania z zakresu oświetlenia w ramach umowy z firmą Tauron S.A.

III.4. Drogownictwo

Nazwa inwestycji	Rok rozpoczęcia	Rok zakończenia	Kwota [zł]
Przebudowa dróg gminnych na terenie Gminy Dębica w ramach zadania „Chodniki i drogi”	2022	2022	2 315 880,69 zł
„Budowa odcinka drogi gminnej D2 w ramach zadania: Budowa dróg dojazdowych do terenów inwestycyjnych w Zawadzie”	2021	2022	4 466 275,77 zł (1 670 600,16 zł rok 2022)
„Przebudowa drogi w m. Podgrodzie w ramach zadania: Przebudowa drogi gminnej nr 106353R w KM 0+014,27 – 0+942,75 w m Podgrodzie”	2022	-	1 374 999,95 zł
Budowa i modernizacja drogi dojazdowej do gruntów rolnych w obrębie Paszczyzna, dz. o nr ewid. 865/3, 1174	2022	2022	148 772,84 zł
Przebudowa dróg (Polski Ład) w ramach zadania: Poprawa infrastruktury drogowej na terenie Gminy Dębica	2022	-	1 208 190,70 zł
Przebudowa drogi w m. Pustynia w ramach zadania: Przebudowa drogi wewnętrznej gminnej w Km 0+000,00 -0+310,70 oraz budowa drogi wewnętrznej gminnej w Km 0+000,00-0+331,30 w m. Pustynia	2022	-	1 210 000,00 zł
Remont mostu na rzece Ostra w ciągu drogi gminnej (dz. nr ewid. 593) w miejscowości Gumniska	2022	2022	110 700 zł
Przebudowa drogi gminnej Stasiówka na Zosieńkę w km 0+000 – 0+400 na działce nr ewid. 1739 oraz 135/2 w m. Stasiówka	2022	2022	146 105,44 zł
Budowa drogi na działce nr ewid. 2608 w m. Kochanówka	2022	2022	88 553,94 zł
Zakupy bieżące (znaki drogowe, sól drogowa, żużel, lustra drogowe, progi zwalniające, wiata przystankowa, farba do malowanie wiat przystankowych i elementów dróg)	2022	2022	66 259,59 zł
Opracowanie dokumentacji projektowo-kosztorysowych i przetargowych, opłaty za uzgodnienia, warunki techniczne, pełnienie nadzorów inwestorskich	2022	2022	14 600,00 zł
Usługi bieżące i remontowe (remonty nawierzchni dróg gminnych w ramach środków własnych gminy oraz w ramach środków Funduszu sołeckiego, dostawa kruszywa na drogi gminne, koszenie i ścinanie poboczy dróg gminnych, zimowe utrzymanie dróg gminnych i chodników gminnych, opracowanie dokumentacji projektowo-kosztorysowych i przetargowych, opracowanie projektów organizacji ruchu), zakupy bieżące (znaki drogowe, masa bitumiczna na zimno, lustra drogowe, progi zwalniające, malowanie wiat przystankowych)	2022	2022	1 566 645,68 zł
Pomoc finansowa dla województwa	Rok rozpoczęcia	Rok zakończenia	Kwota [zł]
Przebudowa drogi wojewódzkiej Nr 985 Nagnajów - Baranów Sandomierski – Mielec – Dębica polegająca na budowie chodnika w m. Kozłów	2022	2022	190 000,00 zł
Remont chodnika w ciągu drogi wojewódzkiej nr 985 Nagnajów – Baranów Sandomierski – Mielec – Dębica w miejscowości Pustków”	2022	2022	120 000,00 zł

Pomoc finansowa dla powiatu i miasta	Rok rozpoczęcia	Rok zakończenia	Kwota [zł]
Przebudowa drogi powiatowej nr 1301R Latoszyn-Braciejowa - budowa chodnika w km 3+238 - 3+723 w ramach zadania pn. Poprawa bezpieczeństwa ruchu pieszych na drogach Powiatu Dębickiego	2022	2022	200 000,00 zł

Łączna długość dróg gminnych: 364 km w tym:

	Rok 2021	Rok 2022	Uwagi
Drogi o nawierzchni asfaltowej	235 km	238 km	Wzrost o 1,28 %
Drogi o nawierzchni utwardzonej	129 km	126 km	Zmniejszenie o 2,38 %

- drogi o nawierzchni asfaltowej: 238 km (65,21%)
- drogi o nawierzchni utwardzonej: 126 km (34,54%)

IV. ZAGOSPODAROWANIE PRZESTRZENNE

IV.1. Studium uwarunkowań i kierunków zagospodarowania przestrzennego gminy

Studium uwarunkowań i kierunków zagospodarowania przestrzennego gminy jest zapisem polityki przestrzennej prowadzonej na terenie danej gminy. Jest dokumentem obligatoryjnym, sporządzanym dla terenu całej gminy, składającym się z części tekstowej i graficznej. Zadaniem studium jest diagnoza stanu istniejącego w gminie na różnych płaszczyznach m.in. środowiskowej, społecznej, technicznej, kulturowej oraz wyznaczenie na tej podstawie kierunków zagospodarowania terenu, co wiąże się także z szeregiem innych wskazań wynikających z właściwości danego obszaru. Jest to więc zapis polityki przestrzennej prowadzonej w gminie. Ustalenia zapisane w studium są wiążące przy sporządzaniu miejscowego planu zagospodarowania przestrzennego, przy czym studium, w odróżnieniu od planu, nie jest aktem prawa miejscowego.

„Studium uwarunkowań i kierunków zagospodarowania przestrzennego gminy Dębica”, przyjęte zostały Uchwałą Nr I/5/98 Rady Gminy Dębica z dnia 10 marca 1998 r. z 18 zmianami podjętymi w latach 2008-2022.

IV.2. Miejscowy plan zagospodarowania przestrzennego

Miejscowy plan zagospodarowania przestrzennego jest opracowaniem fakultatywnym, tzn. gminy nie mają obowiązku jego sporządzenia. Plan miejscowy jest aktem prawa miejscowego, w związku z tym jego treść powinna być jednoznaczna w interpretacji. Podobnie jak studium, składa się z części opisowej i graficznej. Może być sporządzony dla obszaru całej gminy, choć w praktyce częściej wykonuje się plany dla mniejszych obszarów – np. obrębu czy osiedla. Obecnie na obszarze gminy Dębica obowiązuje **26** miejscowe plany zagospodarowania przestrzennego, które obejmują obszar **722,68 ha, czyli 5,24%** ogólnej powierzchni gminy.

Obowiązujące plany miejscowe sporządzono dla obszarów o szerokim i różnorodnym zakresie przeznaczeń terenów: od budownictwa mieszkaniowego, usługowego (szeroko rozumianego, w tym uzdrowskiego), po przemysł, składy oraz komunikację.

Miejscowe plany zagospodarowania przestrzennego obecnie obowiązujące uchwalone zostały 26 uchwałami Rady Gminy Dębica podjętymi w latach 1997 – 2022.

Aktualnie trwają prace nad następującymi projektami planów miejscowych:

- dla obszaru uzdrowiska w miejscowości Latoszyn,
- dla terenów sportowo-rekreacyjnych w miejscowości Pustków-Osiedle,
- dla obszaru eksploatacji kruszywa naturalnego w miejscowości Pustków,
- dla terenu stacji elektroenergetycznej w miejscowości Zawada.

IV.3. Decyzje o warunkach zabudowy i zagospodarowania terenu

W przypadku braku miejscowego planu zagospodarowania przestrzennego określenie sposobu zagospodarowania i warunków zabudowy terenu następuje w drodze decyzji o warunkach zabudowy i zagospodarowania terenu, przy czym:

- 1) lokalizację inwestycji celu publicznego ustala się w drodze decyzji o lokalizacji inwestycji celu publicznego;
- 2) sposób zagospodarowania terenu i warunki zabudowy dla innych inwestycji ustala się w drodze decyzji o warunkach zabudowy.

Rok	Decyzje o ustaleniu lokalizacji inwestycji celu publicznego	Decyzje o ustaleniu warunków zabudowy				
		ogółem	w tym dotyczące zabudowy			
			mieszkaniowej wielorodzinnej	mieszkaniowej jednorodzinnej	usługowej	innej
2015	71	168	1	112	18	37

2016	34	252	0	209	13	30
2017	43	234	0	191	12	31
2018	40	257	0	217	21	19
2019	73	248	0	208	14	26
2020	67	239	1	184	24	30
2021	57	236	1	195	13	27
2022	47	201	3	167	8	23

Wydane decyzje lokalizacyjne na podstawie ustawy.

IV.4. Rewitalizacja na terenie Gminy Dębica

Uchwałą nr XXVII/286/2017 r. Rada Gminy Dębica z dnia 31 stycznia 2017 r. wyznaczony został obszar rewitalizacji na terenie Gminy Dębica. Zgodnie z art. 10 ustawy o rewitalizacji wyznacza się obszar W wyniku przeprowadzonej diagnozy w podziale na jednostki referencyjne gminy i delimitacji obszaru zdegradowanego, wyznaczono obszar rewitalizacji, który stanowi zabudowane tereny sołectwa Pustków – Osiedle. Wyznaczony obszar rewitalizacji zajmuje powierzchnię 1,18 km² (0,9 % powierzchni ogółem gminy) i jest zamieszkały przez 2 256 mieszkańców (9,0 % ludności ogółem gminy).

IV.5. Strategia Rozwoju Gminy Dębica na lata 2015 – 2024

Strategia Rozwoju Gminy Dębica respektując zasady zrównoważonego rozwoju formułuje program, cele i zadania strategiczne dla rozwoju gminy. Głównym celem tworzenia dokumentu strategicznego, jakim jest Strategia Rozwoju, jest zdiagnozowanie priorytetowych kierunków rozwoju, zmierzających do rozwoju społeczno-gospodarczego. Opracowanie Strategii Rozwoju pozwala na określenie najbardziej efektywnych działań mogących zapewnić dynamiczny rozwój całego obszaru, stworzenie dogodnych warunków dla rozwoju przedsiębiorczości oraz powstawanie nowych inicjatyw społecznych.

Dokument ten zawiera informacje dotyczące kierunków rozwoju Gminy Dębica oraz działania związane z realizacją Strategii wraz z harmonogramem realizacji projektów w latach 2015 –2024. Horyzont czasowy, jaki został przyjęty wiąże się z perspektywą finansową Unii Europejskiej na lata 2014 – 2020, która stanowi wyzwanie dla potencjalnych beneficjentów funduszy unijnych, w celu pełnego wykorzystania szans, jakie dają środki unijne.

„Strategia Rozwoju Gminy Dębica na lata 2015 – 2024” została przyjęta Uchwałą Nr XIII/124/2015 Rady Gminy Dębica z dnia 20 listopada 2015r.

Strategia powyższa została uaktualniona Uchwałą Nr XLV/505/2018 Rady Gminy Dębica z dnia 6 czerwca 2018 r.

V. TRANSPORT I KOMUNIKACJA

V.1. Transport zbiorowy

W 2022 roku publiczny transport zbiorowy w Gminie Dębica realizowany był w ramach zawartego porozumienia międzygminnego z dnia 10.10.2019 r. dotyczącego zlecenia zadania w zakresie publicznego transportu zbiorowego Gminie Miasta Dębica, obejmującego linię nr 7 – okres świadczenia usług: styczeń – grudzień 2022 r. (linia finansowana przez Gminę Miasta Dębica) oraz na podstawie zawartych umów z prywatnymi przewoźnikami, tj. Firma OGRO-TRANS, obsługująca teren północnej części gminy oraz Firma MONIS, obsługująca teren południowej części gminy.

Tabela zamieszczona poniżej przedstawia dane dotyczące najważniejszych parametrów realizowanych przewozów.

Wyszczególnienie	W okresie od 20.03.2020 do 31.08.2021	W okresie od 01.09.2021 do 31.12.2021	2022 rok
Ilość wykonanych wozokilometrów	145 000	75 900	330 271
Ilość realizowanych kursów	86	44	102
Liczba przewiezionych pasażerów	250 400	101 069	311 732
Liczba sprzedanych biletów jednorazowych	228 200	40 922	128 208
miesięcznych	400	1 345	4 171

Rozkład jazdy w oparciu, o który realizowane były przewozy został dostosowany do potrzeb lokalnej społeczności stosownie do zgłaszanych uwag, uwzględniając dojazdy do szkół i pracy. Ulgi w świadczonych przewozach realizowane były zgodnie z ustawą z dnia 20 czerwca 1992 r. o uprawnieniach do ulgowych przejazdów środkami publicznego transportu zbiorowego (tekst jedn.: Dz. U. z 2018 r., poz. 295).

Ponadto w roku 2022 Gmina Dębica udzieliła pomocy finansowej w wysokości 200 000 zł dla Województwa Podkarpackiego w formie dotacji celowej na realizację zadania pod nazwą: „Organizowanie kolejowych przewozów pasażerskich realizowanych w ramach Podkarpackiej

Kolei Aglomeracyjnej – PKA w roku 2022”. Dotacja została w całości wykorzystana i rozliczona przez Urząd Marszałkowski Województwa Podkarpackiego.

VI. OCHRONA ŚRODOWISKA

VI.1. Gminny Zakład Komunalny

Gminny Zakład Komunalny Sp. z o. o. w Brzeźnicy obsługuje 670 km sieci wodociągowo - kanalizacyjnej, 3 stacje uzdatniania wody, 4 oczyszczalni ścieków, 16 przepompowni wody, 205 przepompowni ścieków oraz 13602 odbiorców usług.

Znaczna część obsługiwanego terenu w zakresie dostarczania wody i odbioru ścieków to tereny górzyste, w związku z tym infrastruktura naszych wodociągów, kosztów eksploatacji oraz cen wody i ścieków nie są porównywalne do ościennych gmin.

Dzięki nakładom Gminy Dębica i realizacji projektu budowy sieci kanalizacji sanitarnej w miejscowości Stobierna i Stasiówka o długości 50 km, oraz budowy wodociągu - Gmina Dębica Południe, sieć Stobierna-Stasiówka wraz ze zbiornikiem głównym o pojemności 1000 m³, Braciejowa i Gumniska oraz przyłączami, sieci wodociągowej z 2 pompowniami dla miejscowości Braciejowa i Gumniska, zapewniono odbiór ścieków oraz dostarczanie wody do ponad 2000 osób.

W 2022 r rozpoczęto I etap realizacji inwestycji budowy sieci kanalizacyjnej w Gumniskach i Braciejowej pn. „Rozbudowa sieci kanalizacji sanitarnej wraz z przepompowniami oraz przyłączami do budynków mieszkalnych w miejscowościach Latoszyn, Gumniska i Braciejowa – etap I”. Za 8,8 mln zł zostanie zbudowane prawie 13 km rurociągu sanitarnego, 11 przepompowni sieciowych oraz 3 lokalne. W ramach inwestycji zaplanowano podłączenie do sieci 114 budynków czyli ok. 400 osób. Miejscowości objęte inwestycją położone są w terenach górzystych o różnorodnym zagęszczeniu zabudowy.

Inwestycja realizowana będzie w ramach Rządowego Funduszu Polski Ład: Program Inwestycji Strategicznych, z którego Gminie udało się zdobyć 8 360 000 zł. Pozostała kwota 440 tys. zł pochodzić będzie z budżetu Gminy Dębica.

Powyższe zadanie to tylko część dużej inwestycji, która obejmuje budowę rurociągu grawitacyjnego o długości 41 km, rurociągu tłocznego o długości 11 km, 31 przepompowni sieciowych, 34 przepompowni lokalnych oraz podłączenie 420 budynków. Całkowity koszt inwestycji opiewa na kwotę 45 mln zł.

		2016	2017	2018	2019	2020	2021	2022
1.	Woda dostarczona (zużycie wody) z gospodarstw domowych i indywidualnych gospodarstw rolnych dane w tys. m ³	524,8	520,1	546,0	519,4	595,0	636,7	612,4
2.	Ścieki odprowadzone od gospodarstw domowych i indywidualnych gospodarstw rolnych dane w tys. m ³	406,1	404,2	419	423,7	448,7	485,2	454,5
3.	Długość czynnej sieci rozdzielczej (bez przyłączy) – woda – w km	192,9	194	199	200	224	200	224,5
4.	Czynne przyłącza wodociągowe do budynków i innych obiektów	5173	5125	5445	5641	5957	5834	6531
5.	Woda dostarczona dane w tys. m ³	654,6	807,3	705	624,8	729,9	774,0	765,3
6.	Długość czynnej sieci sanitarnej (bez przyłączy) – kanalizacja – w km	290,7	292,2	293,9	295,4	300,9	295,9	301,4
7.	Czynne przyłącza kanalizacyjne do budynków i innych obiektów	4148	4102	4224	4244	4542	4466	5158

Ilość dostarczanej wody, odebranych ścieków, długość sieci kanalizacyjnej oraz ilość przyłączy wodociągowych i kanalizacyjnych

Okres obowiązywania taryf	Cena taryfowa brutto za 1 m ³ wody	Dopłata brutto do 1 m ³ wody dla odbiorców indywidualnych	Cena taryfowa brutto za 1 m ³ ścieków	Dopłata brutto do 1 m ³ kanalizacji dla odbiorców indywidualn.	Dopłata brutto wg okresów obowiązywania taryf	Dopłata brutto Ogółem
01.04.2015 – 31.03.2016	4,23 4,26	0,42 0,45	7,77	1,38	IV-XII 2015 467 000 I–III 2016 192 641,40	659 641,40
01.04.2016 – 31.03.2017	4,31 4,34	0,42 0,45	7,89	1,38	IV-XII 2016 554 923,13 I–III 2017 188 749,36	743 672,49
01.04.2017 – 17.08.2018	4,38 4,41	0,42 0,45	8,01	1,38	IV-XII 2017 599 999,45 –III 2018 196 000	795 999,45
Nowe taryfy 18.08.2018 - 31.03.2019	4,38 4,42	0,42 0,46	8,41	1,38	IV-XII 2018 599 999,45 I–III 2019 196 000	795 999,45
Nowe taryfy 01.04.2019 - 17.08.2019	4,38 4,42	0,42 0,46	8,41	1,38	IV-XII 2019 600 000	600 000,00
18.08.2019 – 17.08.2020	4,37 4,41	0,42 0,46	8,41	1,38		
01.01.2021 – 17.08.2021	4,37 4,41	----	8,41	0,43	I-VIII /2021 109 061,42	181 532,32
18.08.2021 – 31.12.2021	4,47	----	8,72	0,43	VIII-XII/2021 72 470,90	
01.01.2022 – 17.08.2022	4,47	-----	8,72	0,43	I-VIII/2022 121 411,18	196 746,32
18.08.2022 – 31.12.2022	4,60	-----	9,04	0,43	VIII-XII/2022 75 335,14	
Razem:						6 745 586,74

Informacja o cenach taryfowych wody i ścieków oraz o dopłatach do wody i ścieków dla odbiorców indywidualnych

Lp.	Ilość odebranych ścieków	2018	2019	2020	2021	2022
1.	Ścieki odprowadzone ogółem dane w tys.	472,0 m3	493,5 m3	555,2 m3	474,5 m ³	560,8 m ³
2.	Ścieki odprowadzone od gospodarstw domowych i indywidualnych gospodarstw rolnych dane w tys.	419,0 m3	423,7 m3	485,2 m3	448,7 m ³	454,5 m ³

Zestawienie ilości odebranych ścieków

Lp.	Zestawienie długości sieci oraz ilości przyłączy wodociągowo-kanalizacyjnych w 2022r.	
1.	Długości czynnej sieci wodociągowej (bez przyłączy)	397,1 km
2.	Czynne przyłącza wodociągowe do budynków i innych obiektów	6531 szt.
3.	Czynne przyłącza wodociągowe w tym do budynków mieszkalnych i zbiorowego zamieszkania	6192 szt.
4.	Długość czynnej sieci kanalizacyjnej (bez przyłączy)	305,9 km
5.	Czynne przyłącza kanalizacji do budynków i innych obiektów	5158 szt.
6.	Czynne przyłącza kanalizacji w tym do budynków mieszkalnych i zbiorowego zamieszkania	4964 szt.

Zestawienie długości sieci oraz ilości przyłączy wodociągowo-kanalizacyjnych w 2022 r.

Lp.	Okres obowiązywania tariff	Cena taryfowa brutto za 1m3 wody	Dopłata brutto do 1m3 wody dla odbiorców indywidualnych	Cena taryfowa brutto za 1m3 ścieków	Dopłata brutto do 1m3 kanalizacji dla odbiorców indywidualnych	Dopłata brutto ogółem
1.	18.08.2018 – 17.08.2019	4,38 4,42	0,42 0,46	8,41	1,38	796 000,00
2.	18.09.2019 – 31.12.2019	4,37 4,41	0,42 0,46	8,41	1,38	
3.	01.01.2020 – 31.12.2020	4,37 4,41	0,21 0,23	8,41	0,69	397 999,86
4.	01.01.2021 - 17.08.2021	4,37 4,41	----	8,41	0,43	181 532,32
5.	18.08.2021 - 31.12.2021	4,47	----	8,72	0,43	
6.	01.01.2022 17.08.2022	4,47	----	8,72	0,43	196 746,32
7.	18.08.2022 31.12.2022	4,60	----	9,04	0,43	

Ceny taryfowe wody i ścieków oraz o dopłatach do wody i ścieków dla odbiorców indywidualnych

Modernizacja SUW Brzeźnica:

W 2022 r. zakończono realizację modernizacji SUW Brzeźnica dofinansowaną przez Urząd Marszałkowski Województwa Podkarpackiego. Realizacja pn. „Zwiększenie niezawodności systemu wodociągowego w Brzeźnicy w Gminie Dębica” opiewała na wartość całkowitą 3 503 652,28zł, z czego dofinansowanie wyniosło: 1 999 999,99 zł. Zadanie polegało na modernizacji

ponad 2 km sieci magistralnej o średnicach od Dn250mm do Dn315mm, budowie nowego zbiornika wody uzdatnionej o pojemności 400m³ o konstrukcji żelbetowej oraz dodatkowej studni głębinowej i przebudowie części ciągu technologicznego stacji uzdatniania. Wzrost wydajności stacji SUW z 118m³/h do 150m³/h.

Dodatkowo Spółka z własnych środków zainwestowała w:

- roboty przygotowawcze i dodatkowe SUW Brzeźnica: wykonanie fundamentów i posadzki pod filtry, w tym rozbiórka starych konstrukcji, wykonanie instalacji odprowadzenia wody popłucznej, zmiana projektu technologii stacji, prace przy studni S4 – **wartość brutto 125 456,00 zł**
- wykonanie zewnętrznych instalacji elektrycznych w tym sterowania zbiorników; zakup i montaż dodatkowego zbiornika powietrza, osuszacza i instalacji sprężonego powietrza; kraty do kanałów technologicznych; nadzór inwestorski; 4 przyłącza do domów z nowego kolektora - **wartość 130 011,00 zł brutto**

Wykonywane badania potwierdzają uzyskanie efektu ekologicznego w zakresie oczyszczania wody.

Instalacja fotowoltaiczna:

W 2022 zakończono budowę 4 instalacji fotowoltaicznych:

- SUW Brzeźnica - 50 kW
- SUW Zawada - 50 kW
- SUW Pustków - 40 kW
- Pompownia H1 Nagawczyna – 10kW
- Całość realizacji zadania przez firmę EKO-ON wyniosła brutto 513 196,59 zł, netto 417 233,00 zł.
- Wkład własny (pożyczka z WFOŚiGW w Rzeszowie) – 417 233,00 zł

Okres działalności	01.01.2018 - 31.12.2018	01.01.2019 - 31.12. 2019	01.01.2020 – 31.12.2020	01-01-2021 - 31-12-2021	01.01.2022 – 31.12.2022
Przychody ogółem	8 157 207,00	8 941 513,00	9 200 340,00	9 341 587,00	10 251 066,00
Koszty ogółem	8 391 630,00	8 917 507,00	9 304 060,00	9 309 486,00	10 448 765,00
Wynik finansowy	-234 423,00	20 895,00	26 566,00	32 101,00	-197 699,00

Ogólna analiza finansowa działalności GZK na dzień 31.12.2022 r.

W całym okresie od 01.01.2022 do 31.12.2022 r.:

- a) Zakupiono zestaw pomiarowy przepływu i ciśnienia sieci wodociągowej
- b) Zmodernizowano szafę zasilająco-sterowniczą na SUW Pustków
- c) Zakupiono sprzęt niezbędny do działania Spółki na kwotę ok. 25 000,00
- d) Zakupiono samochód typu Renault Kangoo
- e) Rozpoczęto remont pomieszczeń technicznych i zaplecza
- f) Podpisano 274 umowy na wodę i 121 umów na kanalizację.
- g) Wydano łącznie 274 warunki techniczne oraz zapewnienia na przyłączenia do sieci wodociągowych i kanalizacyjnych.
- h) Usunięto łącznie 264 awarii na sieci i przyłączach wod - kan. Awarie spowodowane są korozją na starych 30 i 40 letnich odcinakach sieci stalowej i stalowych przyłączach.

VI.2. Czyste powietrze

Bieżące raporty o jakości powietrza znajdują się na stronie internetowej Wojewódzkiego Inspektoratu Ochrony Środowiska w Rzeszowie (WIOŚ): <https://stacje.wios.rzeszow.pl//> oraz na stronie internetowej gminy Dębica: <https://airly.org/map/pl/#50.074149,21.468392,i11402>

Na stan powietrza w gminie Dębica mają wpływ niekorzystne warunki klimatyczne spowodowane emisją zanieczyszczeń komunalnych, komunikacyjnych i przemysłowych.

Gmina realizuje również zadania z PGN - PLAN GOSPODARKI NISKOEMISYJNEJ, które przyczyniają się do osiągnięcia celów w zakresie zmniejszenia emisji CO₂ i ograniczenie niskiej emisji oraz zwiększenia udziału energii pochodzącej z źródeł odnawialnych. Realizacja zadań z planu na etapie około 80 - 85 %.

VI.3. Gospodarka odpadami komunalnymi

Od 1 lipca 2013 r. w związku z nowelizacją ustawy z dnia 13 września 1996 r. o utrzymaniu czystości i porządku w gminach, gminy otrzymały nowe zadania dotyczące systemu gospodarowania odpadami komunalnymi. Nowym systemem gospodarowania odpadami zostały objęte wszystkie nieruchomości zamieszkałe. Właściciele nieruchomości zamieszkałych mają obowiązek w terminie 14 dni od zamieszkania złożyć do Urzędu Gminy deklarację o wysokości opłaty za gospodarowanie odpadami komunalnymi. W deklaracji właściciel nieruchomości deklaruje liczbę osób zamieszkałych na jego nieruchomości. W zamian za wniesioną opłatę za gospodarowanie odpadami komunalnymi Gmina organizuje odbiór i zagospodarowanie odpadów komunalnych od mieszkańca.

Lata	2016	2017	2018	2019	2020	2021	2022
Ilość odebranych odpadów i zebranych (Mg)	5 005,170	5 437,580	6 995,410	7 781,2421	6 814,43	8 805,379	7 865,284
Ilość odpadów przypadająca na 1 mieszkańca (Mg)	0,232	0,250	0,319	0,357	0,314	0,408	0,361
Koszt odbioru zagospodarowania ponoszony 1 mieszkańca w przypadku segregowania odpadów (zł)	4,70	4,70	4,70	8,00	12,00	16,00	16,00
Koszt odbioru i zagospodarowania ponoszony 1 mieszkańca w przypadku braku segregowania odpadów (zł)	9,40	9,40	9,40	16,00	48,00	64,00	64,00
Ilość odpadów zebranych selektywnie (Mg)	1 338,100	1 664,394	3 263,930	3 670,805	3 131,26	4 996,999	3 984,498
Ilość odpadów odebranych w PSZOK (Mg)	92,340	242,702	377,516	594,130	504,05	677,384	568,258

Wskaźniki dotyczące gospodarki odpadami komunalnymi

VI.4. Inwestycje w gospodarce odpadami

Nazwa projektu	Modernizacja instalacji do biologicznego przetwarzania odpadów biodegradowalnych zebranych selektywnie
Zakres rzeczowy	<p>Projekt polega na budowie kompostowni wraz z infrastrukturą towarzyszącą. W efekcie procesu recyklingu organicznego - kompostowania - przetwarzanych będzie 12.000 Mg rocznie odpadów biodegradowalnych, z których wytwarzany będzie kompost.</p> <p>W ramach inwestycji przewiduje się budowę hali manewrowej, tuneli betonowych wraz z bramami klapowymi; zbiorników na odcieki; placu dojrzewania; systemów: napowietrzania, wentylacji, pomiaru temperatury, ujęcia i odprowadzania odcieków, zraszania czystą wodą; montaż biofiltra i płuczki; zakup instalacji do separacji frakcji organicznej z odpadów oraz zakup innych maszyn i urządzeń jak: przerucarka ciągnikowa boczna, pojazd do transportu gotowego kompostu, ładowarka kołowa z łyżką wysokiego wysypu, ładowarka chwytakowa, rozrywarka worków do bioodpadów, śmieciarka do bioodpadów oraz pojemniki 1100l.</p>
Wartość zadania	16,5 mln zł
Lata realizacji	2022 – 2023

Planowane do realizacji w przypadku uzyskania dofinansowania

Nazwa projektu	Modernizacja instalacji przetwarzania odpadów
Zakres rzeczowy	<p>Modernizacja istniejącej instalacji mechaniczno-biologicznego przetwarzania odpadów w zakresie zautomatyzowania procesu sortowania odpadów (wyposażenie instalacji w nowoczesne urządzenia: separatory optyczne, balistyczne) oraz budowa linii recyklingu surowców wtórnych zbieranych selektywnie – tworzywa sztuczne.</p>

Wartość zadania	Planowany całkowity koszt realizacji projektu wynosi 17,6 mln zł brutto, szacowana wartość unijnego dofinansowania kształtuje się na poziomie 4,4 mln zł.
Lata realizacji	Od 2023 roku po uzyskaniu dofinansowania przez PGO Paszczyzna.

VII. GOSPODARKA I TURYSTYKA

VII.1. Podmioty gospodarcze

VII.1.1. Zezwolenia wydane przez Wójta Gminy Dębica

W roku 2022 ilość wydanych zezwoleń napojów alkoholowych (stan na 31.12.2022r.) poza miejscem sprzedaży nieznacznie zmalała, a ilość wydanych zezwoleń napojów alkoholowych w miejscu sprzedaży jest taka sama jak w roku 2021. Do Budżetu Gminy z tytułu wydania i korzystania z funkcjonujących koncesji na sprzedaż alkoholu wpłynęło w 2022 roku 394 136,47 zł.

Zezwolenia w latach 2010-2021	2016	2017	2018	2019	2020	2021	2022
Sklepy	141	132	136	139	127	137	136
Lokale gastronomiczne	17	13	16	8	19	19	19
Zezwolenia jednorazowe	11	9	11	10	1	7	7
Ogółem	169	154	163	157	147	163	162

Zezwolenia wydane na sprzedaż napojów alkoholowych

Liczba punktów	2016	2017	2018	2019	2020	2021	2022
sklepy	44	50	50	51	51	45	49
Lokale gastronomiczne	10	9	10	10	10	10	10
ogółem	54	59	60	61	61	55	59

Liczba punktów sprzedaży napojów alkoholowych

VII.1.2. Podmioty Gospodarki Narodowej Wpisane do Rejestru REGON

Wpisowi do rejestru REGON podlegają wszystkie: osoby prawne, jednostki organizacyjne niemające osobowości prawnej, osoby fizyczne prowadzące działalność gospodarczą (w tym prowadzące indywidualne gospodarstwa rolne), jednostki lokalne wyżej wymienionych podmiotów.

Jednostka terytorialna	2016	2017	2018	2019	2020	2021	2022
Gmina Dębica	1311	1341	1405	1493	1575	1691	1788

Osoby fizyczne prowadzące działalność gospodarczą

Pod względem rodzaju prowadzonej działalności wśród osób fizycznych najwięcej deklaroowało Budownictwo , Handel , Transport

Rodzaj działalności	2016	2017	2018	2019	2020	2021	2022
Budownictwo	256	272	302	348	358	395	436
Handel	293	293	299	343	320	335	338
Transport	145	139	139	157	149	150	146

Osoby fizyczne prowadzące działalność gospodarczą pod względem rodzaju

Rodzaj działalności	2016	2017	2018	2019	2020	2021	2022
Rolnictwo, leśnictwo, łowiectwo i rybactwo	42	43	38	36	37	32	31
Przemysł i budownictwo	536	564	609	644	683	683	736
Pozostała działalność	1020	1006	1034	1444	1064	976	1021

Osoby fizyczne prowadzące działalność gospodarczą według grup

VII.1.3. Osoby prawne i jednostki organizacyjne niemające osobowości prawnej

	2016	2017	2018	2019	2020	2021	2022
Sektor publiczny	56	38	39	39	39	39	39
Sektor prywatny	224	224	237	249	242	248	259
Ogółem	280	280	276	288	281	287	298

Liczba osób prawnych i jednostki organizacyjne niemające osobowości prawnej

VII.1.4. Podmioty gospodarki narodowej wg formy prawnej

	2016	2017	2018	2019	2020	2021	2022
Spółki cywilne ogółem	46	47	47	47	49	51	51
Spółdzielnie ogółem	4	4	4	4	3	3	3
Spółki handlowe ogółem	84	85	87	88	78	112	125

Liczba podmiotów gospodarki narodowej wg formy prawnej

VII.1.5. Podmioty gospodarki narodowej wg klas wielkości zatrudnionych w latach ogółem

	2016	2017	2018	2019	2020	2021	2022
od 0-9 zatrudnionych	1533	1550	1615	1715	1805	1933	2042
od 10-49 zatrudnionych	51	49	52	52	55	59	61
50-249 zatrudnionych	12	12	12	12	12	12	12
od 250-999 zatrudnionych	2	2	2	2	2	2	2
Ogółem	1579	1613	1681	1781	1874	2006	2117

Liczba podmiotów gospodarki narodowej wg klas wielkości zatrudnienia

VII.1.6. Największe Przedsiębiorstwa w Gminie Dębica

- ROMET Sp. z o.o.
- GALICJA Sp. z o.o./ RAVI Sp. z o.o.
- LERG S.A
- OLIMP LABORATORIES
- Kronospan HPL
- FFiL Śnieżka SA
- Hutchinson Poland
- „PLASTBUD” Spółka z.o.o.
- PPHU Elżbieta i Jerzy Pater Sp. z o.o.
- Trans Południe Sp. z o.o.
- OMEGA Pilzno
- Makdor Sp z o.o. Sp. K.

VII.2. Specjalne strefy ekonomiczne

Na terenie Gminy Dębica działają dwie Podstrefy Specjalnej Strefy Ekonomicznej Euro – Park Mielec: w Pustkowie oraz w Zawadzie.

Podstrefa w Pustkowie

Podstrefa Pustków została utworzona w 2014 r., na terenie o powierzchni 18,64 ha, który był własnością Mienia Komunalnego Gminy Dębica. Obszar ten zlokalizowany jest w północnej części miejscowości Pustków, przy granicy z Wolą Ociecką (Gmina Ostrów). W miejscowym planie zagospodarowania przestrzennego działki przeznaczone są pod działalność inwestycyjną związaną z produkcją, składowaniem i usługami typu hurtowego. Obszar jest w całości zagospodarowany przez firmy prowadzące działalność na tym terenie. Grunty wykupione przez firmy na własność obejmują 15,14 ha, natomiast 3,50 ha objęta jest dzierżawą.

L.p.	Nazwa firmy	Branża
1	Aksil Fabryka Specjalistycznych Wyrobów Lakierowych Sp. z o.o.	produkcja farb i lakierów
2	TIZ IMPLEMENTS Sp. z o.o.	sprzedaż profesjonalnych wiertel i narzędzi skrawających

3	Firma FilDrew	produkcja wyrobów stolarskich i ciesielskich dla budownictwa
4	MDZ Sp. z o.o.	produkcja metalowych wyrobów gotowych
5	NEOTHERM HERZYK, RUTKA, NOWAK Sp. K.	produkcja płyt, arkuszy, rur i kształtowników z tworzyw sztucznych.
6	BALEX METAL Sp. z o.o.	produkcja płyt warstwowych i pokryć dachowych
7	MAKDOR Sp. z o.o.	produkcja opakowań z tworzyw sztucznych
8	Firma Mazur Sp. z o.o.	Produkcja konstrukcji metalowych i ich części
9	FPH BERTOM Tomasz Kukułka	Branża metalowa i metalurgiczna
10	UNION PARTS CNC Sp. z o.o	Branża metalowa i metalurgiczna
11	Jan Nierdzewny Panyło Sp. K.	Wyroby hutnicze i armatura ze stali nierdzewnej oraz obróbka stali nierdzewnej
12	IBEX-TR Sp. z o.o.	Branża reklamowa i marketingowa

Wykaz Inwestorów w SSE Podstrefa Pustków

Podstrefa w Zawadzie

Kolejna Podstrefa Specjalnej Strefy Ekonomicznej została utworzona w 2016 r. w miejscowości Zawada. Teren został podzielony na 11 działek inwestycyjnych a ich łączna powierzchnia wynosi 35,91 ha. Własność gruntów w momencie utworzenia Podstrefy należała do Agencji Nieruchomości Rolnych w Rzeszowie (obecnie: Krajowy Ośrodek Wsparcia Rolnictwa).

W związku z faktem, że tereny te nie były własnością jednostki samorządu terytorialnego, do 2019 r. niemożliwym było staranie się o zewnętrzne środki finansowe na uzbrojenie przedmiotowego terenu z programu RPO WP 2014-2020, który w województwie Podkarpackim wspiera utworzenie stref aktywności gospodarczej wyłącznie na terenach, które są własnością wnioskodawcy bądź wnioskodawca jest ich użytkownikiem wieczystym.

Z tego też powodu Gmina Dębica z własnych środków budżetowych zrealizowała niezbędną infrastrukturę drogową, wodociągową i sanitarną, stwarzając w ten sposób możliwość lokalizacji dla dużych przedsiębiorców – dla których to dedykowany został ten obszar inwestycyjny.

W 2019 r. Gmina Dębica pozyskała dotację ze środków unijnych dysponowaną przez Urząd Marszałkowski woj. Podkarpackiego na budowę infrastruktury towarzyszącej dla podniesienia atrakcyjności terenów inwestycyjnych w Zawadzie.

Podstrefa położona jest w pobliżu węzła autostradowego A4 Dębica Wschód. Teren objęty jest Miejscowym planem zagospodarowania przestrzennego zatwierdzonym uchwałą nr XVI/245/2012 Rady Gminy Dębica z dnia 18.06.2012 r. z przeznaczeniem pod obiekty produkcyjne, składy i magazyny (symbol terenu 1.P i 2.P).

Sukcesywnie odbywają się przetargi na poszczególne działki. Obecnie firma Śnieżka S.A. na obszarze 15 ha realizuje budowę magazynów logistycznych dla składowania konfekcyjnego własnych wyrobów. Magazyny logistyki i składowania wybudowała również firma DL INVEST GROUP.

Warto dodać, że na terenie Podstrefy Specjalnej Strefy Ekonomicznej Europark Mielec w Zawadzie oraz na terenie Strefy Aktywności Gospodarczej Zawada, działalność prowadzą takie firmy jak: Olimp Laboratories sp. z o.o. oraz Hutchinson Polska. Firmy obecnie funkcjonujące w SSE Zawada oraz Strefie Aktywności Gospodarczej w Zawadzie zatrudniły blisko 2000 osób. Kolejne inwestycje na tym terenie umożliwią utworzenie następnych 1500 miejsc pracy. Teren inwestycyjny w Zawadzie oddziałuje bardzo szeroko nie tylko na obszar samej Gminy Dębica ale również na gminy sąsiednie w tym miasto Dębica – natomiast blisko 50% osób zatrudnionych w zakładach w Zawadzie to pracownicy rejonu Gminy Dębica.

VII.3. Atrakcyjność turystyczna

Rok	2016	2017	2018	2019	2020	2021	2022
Schronisko Młodzieżowe Rozdzielnia wiatrów	2018	2008	1640	1878	726	362	342
Centrum Edukacji Ekologicznej	5240	5970	5600	5232	2930	4038	6200
Ekspozycja Historyczno- Dydaktyczna	6031	4692	5035	5138	1978	2600	3374
Osada Słowiańska	9560	11630	11340	10014	2620	2240	3220
Kompleks Basenów Nemo	187744	198571	200793	192852	51782	78302	107 893
Latoszyn Zdrój	-	-	350	5836	17851	39796	150000

Ilość osób odwiedzających atrakcje turystyczne

Gmina Dębica posiada duży potencjał turystyczny. Wśród jednostek, które prowadzą statystyki odwiedzin możemy wyróżnić cztery najważniejsze:

VII.3.1. Schronisko Młodzieżowe Rozdzielnia Wiatrów

Schronisko zostało już wielokrotnie wyróżnione w stopniu złotym przez Zarząd Główny Polskiego Towarzystwa Schronisk Młodzieżowych w Warszawie. Turyści mają do dyspozycji 30 miejsc noclegowych, sale z kominkiem oraz kuchnie samoobsługową. Na zadaszonym tarasie znajduje się grill. Taras widokowy może służyć do obserwacji astronomicznych – do dyspozycji wczasowicze mają 4 lunety astronomiczne. Obok schroniska wybudowana jest 24-metrowa wieża widokowa, z której przy sprzyjającej pogodzie widać Tatry Słowackie.

Wokół niej jest plac zabaw dla dzieci oraz stoi sześć dinozaurów. Do dyspozycji turystów jest również wiata grillowa oraz palenisko. Schronisko otwarte jest od 23.09.2006 r.

VII.3.2. Centrum Edukacji Ekologicznej

Wspólnie z partnerami Centrum prowadzi rozliczne akcje proekologiczne o charakterze edukacyjno-aktywizacyjnym. W szerokim wachlarzu działań Centrum Edukacji Ekologicznej szczególne miejsce zajmuje ochrona różnorodności biologicznej i krajobrazowej, a także tradycyjnych odmian drzew owocowych, krzewów, kwiatów i ziół, czego wyrazem jest założona w 2012 roku kolekcja tradycyjnych odmian drzew owocowych. Centrum Edukacji Ekologicznej otwarte jest od 12.09.2010 r

VII.3.3. Ekspozycja Historyczno-Dydaktyczna przy Górze Śmierci

Realizuje projekty oraz działania związane z Pamięcią i Edukacją, odnośnie trudnej, a zarazem bolesnej problematyki zbrodni niemieckich popełnionych na Polakach, Żydach i innych narodach podczas II wojny światowej oraz wpływu wojny na losy i historię zarówno naszego kraju jak i całej Europy. Ekspozycja Historyczno - Dydaktyczna przy Górze Śmierci otwarta jest dla zwiedzających od 26.04.2012 r.

VII.3.4. Osada Słowiańska

Jest to wybudowana z drewna, ufortyfikowana osada, przypominająca gród z okresu średniowiecza. Jest to ciekawa atrakcja turystyczna, miejsce, gdzie na co dzień odbywają się rekonstrukcje życia Słowian z okresu średniowiecza. Zwiedzający mogą w sposób namacalny zapoznać się ze średniowieczną historią Polski, wziąć udział w zajęciach garncarstwa, wikliniarstwa, tkactwa, czy postrzelać z łuku. Imprezy tematyczne także stanowią nie lada atrakcję- Deszcz Strzał oraz Dni Rzemiosła Średniowiecznego. Osada dostępna jest dla zwiedzających od 29.09.2012 r.

VII.3.5. Kompleks Basenów Nemo w Pustkowie – Osiedlu

To miejsce organizacji wielu imprez sportowych dla dzieci i młodzieży z terenu Gminy Dębica oraz Powiatu Dębickiego, takich jak.: zawody pływackie „Już Pływam” dla uczniów z Zespołów Szkół, zawody wojewódzkie szkół podstawowych i gimnazjalnych w pływaniu Igrzyska Młodzieży Szkolnej, oraz Memoriał Pływacki im. Jana Pawła II w Rocznicę Jego Śmierci. Dzięki funkcjonowaniu Kompleksu Basenów „NEMO”, dzieci i młodzież ze Szkół Gminy Dębica są objęte bezpłatnym programem nauki pływania: „Już Pływam”.

W skład Kompleksu Basenów „NEMO” wchodzi: kryty basen pływacki o długości 25 m wraz z basenem rekreacyjnym wyposażonym w atrakcje wodne: jacuzzi, zjeżdżalnia rurowa o długości 72 m, rwąca rzeka, grzybek dla dzieci, gejzer wodny, leżanki wodne oraz kurtyna wodna, blok odnowy biologicznej, wyposażony w saunę suchą oraz saunę mokrą sala do aerobiku i fitnessu, dwa baseny zewnętrzne dla dzieci i dorosłych wraz z zjeżdżalniami, plażę palmową z huśtawkami oraz klockami do zabawy boisko do gry w siatkówkę plażową.

VII.3.6. Latoszyn Zdrój

Na terenie Uzdrowiska znajdują się obecnie trzy kompleksy. Kompleks Przychodni Zdrowia wybudowany w 2018 r. gdzie można skorzystać z zabiegów leczniczych, masaży, ćwiczeń, porady lekarskiej. Ponadto znajduje się tu Basen z leczniczą wodą siarczkową otworzony w 2019 r. oraz Park Zdrojowy z pijalnią wód, amfiteatrem, tężnią solankową, placem zabaw, siłownią na świeżym powietrzu, oraz ścieżkami zdrojowymi, który został oddany do użytku w 2020 r. Spółka Latoszyn Zdrój wprowadziła również do swojej oferty linię kosmetyków zawierających w swoim składzie wodę leczniczą. Oferuje również seanse w kabinach InfraRED, w saunie fińskiej oraz orzeźwiający kąpiele w bani z zimną wodą.

Najnowszym, niezwykle atrakcyjnym obiektem leczniczym w Uzdrowisku Latoszyn jest komora normobaryczna. Ponadto w ofercie Uzdrowiska Latoszyn znajduje się uloterapia, czyli leczenie powietrzem z uła.

Organizowany jest w okresie od wiosny do jesieni Sezon Koncertowy, podczas którego odbywają się liczne imprezy muzyczno-rozrywkowe, jak również sportowe. Jest to miejsce bardzo chętnie odwiedzane przez mieszkańców i przyjezdnych, którzy mogą spędzić czas zdrowo i aktywnie.

VIII. KULTURA I DZIEDZICTWO NARODOWE

VIII.1. Centrum Kultury i Bibliotek Gminy Dębica

Centrum Kultury i Bibliotek Gminy Dębica z/s w Pustkowie-Osiedlu jest samorządową instytucją kultury działającą na terenie Gminy Dębica. CKiB jest instytucją otwartą, prezentującą szerokie spektrum wydarzeń artystycznych, aby dotrzeć do jak najszerszego grona odbiorców i spełnić oczekiwania mieszkańców Gminy Dębica i nie tylko. Rozległy wachlarz kulturalny obejmuje realizację projektów artystycznych, pracę warsztatową oraz działa w zakresie edukacji i upowszechniania kultury. Bierzymy udział w kształtowaniu człowieka

świadomego swej jedności ze środowiskiem przyrodniczym i społeczno-kulturowym. CKiB jest wydawcą miesięcznika „Życia Gminy Dębica” – gazety poświęconej sprawom społeczności lokalnej, kolportowaną bezpłatnie na terenie całej gminy Dębica w nakładzie 4000 egzemplarzy.

VIII.1.1. Jednostki i budynki zarządzane przez centrum kultury i bibliotek Gminy Dębica

Centrum Kultury i Bibliotek Gminy Dębica jest zarządcą budynków: 11 bibliotek, 6 domów kultury, 9 remiz z terenie gminy, a także: Ekspozycji Historyczno-Dydaktycznej, Centrum Edukacji Ekologicznej, Osady Słowiańskiej w Stobiernej, Centrum Aktywizacji Gospodarczej i Społecznej w Pustkowie - Osiedlu, Centrum Kulturalno - Oświatowego Zawada, Budynku Wielofunkcyjnego w Stobiernej.

1. Koszty utrzymania budynków CKiB

	2018	2019	2020	2021	2022
Kultura	324 226,43	381 032,09	316 497,84	401 170,21	342 318,65
Biblioteka	34 123,32	37 182,46	26 849,20	37 295,59	43 775,30

Koszty utrzymania budynków CKiB

2. Przychody z wynajmów w budynkach administrowanych przez CKiB wyniosły:

2018 rok - 190 750,70; 2019 rok - 226 016,44; 2020 rok - 207 519,59; 2021 rok - 261 089,95 zł, 2022 rok 325 184,19 zł.

VIII.1.2. Finansowanie Centrum Kultury i Bibliotek w 2022

Rok	Kultura	Biblioteki	EHD
2016	1 812 474,72	515 000,00	95 944,70
2017	1 937 508,75	570 950,00	136 436,50
2018	2 090 784,78	565 000,00	172 969,14
2019	2 512 515,09	565 000,00	145 831,95
2020	1 475 583,27	564 000,00	132 286,76
2021	2 211 207,52	640 000,00	115 658,79
2022	2 408 031,91	700 000,00	174 864,62

Wydatki poniesione w poszczególnych latach na działalność kulturalną i utrzymanie obiektów CKiB

Wydatki CKiB na zakup wyposażenia:

2018 rok - 16 609,32 zł; 2019 rok - 51 345, 23 zł; 2020 rok - 18 201,07 zł; 2021 rok 32 477,77 zł, 2022 rok 66 931,75 zł.

Rok	Biblioteki	Kultura	Przychody własne
2016	500 000,00 zł	1 520 500,00 zł	286 534,53 zł
2017	555 950,00 zł	1 767 450,00 zł	301 667,03 zł
2018	550 000,00 zł	1 929 000,00 zł	339 151,23 zł
2019	550 000,00 zł	2 205 000,00 zł	349 898,34 zł
2020	550 000,00 zł.	1 363 000,00 zł.	236 222,93 zł.
2021	626 000,00 zł.	1 825 000,00 zł.	308 901 ,35 zł.
2022	686 000,00 zł.	1989 700,00 zł.	624 286,76 zł.

Dotacje z Urzędu Gminy Dębica

Koszty organizacji imprez kulturalnych i prowadzenia zajęć z dziećmi, grup artystycznych i klubów seniora wyniosły:

2018 rok - 510 693,86 zł; 2019 rok - 620 217,79 zł; 2020 rok – 108 393,66 zł; 2021 rok 268 888,67 zł, 2022 rok 458 538,60 zł.

VIII.1.3. Działalność artystyczna i kulturalna Centrum Kultury i Bibliotek Gminy Dębica

1. Grupy i zespoły prowadzone przez Centrum Kultury i Bibliotek Gminy Dębica

Centrum Kultury i Bibliotek Gminy Dębica prowadzi działalność artystyczną na terenie całej Gminy Dębica zajęcia odbywają się w Domach Kultury. CKiB w swojej działalności prowadzi różne grupy artystyczne:

FOLKLORYSTYCZNE: Zespół Śpiewaczy Heja Hola, Zespół Śpiewaczy Wiarusy, Zespół Śpiewaczy Podgrodzianie, Regionalny Zespół Pieśni i Tańca Pustkowianie

TANIEC NOWOCZESNY: Image Dance, Pasja, Grupy Mażoretkowe

NAUKA GRY NA INSTRUMENTACH

2. Działalność Klubów Seniora oraz Kół Gospodyń Wiejskich

Obecnie na terenie Gminy Dębica funkcjonuje 14 Klubów Seniora (ok. 750 osób). Ideą Klubów Seniora jest integracja i wspieranie aktywności osób starszych, ale przede wszystkim zapewnienie im aktywności, w pobliżu miejsc zamieszkania. Osoby zrzeszone

w gminnych klubach seniora rozwijają zainteresowania z dziedziny sztuki, rękodzieła, poezji, edukacyjne, rozwijające sprawność intelektualną i pamięć, komputerowe, a także mają dostęp do zajęć prozdrowotnych i rehabilitacyjnych. Seniorzy mają również wykłady z literatury i poezji, spotkanie ze znanymi osobami z regionu. Organizowane są dla nich spotkania tematyczne: wielkanocne połączone z degustacją potraw, z okazji dnia kobiet, z okazji dnia matki współpraca z wolontariatem i szkołami oraz spotkanie Andrzejkowe. Seniorzy biorą udział w warsztatach plastycznych wielkanocnych i Bożego Narodzenia, a także warsztaty pieczenia i gotowania tradycyjnych potraw „Pokoleniowe Gotowanie”. Członkowie Klubów wyjeżdżają do miejsc kultu religijnego, historycznych, teatru, a także zwiedzają region.

Obecność seniorów jest również widoczna w Kołach Gospodyń Wiejskich, które funkcjonują w 11 sołectwach. Energiczne, pomysłowe i aktywne działaczki z wielkim zaangażowaniem podtrzymują i kultywują tradycje ludowe oraz kulinarne. Stoją nie tylko na straży dawnych tradycji i przekazują je młodzieży, ale też dbają też o to, by wieś była nowoczesna i aktywna.

VIII.1.4. Pozyskiwanie środków i współpraca z organizacjami pozarządowymi

W 2022r. z Biblioteki Narodowej z Narodowego Programu Rozwoju Czytelnictwa pozyskano środki na zakup nowości wydawniczych dla bibliotek publicznych w kwocie 14 000 zł.

VIII.2. Ochrona zabytków

VIII.2.1. Gminny program opieki nad zabytkami

Począwszy od 2013 r. co cztery lata opracowywany jest Gminny Program Opieki nad Zabytkami. Ostatni „Program Ochrony Zabytków dla Gminy Dębica na lata 2023 – 2026” został wykonany w 2022 r. za kwotę 13 000 zł. Podstawą do sporządzania gminnego programu opieki nad zabytkami jest posiadanie przez gminę Gminnej Ewidencji Zabytków. Obecnie obowiązująca Gminna Ewidencja Zabytków zaktualizowana została w 2013 r. przez mgr historii sztuki Panią Barbarę Bosak.

VIII.2.2. Zabytki na terenie gminy

W roku 2013 opracowano Gminną Ewidencję Zabytków sporządzoną w formie kart adresowych obejmujących obiekty wpisane do rejestru zabytków województwa podkarpackiego i obiekty cenne kulturowo (szt. 124), a także stanowiska archeologiczne (szt. 229).

- Zabytków NIERUCHOMYCH wpisanych do rejestru zabytków województwa podkarpackiego jest 17,
- PARKÓW wpisanych do rejestru zabytków województwa podkarpackiego jest 3.
- Zabytków RUCHOMYCH wpisanych do rejestru zabytków województwa Podkarpackiego jest 5.
- STANOWISK ARCHEOLOGICZNYCH wpisanych do rejestru zabytków jest 3.

VIII.2.3. Dotacje na prace konserwatorskie

Prace konserwatorskie i restauratorskie przy zabytku wpisanym do rejestru zabytków mogą być współfinansowane ze środków publicznych w formie dotacji celowych. Regulacje prawne dotyczące przyznawania dotacji ze środków publicznych określa ustawa z dnia 23 lipca 2003r. o ochronie i opiece nad zabytkami oraz tryb regulowany odrębnymi przepisami, na zasadach określonych w podjętej przez dany organ uchwale. W Gminie Dębica dotacje przyznawane są na podstawie uchwały:

- nr XXV/387/05 Rady Gminy Dębica z dnia 15 września 2005 r.,
- nr XXVII/291/2017 Rady Gminy Dębica z dnia 31 stycznia 2017 r.

Wysokość środków finansowych przekazanych w formie dotacji w latach 2010 - 2022:

1. Parafia Rzymskokatolicka pw. Narodzenia NMP w Zawadzie otrzymała w powyższych latach łącznie: 620 096,20 zł.

Zakres wykonanych prac: malowanie polichromii, montaż zewnętrznych okien aluminiowych w systemie energooszczędnym, odnowienie i konserwacja cokołu, wykonanie dokumentacji i projektu budowlanego na odrestaurowanie stolarki drzwiowej odnowienie, oczyszczenie z osadów, nalotów zawilgocenia i usunięcie pęknięć i ubytków tynków na ścianach i Zakres wykonanych prac: malowanie polichromii, montaż zewnętrznych okien aluminiowych w systemie energooszczędnym, odnowienie i konserwacja cokołu, wykonanie dokumentacji i projektu budowlanego na odrestaurowanie stolarki drzwiowej odnowienie, oczyszczenie z osadów, nalotów zawilgocenia i usunięcie pęknięć i ubytków tynków na

ścianach i sklepieniach w nawie głównej oraz docieplenie stropu oraz malowanie wnętrza kościoła wraz z renowacją i uzupełnieniem tynków, konserwację i renowację elewacji kościoła oraz remont miedzianej połaci. Kościół w Zawadzie wpisany jest do rejestru zabytków pod poz. A-1138. W 2021 roku szczegółowej renowacji poddano zabytkową pozytywkę – pianolę z ołtarza głównego wykorzystująca struny z płyty fortepianu, odgrywająca 4 pieśni wg muzyki ułożonej przez Michała Murdzka z Sambora i wpisany jest do rejestru zabytków ruchomych pod nr B-603. Instrument stanowi ewenement w tym rejonie Polski.

2. Parafia Rzymskokatolicka pw. Narodzenia św. Jana Chrzciciela w Brzeźnicy w powyższych latach otrzymała łącznie: **923 343,07 zł**

Zakres wykonanych prac: konserwacja polichromii, konserwacja ołtarza bocznego, renowacja ołtarza głównego, malowanie zakrystii, renowacja zabytkowych stalli, wykonanie zewnętrznych przeszkleń osłonowych, odrestaurowanie zabytkowej neogotyckiej ambony. W rejestrze zabytków kościół parafialny w Brzeźnicy wpisany jest pod poz. A-107, a wyposażenie i wystrój kościoła pod poz. B-303. W 2022 roku wykonano konserwację ołtarza bocznego p.w. Serca Pana Jezusa oraz zabytkowej szafki kościoła parafialnego. Ponadto renowacji poddano XIV stacji Drogi Krzyżowej.

3. Parafia Rzymskokatolicka pw. św. Stanisława BM w Pustkowie Osiedlu otrzymała łącznie: **270 000,00 zł**

Zakres wykonanych prac: docieplenie stropodachu, wymiana pokrycia i orywnowanie stropodachu, remont izolacji przeciwwilgociowych oraz orywnowanie budynku, remont elewacji ścian zewnętrznych zabytkowej kaplicy w Pustkowie Osiedlu. Kościół wpisany do rejestru zabytków pod poz. A-71

4. Parafia Rzymskokatolicka pw. św. Stanisława BiM w Pustyni łącznie otrzymała: **55 000,00 zł**

Zakres wykonanych prac: prace remontowo-konserwatorskie dachu i ścian zabytkowej kaplicy zlokalizowanej na cmentarzu parafialnym w Kozłowie. W najbliższych latach planowane jest wykonanie monitoringu, instalacji odgromowej, wymiana rynien i rur spustowych oraz zabezpieczenie fundamentów kościoła i utwardzenie powierzchni gruntu wokół budynku.

Dodatkowo w latach 2010-2021 w ramach zadań własnych Gmina Dębica wyremontowała dziesięć kapliczek przydrożnych (w miejscowościach: *Paszczyna, Stobierna, Stasiówka, Braciejowa, Gumniska i Pustków*) wpisanych do Gminnej Ewidencji Zabytków, znajdujących

się na Mieniu Komunalnym Gminy Dębica lub będących w jej użyczeniu. Całkowite koszty związane z opracowaniem dokumentacji i renowacją kapliczek wyniosły: **108 219,53 zł.**

IX. ZDROWIE

IX.1. Latoszyn Zdrój Sp. z o.o.

Latoszyn Zdrój Sp. z o. o. (poprzednia nazwa Łazienki Latoszyńskie Sp. z o. o.) została powołana w celu wydobywania i eksploatacji wód leczniczych i mineralnych na terenie miejscowości Latoszyn.

Spółka Łazienki Latoszyńskie Sp. z o. o. zamierzała doprowadzić do uruchomienia Uzdrowiska na bazie wód siarczkowych w miejscowości Latoszyn . Z uwagi na ogłoszoną upadłość likwidacyjną Trans Południe SA – udziałowca firmy (Postanowienie Sądu Rejonowego w Rzeszowie z dnia 13.03.2009 r.), zmianie uległa sytuacja prawna jak i organizacyjna Spółki Łazienki Latoszyńskie Sp z o.o. w wyniku czego Spółka zaprzestała kontynuowania rozpoczętych prac inwestycyjnych.

W dniu 6 marca 2017 r. Gmina Dębica reprezentowana przez Wójta Gminy Dębica nabyła udziały po zlikwidowanej firmie Trans Południe SA (ilość udziałów 1861 o wartości nominalnej 100 zł. każdy) i stała się 100 % - udziałowcem w firmie Latoszyn Zdrój Sp. z o. o.

Gmina Dębica podjęła budowę budynku Zakładu Przyrodoleczniczego w Latoszyńcu. Ośrodek ten w zamierzeniu powinien funkcjonować na wzór działającego w okresie międzywojennym zakładu przyrodoleczniczego, który został całkowicie zniszczony w czasie II Wojny Światowej.

W roku 2017 Spółka Latoszyn Zdrój podjęła działania w celu realizacji zamierzenia pozyskania wód siarczkowych ze złoża w Latoszyńcu. Woda siarczanowo – wapniowa wydobywana jest przez Zakład Górniczy „Latoszyn Zdrój”.

W lipcu 2018 roku Zakład Przyrodoleczniczy w Latoszyńcu Zdroju, po blisko 80 latach i odbudowie z inicjatywy samorządu Gminy Dębica, wznowił swoją działalność. 2 lipca 2018 roku pierwsi pacjenci mogli skorzystać z usług Zakładu Przyrodoleczniczego oferującego zabiegi rehabilitacyjne w tym fizjoterapię, kąpiele lecznicze, masaż wodny, światłoterapię, laseroterapię, magnetoterapię, krioterapię, inhalacje lecznicze oraz kompleksową rehabilitację ruchową. Zakład Przyrodoleczniczy prowadzi swoją działalność w oparciu o kontrakt z NFZ oraz realizuje Gminny Program Profilaktyki Zdrowotnej finansowany z budżetu Gminy Dębica.

W 2019 r. oddany został do użytku przez Gminę Dębica basen leczniczy z wodami siarczkowymi. Od początku działalności zrealizowano ponad 103 733 kąpiele leczniczych.

Zakład Przyrodolecznicy działający pod Spółką Latoszyn Zdrój Sp. z o.o. a prowadzony przez operatora usług medycznych firmę Rehnova, zrealizował w roku 2022 ponad 80 000 zabiegów.

Zakład Przyrodolecznicy prowadzi Oddział Dzienny Rehabilitacji oraz świadczy usługi rehabilitacyjne w oparciu o ambulatorium medyczne. Usługi w Zakładzie Przyrodolecznicy finansowane są dla pacjentów przez NFZ, oraz Gminę Dębica w oparciu o Program Profilaktyki Zdrowotnej Gminy Dębica. W 2020 roku Gmina Dębica zakończyła realizację kolejnych inwestycji uzdrowiskowych na terenie Latoszyna tj. pijalni wód leczniczych, tężni, opery leśnej, parku zdrojowego oraz ścieżek rekreacyjnych, które zostały udostępnione dla mieszkańców we wrześniu 2020 r.

Spółka Latoszyn Zdrój wprowadziła również do swojej oferty linię kosmetyków zawierających w swoim składzie wodę leczniczą.

Spółka Latoszyn Zdrój oferuje seanse w kabinach InfraRED, w saunie fińskiej oraz orzeźwiający kąpiele w bani z zimną wodą.

Najnowszym, niezwykle atrakcyjnym obiektem leczniczym w Uzdrowisku Latoszyn jest komora normobaryczna. To pomieszczenie, w którym panuje ciśnienie wynoszące ok. 1500 hPa i inne parametry najbardziej sprzyjające zdrowiu, dobrej kondycji i długowieczności człowieka.

Ponadto w ofercie Uzdrowiska Latoszyn znajduje się uloterapia, czyli leczenie powietrzem z uła. Mikrowibracje i biopole wytwarzane przez pszczoły wykazuje niezwykle działanie lecznicze.

27 października 2022 r. zostało podpisane Rozporządzenie Rady Ministrów w sprawie nadania statusu uzdrowiska sołectwom Latoszyn i Podgrodzie. Taki status to prestiż, jakość, korzyści ekonomiczne oraz wizerunkowe. To możliwość pozyskiwania środków na jego dalszy rozwój oraz inwestorów.

IX.2. Profilaktyka i promocja zdrowia

Programy zdrowotne realizowane w Gminie Dębica w 2022 r.:

Nazwa programu	2016	2017	2018	2019	2020	2021	2022
Gminny Program Profilaktyki i Rozwiązywania Problemów Alkoholowych w gminie Dębica	256661	247244	234910	226417	217094	269063	-
Gminny Program Przeciwdziałania Narkomanii w gminie Dębica	3000	3000	6000	7000	5660	6890	-
Gminny Program Profilaktyki i Rozwiązywania Problemów Alkoholowych oraz Przeciwdziałania Narkomanii w gminie Dębica na lata 2022 - 2025”.	-	-	-	-	-	-	306979
Program Profilaktyki i Promocji Zdrowia dla Gminy Dębica na lata 2018 – 2020	-	-	150000	100000	100000	-	-
Program Profilaktyki i Promocji Zdrowia dla Gminy Dębica na lata 2021-2023	-	-	-	-	-	100000	100000

Realizowane programy zdrowotne

Gminny Program Profilaktyki i Rozwiązywania Problemów Alkoholowych oraz Przeciwdziałania Narkomanii w gminie Dębica na lata 2022-2025 – plan 537 062,63 zł, wykonanie 306 979,39 zł

W ramach w/w programu wydatkowano kwotę **164 399,99 zł** dla organizacji pożytku publicznego na dotacje dla Stowarzyszeń celem prowadzenia profilaktycznej działalności informacyjnej i edukacyjnej w zakresie rozwiązywania problemów alkoholowych.

Pozostałą kwotę w wysokości **142 579,40 zł.** wydatkowano na : prowadzenie działalności edukacyjnej w zakresie przeciwdziałania alkoholizmowi w świetlicy profilaktycznej (umowy-zlecenia dla nauczycieli), organizację posiedzeń Gminnej Komisji Rozwiązywania Problemów Alkoholowych, udział w programie „Zachowaj Trzeźwy Umysł”, „Postaw na rodzinę”, opłaty za przeprowadzenie badań osób uzależnionych od alkoholu przez lekarza biegłego, szkolenie członków Gminnej Komisji Rozwiązywania opłaty za przeprowadzenie spektakli, warsztatów, prelekcji profilaktycznych w szkołach w zakresie zapobiegania patologiom jak również programu profilaktyki zintegrowanej Archipelag Skarbów – Wyprawa Odkrywców, przeprowadzone zostało szkolenie Problemów Alkoholowych, zakup ulotek, broszur o tematyce szkodliwości alkoholu.

Na przeciwdziałanie narkomanii w 2022 roku przeznaczono kwotę w wysokości **2 250 zł.** na : zakup broszur, ulotek, książek związanych z tematyką narkomanii.

Gminny Program Profilaktyki i Promocji Zdrowia dla Gminy Dębica na lata 2021 – 2023 – plan 100 000,00 zł – wykonanie 100 000,00 zł, obejmował:

Program profilaktyczno-leczniczy w oparciu o naturalne surowce lecznicze z Zakładu Przyrodo-Leczniczego w Latoszynie miał na celu:

- popularyzację problematyki chorób reumatycznych, zwyrodnieniowych stawów oraz chorób skóry głównie poprzez lokalne media,
- aktywną rekrutację na bezpłatne badania oraz zabiegi profilaktyczno-lecznicze dla wszystkich mieszkańców Gminy Dębica,
- diagnostykę, profilaktykę, rehabilitację ruchową,
- wspomaganie leczenia farmakologicznego programami zdrowotnymi w oparciu o naturalne surowce lecznicze z Zakładu Przyrodo-leczniczego w Latoszynie, zabiegami przyrodo-leczniczymi dla seniorów w uzdrowisku Latoszyn,
- popularyzację korzyści płynących ze szczepień za pośrednictwem gazety gminnej „Życie Gminy” i gminnego portalu internetowego.

W/w program w 2022 r. cieszył się dużym zainteresowaniem i był pozytywnie odbierany przez mieszkańców gminy. Rok 2022 ze względu na pandemię był również ciężkim okresem, podobnie jak rok wcześniejszy. Działalność była zaburzona i obarczona ciągłym ryzykiem zawieszenia. Mimo tego niestabilnego okresu oraz wszelkich trudności związanych z koniecznością dostosowania się do wprowadzonych ogólnie obostrzeń udało się zrealizować plan ujęty w programie na 2022 rok. W ramach powyższego programu wykonano **3 140 sztuk** zabiegów na ogólną kwotę **100 000,00** złotych.

IX.3. Ośrodki Zdrowia

Podstawową opieką zdrowotną na terenie Gminy Dębica są ośrodki zdrowia, które zapewniają Niepubliczne Zakłady Opieki Zdrowotnej znajdujące się w miejscowościach: Gumniska, Paszczyna, Pustków-Osiedle, Pustków, Zawada oraz ELMED Nagawczyna. Budynki ośrodków zdrowia na terenie gminy są własnością Mienia Komunalnego Gminy Dębica, natomiast NZOZ-y dzierżawią lokale na zasadzie umów najmu i dzierżawy. Umowy określają zasady korzystania z obiektów na preferencyjnych warunkach, zgodnie z przepisami Kodeksu Cywilnego i procedury określonej w ustawie o gospodarce nieruchomościami. Do zadań właścicieli obiektów należy wykonanie drobnych remontów oraz koszty bieżącego utrzymania.

X. OŚWIATA

X.1. Placówki oświatowe na terenie Gminy Dębica

W Gminie Dębica funkcjonuje 15 placówek oświatowych (Żłobki, Przedszkola, Szkoły Podstawowe i Zespoły Szkół): w Pustkowie-Osiedlu, w Pustkowie, w Brzeźnicy, w Paszczynie, w Pustyni, w Nagawczynie, w Zawadzie, w Stobiernej, w Stasiówce, w Głobikowej, w Gumniskach, w Latoszynie, w Podgrodziu, w Brzeźnicy, w Nagawczynie.

X.2. Przedszkola i oddziały przedszkolne

Na terenie Gminy Dębica funkcjonuje 6 przedszkoli publicznych oraz 4 przedszkola niepubliczne. W roku szkolnym 2022/2023 do wszystkich przedszkoli w Gminie Dębica uczęszczało 611 dzieci w tym 7 dzieci z orzeczeniem o potrzebie kształcenia specjalnego. Zajęcia dydaktyczne zorganizowane są w 25 oddziałach.

l.p	Miejscowość	Rok						2021	2022
		2015	2016	2017	2018	2019	2020		
1	Pustków-Osiedle	93	95	115	114	120	124	120	127
2	Pustków	73	71	75	74	75	75	75	98
3	Pustynia	75	75	96	97	75	71	73	69
4	Zawada	34	47	40	41	37	41	44	50
5	Latoszyn	50	50	49	49	64	60	66	66
6	Podgrodzie	50	50	50	46	48	49	49	50
7	Razem	375	388	425	421	419	420	427	460

Liczba dzieci uczęszczających do przedszkoli publicznych

l.p	Miejscowość	Rok						2021	2022
		2015	2016	2017	2018	2019	2020		
1	Paszczyna	12	25	25	23	23	24	25	26
2	Pustynia	25	25	25	25	25	24	25	25
3	Nagawczyna	50	50	75	75	75	73	75	50
4	Brzeźnica	50	50	50	50	50	50	50	50
5	Razem	137	150	175	173	173	171	175	151

Liczba dzieci uczęszczających do przedszkoli niepublicznych

ODDZIAŁY PRZEDSZKOLNE PRZY SZKOŁACH PODSTAWOWYCH

Na terenie Gminy Dębica funkcjonują oddziały przedszkolne przy 7 szkołach podstawowych. W roku szkolnym 2022/2023 uczęszczało do nich 251 dzieci w tym 6 z orzeczeniem o potrzebie kształcenia specjalnego. Zajęcia dydaktyczne zorganizowane są w 11 oddziałach.

l.p	Miejscowość	Rok							
		2015	2016	2017	2018	2019	2020	2021	2022
1	Brzeźnica	50	49	60	66	68	64	63	66
2	Paszczyna	25	25	25	26	22	19	18	23
3	Nagawczyna	24	23	15	14	15	15	12	23
4	Stobierna	24	21	24	21	15	16	12	16
5	Stasiówka	23	25	39	47	48	49	50	48
6	Głobikowa	16	22	23	17	15	16	20	25
7	Gumniska	25	44	43	43	39	39	43	50
8	Razem	187	209	229	234	222	218	218	251

Liczba dzieci uczęszczających do przedszkoli przy szkołach podstawowych

X.3. Szkoły podstawowe

Od roku szkolnym 2019/2020 nauka odbywa się w ośmioklasowej szkole podstawowej. Na terenie Gminy Dębica funkcjonuje obecnie 13 Publicznych Szkół Podstawowych.

W roku szkolnym 2022/2023 do publicznych szkół podstawowych uczęszczało 1995 uczniów, z czego 54 uczniów posiada orzeczenie o potrzebie kształcenia specjalnego. Zajęcia dydaktyczne zorganizowane są w 121 oddziałach (1 oddział integracyjny). W każdej placówce funkcjonuje świetlica szkolna, która zapewnia opiekę uczniom w pełnym wymiarze czasu pracy ze szczególnym uwzględnieniem potrzeb zgłaszanych przez rodziców.

Gmina Dębica otrzymała również dofinansowanie w ramach przedsięwzięcia Ministra Edukacji i Nauki pod nazwą „Poznaj Polskę” – edycja 2022. Przyznawane przez Ministra w formie dotacji celowej środki finansowe przeznaczone są na dofinansowanie wycieczek szkolnych dla klas I-III oraz IV-VIII. Ze środków pochodzących z dotacji mogą być finansowane: koszty przejazdu, bilety wstępu, usługa przewodnika, zakwaterowanie, wyżywienie, ubezpieczenie uczestników wyjazdu. Przedmiotem przedsięwzięcia jest wsparcie organów prowadzących publiczne szkoły dla dzieci i młodzieży w realizacji zadań mających na celu uatrakcyjnienie procesu edukacyjnego dzieci i młodzieży poprzez umożliwienie im poznawania Polski, jej środowiska przyrodniczego, tradycji, zabytków kultury i historii oraz osiągnięć polskiej nauki. Kwota otrzymanego dofinansowania wyniosła: 42 319,00 zł , wkład

własny stanowił: 11 275,00 zł. Kwota zwrócona 105,00 zł wynikała z nieczynnych placówek muzealnych.

W związku z konfliktem zbrojnym na Ukrainie, w roku 2022 Gmina Dębica zaczęła przyjmować dzieci i uczniów (uchodźców) do przedszkoli i szkół - na wniosek prawnych opiekunów. Najwięcej przyjętych było jednocześnie w 10 placówkach 65 uczniów i wychowanków. Szkoły które przyjęły dzieci uchodźców to: Pustków-Osiedle, Brzeźnica, Paszczyzna, Pustynia, Nagawczyna, Gumniska, Pustków, Zawada, Stobierna i Latoszyn. Najwięcej, bo aż 21 dzieci uczęszczało do Zespołu Szkół z Oddziałami Integracyjnymi w Pustkowie-Osiedlu, z czego 5 do przedszkola.

STYPENDIA NAUKOWE, SPORTOWE I ARTYSTYCZNE

W roku 2022 na podstawie Uchwały Nr XXIV/254/2020 Rady Gminy Dębica z dnia 6 listopada 2020r. w sprawie przyjęcia „Lokalnego programu wyrównywania szans edukacyjnych dla dzieci i młodzieży - uczniów szkół z terenu Gminy Dębica” i Uchwały Nr XXIV/255/2020 Rady Gminy Dębica z dnia 6 listopada 2020r. w sprawie ustalenia regulaminu przyznawania pomocy w ramach „Lokalnego programu wyrównywania szans edukacyjnych dla dzieci i młodzieży - uczniów szkół z terenu Gminy Dębica” i Uchwały Nr XXIV/253/2020 Rady Gminy Dębica z dnia 6 listopada 2020r. w sprawie ustalania regulaminu przyznawania stypendiów za osiągnięcia w nauce dla studentów zamieszkałych na terenie Gminy Dębica oraz Uchwały nr XXXIII/336/2017 oraz XXXIII/337/2017 z dnia 25.05.2017r. wypłacone zostały stypendia naukowe, stypendia sportowe i artystyczne oraz dyrektorskie na kwotę 139 091,00 zł dla uczniów szkół podstawowych, ponadpodstawowych oraz studentów zamieszkujących na pobyt stały na terenie gminy Dębica, osiągających wysokie wyniki w nauce. Stypendia przyznał Wójt Gminy Dębica w oparciu o złożone wnioski zainteresowanych osób, zaopiniowane pozytywnie przez Komisję ds. stypendialnych. W minionym roku Wójt przyznał 589 stypendiów; otrzymało go: 76 studentów, 470 uczniów szkół podstawowych, stypendiów artystycznych -21 uczniów i stypendiów sportowych 5 uczniów. W 2022 roku przyznano stypendia dyrektora szkoły 85 uczniom szkoły podstawowej w klasach IV-VI i 38 uczniom szkoły podstawowej w klasach VII-VIII. Przyznawane są uczniom uzdolnionym z uwzględnieniem średniej ocen za poprzedni semestr na podstawie zarządzenia dyrektora szkoły.

ZATRUDNIENIE W PLACÓWKACH OŚWIATOWYCH

W roku 2022 zatrudnionych było 347 pracowników pedagogicznych, których etaty przeliczeniowe wynosiły 267,96 etatu oraz 128 pracowników niepedagogicznych – przeliczeniowo 121,93 etatu.

Wszyscy nauczyciele zatrudnieni w szkołach posiadają wykształcenie wyższe, przygotowanie pedagogiczne oraz wysokie stopnie awansu zawodowego. 74,64 % nauczycieli posiada stopień nauczyciela dyplomowanego, 15,56 % posiada stopień nauczyciela mianowanego, 9,8% nauczyciel początkujący (dotychczasowy kontraktowy i stażysta)

l.p	Pracownicy	Rok							
		2015	2016	2017	2018	2019	2020	2021	2022
1	Pedagogiczni	305,16	305,98	316,39	310,10	285,87	276,13	270,12	267,96
2	Niepedagogiczni	99,12	101,46	100,58	102,58	105,46	108,38	115,43	121,93

Liczba etatów przeliczeniowych w placówkach oświatowych

SZKOLNA BAZA SPORTOWA

W roku 2018 zostały oddane do użytku nowe wielofunkcyjne boiska sportowe przy szkołach w miejscowościach: Latoszyn, Podgrodzie, Brzeźnica i Zawada, a w 2019 roku oddano do użytku boisko wielofunkcyjne przy szkole w Stobiernej. Dotychczas boiska wielofunkcyjne posiadały szkoły w: Stasiówce, Pustyni, Paszczynie i Głobikowej. Wszystkie szkoły posiadają salę gimnastyczną, boiska sportowe oraz sprzęt sportowy, które w pełni zaspokajają potrzeby sportowe naszych uczniów. Z boiska „Orlik 2012” korzystają uczniowie w Gumniskach: Nagawczynie, Pustkowie i Pustkowie-Osiedlu. W czerwcu 2021 roku oddano do użytku nowo wybudowaną salę gimnastyczną o wymiarach 31m x 16m przy Zespole Szkół z Oddziałami Integracyjnymi w Pustkowie z pełnym zapleczem sanitarno – technicznym.

INWESTYCJE I REMONTY W PLACÓWKACH OŚWIATOWYCH ZREALIZOWANE W 2022 r.

W każdym roku budżetowym Gmina Dębica przeznacza znaczne środki finansowe na realizowanie nowych inwestycji i przeprowadzanie remontów w placówkach oświatowych działających na terenie Gminy Dębica. Ogółem kwota przeznaczona na inwestycje i remonty w 2022 r. wyniosła 554 255,27 zł.

Kilka najważniejszych inwestycji i remontów:

- 1) Wyłożenie remont nawierzchni SP Stasiówka – 46.543,20 zł

- 2) Wymiana lamp oświetleniowych w salach gimnastycznych w Nagawczyna, Brzeźnica, Paszczyna, Pustków-Osiedle, Pustynia, Stasiówka, Pustków, Podgrodzie, Latoszyn - 143.900,50 zł
- 3) Remont instalacji elektrycznej w SP Paszczyna – 50.000,00 zł
- 4) Adaptacja części małej Sali gimnastycznej na salę lekcyjną w Głobikowej 38.259,19 zł
- 5) Remont ścian zewnętrznych klatki schodowej przy sali gimnastycznej – 37.920,90 zł

WYDATKI Z BUDŻETU NA OŚWIATĘ

l.p.	Rok	Subwencja oświatowa	Wydatki	Dodatkowe środki z budżetu gminy na oświatę
1	2015	23 303 330,00	27 437 077,38	+ 4 133 747,38
2	2016	23 595 406,00	29 144 193,31	+ 5 548 787,31
3	2017	23 625 979,00	29 977 289,31	+ 6 351 310,31
4	2018	23 622 299,00	31 823 112,37	+ 8 200 813,37
5	2019	24 265 858,00	34 457 692,67	+ 10 191 834,67
6	2020	24 720 809,00	34 488 592,53	+ 9 767 783,53
7	2021	25 546 178,00	40 138 845,88	+ 14 592 667,88
8	2022	25 430 214,00	40 658 259,45	+ 15 228 045,45

1 Wydatki z budżetu Gminy Dębica na oświatę

XI. SPORT

XI.1. Gminny Ośrodek Sportu i Rekreacji Gminy Dębica

Gminny Ośrodek Sportu i Rekreacji Gminy Dębica realizuje zadania w zakresie kultury fizycznej zarządzając dysponowanym mieniem komunalnym, które obejmuje :

- Kompleks Basenów „NEMO” w Pustkowie-Osiedlu,
- Boiska LKS w: Podgrodziu, Stasiówce, Pustkowie-Osiedlu, Pustyni, Brzeźnicy, Paszczynie, Pustkowie, Zawadzie,
- Boiska sportowe Orlik w : Pustkowie, Pustkowie-Osiedlu, Nagawczynie,
- Boisko wielofunkcyjne w Zawadzie,
- Bieżnię lekkoatletyczną w Pustkowie-Osiedlu,
- Stok narciarski w Stobiernej,
- Park Linowy w Pustkowie-Osiedlu,
- Pumptrack i Skatepark w Pustkowie-Osiedlu

Lp.	Rok	Ilość korzystających
1	2016	193 057
2	2017	201 772
3	2018	211 244
4	2019	152 331
5	2020	54 882
6	2021	81 752
7	2022	107 893

Ilość osób korzystających z Kompleksu Basenów „Nemo” w Pustkowie-Osiedlu

Rok	Dofinansowanie			Ilość dzieci objętych programem
	Ministerstwo Kultury, Dziedzictwa Narodowego i Sportu	Gmina Dębica	Łączne dofinansowanie	
2016	130 000,00 zł	70 000,00 zł	200 000,00 zł	924
2017	117 000,00 zł	70 000,00 zł	187 000,00 zł	798
2018	123 760,00 zł	47 680,00 zł	171 440,00 zł	728
2019	107 900,00 zł	70 000,00 zł	177 900,00 zł	640
2020	100 000,00 zł	70 000,00 zł	170 000,00 zł	740
2021	100 000,00 zł	75 000,00 zł	175 000,00 zł	752
2022	100 000,00 zł	70 000,00 zł	170 000,00 zł	752

Program bezpłatnej nauki pływania dla dzieci ze szkół z terenu Gminy Dębica

XI.2. Dotacje dla Organizacji Pozarządowych

Dotacje przyznawane są organizacjom pozarządowym w Otwartych Konkursach Ofert, na podstawie Programu współpracy z organizacjami pozarządowymi i innymi podmiotami, który jest tworzony na bazie konsultacji społecznych przeprowadzanych w roku poprzedzającym Konkurs.

Rok	2016	2017	2018	2019	2020	2021	2022
Kwota	348 000	349.300	347.595	395.800	238.900	336.000	367.400

W ramach ogłaszanych Otwartych Konkursów Ofert w **2022 r.** zrealizowano **32 zadania**.

XII. POMOC SPOŁECZNA

XII.1. Żłobki

Na koniec 2022 roku w rejestrze prowadzonym przez Wójta Gminy Dębica zarejestrowane były 2 żłobki samorządowe dysponujące 105 miejscami dla dzieci do lat 3.

Żłobki powstały w ramach zadania mającego na celu zwiększenie dostępności do usług społecznych w zakresie opieki nad dziećmi w wieku do 3 roku życia na terenie Gminy Dębica. Wydatki Żłobków Gminnych w Brzeźnicy i w Nagawczynie w 2022 roku wyniosły 1 889 291,86 zł, z tego na wynagrodzenia i składki od nich naliczane – 1 416 882,96 zł, natomiast na realizację statutowych zadań przeznaczono kwotę 472 408,80 zł.

Do Żłobka Gminnego w Brzeźnicy na koniec 2022 roku uczęszczało 53 dzieci, których zajęcia zorganizowane były w 2 oddziałach. W Żłobku Gminnym w Brzeźnicy zatrudnionych było 20 osób, w tym 15 osób na pełny etat, oraz 5 osób w niepełnym wymiarze czasu pracy, ogółem 16,25 etatów.

Do Żłobka Gminnego w Nagawczynie na koniec 2022 roku uczęszczało 52 dzieci, których zajęcia zorganizowane były w 2 oddziałach. W Żłobku Gminnym w Nagawczynie zatrudnionych było 18 osób, w tym 14 osób na pełny etat, oraz 4 osoby w niepełnym wymiarze czasu pracy, ogółem 15,15 etatów.

XII.2. Centrum Usług Społecznych Gminy Dębica

Centrum Usług Społecznych Gminy Dębica powstało poprzez przekształcenie Gminnego Ośrodka Pomocy Społecznej i realizuje zadania wynikające z polityki społecznej państwa i gminy.

Głównym celem pomocy społecznej jest wsparcie w przezwyciężaniu trudnych sytuacji życiowych i doprowadzenie do życiowego usamodzielnienia się osób i rodzin, a także ich integracja ze środowiskiem. Pomoc społeczna może być udzielona na wniosek osoby zainteresowanej, a także z tzw.: „urzędu”. Informacje o osobach wymagających pomocy uzyskiwane są z różnych źródeł, np.: od pedagogów szkolnych, policji, kuratorów czy pielęgniarek środowiskowych

W CUS Gminy Dębica realizowana jest wypłata stypendiów szkolnych, świadczeń rodzinnych, świadczeń z funduszu alimentacyjnego oraz świadczenia za życiem. Pracownicy CUS realizują szereg projektów i programów mających na celu poprawę funkcjonowania

rodzin i seniorów w Gminie Dębica. Dodatkowo realizowane są usługi społeczne dostępne dla wszystkich mieszkańców gminy, bez względu na dochód.

Pomoc społeczna i świadczenia rodzinne, to dwa oddzielne, ale uzupełniające się systemy. Pomoc społeczna jest kierowana do osób i rodzin o najniższych dochodach. Natomiast przy określaniu uprawnień do świadczeń rodzinnych kryterium dochodowe jest nieznacznie wyższe, gdyż ten system jest nastawiony na wsparcie w wychowaniu dzieci w rodzinach gorzej sytuowanych oraz na wsparcie tych rodzin w sytuacji, gdy znajdują się w nich osoby niepełnosprawne lub ciężko chore. Do rodzin z dziećmi niepełnosprawnymi są ponadto kierowane świadczenia niezależne od wysokości dochodu. Uzupełnieniem dwóch powyższych systemów jest system wspierania osób uprawnionych do alimentów, które nie otrzymują należnego im wsparcia ze strony osób do tego zobowiązanych oraz wprowadzony w 2022 r. system usług społecznych realizowany w ramach projektu „Centrum Usług Społecznych w Gminie Dębica - nowa jakość życia mieszkańców” finansowanego ze środków europejskich.

	Ogółem	Pomoc społeczna	Świadczenia rodzinne i fundusz alimentacyjny Świadczenia wychowawcze	Środki pozyskane w ramach projektu „Centrum Usług Społecznych w Gminie Dębica - nowa jakość życia mieszkańców”
2016	27.655.196,93 zł	3.132.044,66 zł	24.523.152,27 zł	-
2017	33.191.766,61 zł	3.123.787,62 zł	30.067.978,99 zł	-
2018	33.739.732,71 zł	3.795.927,96 zł	29.943.804,75 zł	-
2019	39.674.842,00 zł	4.465.147,00 zł	35.209.695,00 zł	-
2020	44.858.570,20 zł	4.020.713,63 zł	40.873.856,57 zł	-
2021	44 732 588,72 zł	4 682 652,67 zł	40 049 936,05 zł	-
2022	43 162 090,48 zł	5 238 345,68 zł	37 147 224,05 zł	776 520,75 zł

Budżet GOPS/CUS

Środki finansowe składające się na budżet wydatkowane są na realizację świadczeń z pomocy społecznej, świadczeń rodzinnych, funduszu alimentacyjnego, dodatków węglowych i dla gospodarstw domowych, stypendiów, działania podejmowanie w ramach Zespołu Interdyscyplinarnego ds. Przeciwdziałania Przemocy w Rodzinie, programów w tym usług społecznych, utrzymanie CUS.

W 2022 r. w Centrum Usług Społecznych Gminy Dębica zatrudnionych było 36 pracowników (w przeliczeniu na etaty 31,20).

DZIAŁANIA Z ZAKRESU POMOCY SPOŁECZNEJ REALIZOWANE PRZEZ CENTRUM USŁUG SPOŁECZNYCH

Głównym celem pomocy społecznej jest wsparcie w przewyżczeniu trudnych sytuacji życiowych i doprowadzenie do życiowego usamodzielnienia się osób i rodzin, a także ich integracja ze środowiskiem.

W 2022 roku Centrum Usług Społecznych Gminy Dębica objęło pomocą 429 rodzin. Udzielono pomocy 190 rodzinom z dziećmi, 46 rodzinom niepełnym oraz 80 rodzinom emerytów i rencistów. Udzielono wsparcia finansowego w postaci zasiłków szkolnych i stypendiów 156 uczniom.

W ramach Funduszu Pomocy udzielono pomocy 359 obywatelom Ukrainy przebywającym na terenie naszego kraju w związku z działaniami wojennymi prowadzonymi na terytorium tego państwa.

Łączna kwota udzielonej pomocy w 2022 r. wyniosła 3 819 124 zł.

POWODY PRYZNANIA POMOCY

Sytuacja na rynku pracy, pauperyzacja mieszkańców, nasilanie problemów społecznych, zjawisko dziedziczenia biedy, niekorzystne zmiany demograficzne powodują, że wciąż duża ilość osób nie radzi sobie we własnym zakresie z zaspakajaniem podstawowych potrzeb bytowych. Głównym z powodów przyznania pomocy była w 2022 r. długotrwała lub ciężka choroba.

POWÓD TRUDNEJ SYTUACJI ŻYCIOWEJ	Liczba osób którym przyznano świadczeni w 2021 r.	%	Liczba osób którym przyznano świadczenia w 2022 r.	%
OGÓLEM	448	100	429	100
BEZDOMNOŚĆ	16	3,57	14	3,26
POTRZEBA OCHRONY MACIERZYŃSTWA	41	9,15	61	14,22
BEZROBOCIE	144	32,14	119	27,73
NIEPEŁNOSPRAWNOŚĆ	154	34,38	142	33,10
DŁUGOTRWAŁA LUB CIĘŻKA CHOROBA	190	42,41	168	39,16
BEZRADNOŚĆ W SPRAWACH OPIEKUŃCZO-- WYCHOWAWCZYCH I PROWADZENIA GOSPODARSTWA DOMOWEGO	123	27,46	124	28,9

BEZRADNOŚĆ W SPRAWACH OPIEKUŃCZO-- WYCHOWAWCZYCH I PROWADZENIA GOSPODARSTWA DOMOWEGO – RODZINA NIEPEŁNA	45	10,04	46	10,72
BEZRADNOŚĆ W SPRAWACH OPIEKUŃCZO-- WYCHOWAWCZYCH I PROWADZENIA GOSPODARSTWA DOMOWEGO – RODZINA WIEŁODZIETNA	56	12,5	54	12,59
ALKOHOLIZM	29	6,47	32	7,46
NARKOMANIA	0	0	0	0
TRUDNOŚCI W PRZYSTOSOWANIU DO ŻYCIA PO ZWOLNIENIU Z ZAKŁADU KARNEGO	3	0,67	7	1,63
PRZEMOC W RODZINIE	3	0,67	2	0,47
UBÓSTWO	414	92,41	412	96,04
ZDARZENIE LOSOWE	0	0	3	0,7
KŁĘSKA ŻYWIOŁOWA	0	0	0	0

Wydatki z funduszy pomocy społecznej w latach 2021 i 2022 roku według powodów trudnej sytuacji życiowej.

* dane z poszczególnych rubryk nie sumują się na pozycję ogółem, gdyż jedna osoba może korzystać z kilku świadczeń

UDZIELONE ŚWIADCZENIA

	2017	2018	2019	2020	2021	2022
ZASIŁKI STAŁE LICZBA RODZIN KWOTA ŚWIADCZEŃ	53 258 149	58 303 679	62 324 084	65 337 813	58 323 552	62 395 201
ZASIŁKI OKRESOWE LICZBA RODZIN KWOTA ŚWIADCZEŃ	207 529 433	175 378 271	124 304 758	137 369 655	115 321 187	127 333 709
ZASIŁKI CELOWE LICZBA RODZIN	284 217 558	324 493 367	311 593 125	268 418 952	273 430 747	209 380 025

KWOTA ŚWIADCZEŃ						
POSIŁEK LICZBA RODZIN KWOTA ŚWIADCZEŃ	295 409249	242 390 383	230 421 354	214 376 817	168 349 581	153 388 365
USŁUGI OPIEKUŃCZE LICZBA RODZIN KWOTA ŚWIADCZEŃ	14 61 552	13 43 101	14 42 370	22 66 458	19 81421	17 76 675
SPECJALISTYCZNE USŁUGI OPIEKUŃCZE LICZBA RODZIN KWOTA ŚWIADCZEŃ	22 136 877	19 144 283	19 134 084	16 88 703	13 121 100	14 146 097
OPIEKUN LICZBA OSÓB KWOTA ŚWIADCZEŃ	14 17 122	17 22 112	20 30 712	16 48 860	12 41 554	13 47 065
DOMY POMOCY SPOŁECZNEJ LICZBA OSÓB KWOTA ŚWIADCZEŃ	14 311 661	18 428 503	19 508 784	20 464 185	18 493 750	19 534 958

Świadczenia z pomocy społecznej

W 2022 r. wartość udzielonych świadczeń wyniosła 2 653 624 zł, w tym większość bo prawie 26 % to świadczenia przyznawane w ramach programu Posiłek w szkole i domu. Kolejne 20 % wydatkowano na odpłatność za pobyt 19 osób w domu pomocy społecznej, 13 % na zasiłki okresowe, 15 % stanowią wydatki na zasiłki stałe, 6,9 % to zasiłki celowe. CUS Gminy Dębica opłacał również usługi opiekuńcze, które realizowane są w formie pomocy sąsiedzkiej (2,9 %). Wydatki na zasiłki i stypendia szkolne wyniosły 8,9 % zł. W ramach zadań zleconych ośrodek opłacał specjalistyczne usługi opiekuńcze w miejscu zamieszkania dla dzieci z zaburzeniami psychicznymi (146 097 zł) oraz wynagrodzenie przyznane przez sąd opiekunom z tytułu sprawowania opieki (47 065 zł).

RODZAJ ŚWIADCZENIA	2021		2022	
	Liczba rodzin	Kwota (w zł)	Liczba rodzin	Kwota (w zł)
ZASIŁKI STAŁE	58	323 552	62	395 201

ZASIŁKI OKRESOWE	115	321 187	127	333 709
ZASIŁKI CELOWE I CELOWE SPECJALNE, W TYM:	58	182 614	54	182 024
ZASIŁKI CELOWE NA POKRYCIE WYDATKÓW POWSTAŁYCH W WYNIKU ZDARZENIA LOSOWEGO	2	7 000	3	8 500
UDZIELENIE SCHRONIENIA	16	117 213	12	110 701
USŁUGI OPIEKUŃCZE W MIEJSCU ZAMIESZKANIA	19	81 421	17	76 675
POSIŁEK W SZKOLE I DOMU W TYM:	270	708 820	251	701 015
POSIŁKI W RAMACH PROGRAMU POSIŁEK W SZKOLE I DOMU	158	343 475	139	388 365
ZASIŁKI CELOWE NA ZAKUP POSIŁKU	186	365 345	140	312 650
ZASIŁKI SZKOLNE	33	10 550	41	9 424
STYPENDIA SZKOLNE	322	243 238	115	227 456
DPS	18	493 750	19	534 958

Świadczenia wypłacone w ramach zadań własnych Gminy Dębica

	2021		2022	
	Liczba osób	Kwota (w zł)	Liczba osób	Kwota (w zł)
SPECJALISTYCZNE USŁUGI OPIEKUŃCZE W MIEJSCU ZAMIESZKANIA	13	121 100	14	146 097
WYPŁACANIE WYNAGRODZENIA PRZYZNANEGO OPIEKUNOWI PRZEZ SĄD OPIEKUŃCZY	13	41 554	13	47 065
KLĘSKI ŻYWIOŁOWE	0	0	0	0

Świadczenia wypłacone w ramach zadań zleconych Gminie Dębica

ŚWIADCZENIA WYPŁACANE OBYWATELOM UKRAINY W ZWIĄZKU Z KONFLIKTEM ZBROJNYM

Na mocy ustawy z dnia 12 marca 2022 r o pomocy obywatelom Ukrainy w związku z konfliktem zbrojnym na terytorium tego państwa utworzony został Fundusz Pomocy mający na celu zapobieganie kryzysowi humanitarnemu spowodowanemu inwazją Rosji na Ukrainę. Fundusz zapewnia finansowanie i współfinansowanie wsparcia dla Ukrainy.

Ze środków FP wypłacono między innymi: jednorazowe świadczenia w wysokości 300 zł dla 359 obywateli Ukrainy poszukujących w naszym kraju schronienia. Kwota wypłaconych świadczeń wyniosła 107 700,00 zł.

Ponadto około 85 wnioskodawcom zapewniającym zakwaterowanie i wyżywienie obywatelom Ukrainy, którzy przybyli na terytorium RP bezpośrednio z terytorium Ukrainy w związku z działaniami wojennymi prowadzonymi na terytorium tego państwa wypłacono świadczenie w wysokości 40 zł za każdy dzień pomocy. Kwota wypłaconych świadczeń wyniosła 1 057 800,00 zł.

W ramach Funduszu Pomocy udzielono również pomocy w formie dożywiania dzieci ukraińskich w szkole, przyznano stypendia szkolne i świadczenia rodzinne.

Na dzień 31 grudnia 2022 r. na terenie Gminy Dębica przebywała około 236 obywateli Ukrainy.

WSPARCIE RODZINY PRZEŻYWAJĄCEJ TRUDNOŚCI W WYPEŁNIANIU FUNKCJI OPIEKUŃCZO –WYCHOWAWCZYCH

Rodzinom przeżywającym różnorodne trudności w wypełnianiu funkcji opiekuńczo-wychowawczej udzielane jest wsparcie w postaci usługi asystenta rodziny oraz poradnictwa rodzinnego. Rodzinom wychowującym dziecko niepełnosprawne oferowana jest pomoc w formie specjalistycznych usług opiekuńczych.

W 2022 roku wsparciem w formie asystentury rodzinnej objęte było 17 rodziny, którym pomagał 1 asystent rodziny.

	2017	2018	2019	2020	2021	2022
LICZBA ASYSTENTÓW	2	2	2	2	2	1
LICZBA RODZIN	30	31	22	23	23	17

Asystenci rodziny

Praca socjalna to działania pracowników pomocy społecznej skierowane na pomoc we wzmocnieniu oraz odzyskaniu zdolności do funkcjonowania w społeczeństwie oraz na tworzenie warunków sprzyjających temu celowi. W ramach pracy socjalnej pracownicy socjalni współpracują z pedagogami szkolnymi, kuratorami sądowymi, strażą gminną, policją, służbą zdrowia oraz innymi podmiotami, w celu zmiany sytuacji rodziny na lepsze.

W 2022 roku z pomocy udzielonej w formie pracy socjalnej skorzystało 120 rodzin, w tym 55 rodzin nie korzystało już z innych form wsparcia.

	2017	2018	2019	2020	2021	2022
LICZBA RODZIN	72	14	50	23	47	120

Liczba rodzin objętych pracą socjalną

PRZECIWDZIAŁANIE PRZEMOCY I PORADNICTWO SPECJALISTYCZNE

Centrum Usług Społecznych Gminy Dębica jest realizatorem „Gminnego Programu Przeciwdziałania Przemocy w Rodzinie oraz Ochrony Ofiar Przemocy w Rodzinie w Gminie Dębica na lata 2021 – 2025”. Głównym celem Programu jest wspieranie rodziny i prowadzenie działań profilaktycznych mających na celu przeciwdziałanie przemocy w rodzinie.

„Niebieskie Karty” to procedura interwencji wobec przemocy w rodzinie, która składa się z odpowiedniej dokumentacji i sposobu postępowania w przypadku stwierdzenia bądź podejrzenia występowania przemocy.

	2017	2018	2019	2020	2021	2022
ILOŚĆ KART	40	47	34	33	41	41
GRUPY ROBOCZE	220	236	121	79	21	14

Działania prowadzone w ramach procedury Niebieskiej Karty

W związku z pandemią w 2022 r. zawieszono działalność Punktu Informacyjno – Konsultacyjnego. Rodzinom uwikłanym w przemoc udzielana była pomoc w ich miejscu zamieszkania przez pracownika socjalnego oraz dzielnicowego. Tworzone były także grupy robocze, w skład których wchodziły przedstawiciele jednostek pomocowych. Członkowie tych grup opracowywali indywidualne plany pomocy dla poszczególnych rodzin. Udostępnione było także schronienie dla osób doznających przemocy – hostel prowadzony przez Ośrodek Interwencji Kryzysowej w Dębicy.

POMOC INSTYTUCJONALNA

W sytuacji, gdy pomoc środowiskowa jest niewystarczająca, a osoby w potrzebie wymagają specjalistycznych oddziaływań, pomoc udzielana jest w placówkach dziennych i całodobowych, które oferują różnorodny wachlarz świadczeń. Placówki systemu pomocy społecznej oferują wsparcie specjalistyczne dla dzieci i młodzieży, osób niepełnosprawnych,

w podeszłym wieku, bezdomnych, doświadczających przemocy, z problemami wychowawczymi.

Domy Pomocy Społecznej

W przypadku braku możliwości zapewnienia usług opiekuńczych w miejscu zamieszkania, osoba wymagająca pomocy innych osób z powodu wieku lub niepełnosprawności, może korzystać z usług opiekuńczych i bytowych w Domu Pomocy Społecznej.

	2017	2018	2019	2020	2021	2022
LICZBA OSÓB	14	18	19	20	18	19
ODPŁATNOŚĆ PONOSZONA PRZEZ GMINĘ KWOTA (W PLN)	311661	428503	508784	464185	493750	534 958

Liczba osób umieszczonych w DPS

Środowiskowy Dom Samopomocy

Środowiskowy Dom Samopomocy jest placówką pomocy społecznej, w której oparcie mogą znaleźć osoby niepełnosprawne z umiarkowanym i znacznym stopniem niepełnosprawności. W 2022 r. CUS Gminy Dębica skierował do ŚDS w Dębicy 7 osób. Część kosztu pobytu w Domu Środowiskowym ponosi osoba skierowana.

Schronisko Brata Alberta

Osoba lub rodzina ma prawo do schronienia. Jeżeli jest tego pozbawiona, udzielenie schronienia następuje przez przyznanie tymczasowego miejsca w noclegowniach, schroniskach. Osoby z Gminy Dębica umieszczane są z reguły w Schronisku prowadzonym przez Towarzystwo Brata Alberta. W 2022 r. Centrum Usług Społecznych Gminy Dębica skierowało do schroniska dla bezdomnych 12 osób. Koszt pobytu wyniósł 110 701 zł.

Dzienny Dom Senior+ w Kochanówce

Dzienny Dom „Senior+” działa od stycznia 2019 r. W chwili obecnej z usług Domu korzysta **15 osób**.

W Dziennym Domu seniorzy poprawiają swoją kondycję fizyczną oraz psychiczną. Otrzymują: pomoc w czynnościach dnia codziennego, minimum jeden posiłek dziennie, usługi wspomagające, zajęcia ruchowe, sportowo-rekreacyjne i aktywizujące, a także kulturalno-oświatowe i edukacyjne. Uczestnikami zajęć w Dziennym Domu Senior+ są osoby, które

spełniają łącznie następujące warunki: są nieaktywne zawodowo, ukończyły 60 rok życia, są mieszkańcami Gminy Dębica. Pobyt w Domu Senior+ jest odpłatny i ustalany zgodnie z uchwałą Rady Gminy.

Zakład Opiekuńczo - Leczniczy w Pustkowie

Na terenie Gminy Dębica od 2005 r. działa NZOZ ZPO Pustków Sp. z o.o. Właścicielem zakładu jest spółka SAV-MED, której Prezesem jest Bukowska. Zakład został rozbudowany w 2010 r. Ilość miejsc przed rozbudową wynosiła 30, po rozbudowie 80. W 2022 r. w Zakładzie Opiekuńczo – Leczniczym przebywało 12 mieszkańców Gminy Dębica.

XII.3. Świadczenia wynikające z polityki społecznej państwa i gminy

XII.3.1. ŚWIADCZENIA RODZINNE

W przypadku, gdy środki finansowe i uprawnienia rodzin są niewystarczające do wychowania i utrzymania dzieci, przysługuje pomoc państwa w postaci świadczeń rodzinnych. Świadczenia rodzinne i koszty ich obsługi są finansowane ze środków budżetu państwa w formie dotacji celowej. Obecny system świadczeń rodzinnych funkcjonuje od 1 maja 2004 r. Ustalenie prawa do świadczeń rodzinnych oraz ich wypłata następują na wniosek: rodzica, opiekuna prawnego dziecka, albo innej osoby upoważnionej do reprezentowania dziecka; pełnoletniej osoby uczącej się lub pełnoletniej osoby niepełnosprawnej.

Zgodnie z ustawą są cztery „grupy” świadczeń rodzinnych:

1. zasiłek rodzinny i dodatki do niego;
2. świadczenia opiekuńcze;
3. zapomogi związane z urodzeniem dziecka,
4. świadczenie rodzicielskie

RODZAJ ŚWIADCZEŃ RODZINNYCH	2017	2018	2019	2020	2021	2022
ZASIŁEK RODZINNY	23 016	22 694	22 927	18 834	15 892	13 557
DODATKI DO ZASIŁKÓW RODZINNYCH W TYM:	11 807	11 234	11 708	10 575	9 166	7 987
URODZENIE DZIECKA	121	114	101	79	58	39
OPIEKA NAD DZIECKIEM W OKRESIE URLOPU WYCHOWAWCZEGO	729	732	677	512	366	283
SAMOTNE WYCHOWYWANIE DZIECKA	558	580	624	540	541	547
KSZTAŁCENIE I REHABILITACJA	1 249	1 119	1200	1053	931	873

ROZPOCZĘCIE ROKU SZKOLNEGO	1 334	1 338	1361	1131	972	840
DOJAZD DO SZKOŁY	3 246	3 014	3 338	3309	2 854	2359
WYCHOWYWANIE W RODZINIE WIELODZIENTNEJ	4 570	4 337	4375	3931	3 434	3002
ŚWIADCZENIE PIELĘGNACYJNE	1 137	1 153	1191	1465	1 899	2143
ZASIŁEK DLA OPIEKUNA	291	240		143	115	70
SPECJALNY ZASIŁEK OPIEKUŃCZY	637	625	643	516	310	137
ZASIŁKI PIELĘGNACYJNE	7 433	7 154	7218	7032	6 939	7190
ŚWIADCZENIE RODZICIELSKIE	1 009	799	878	776	664	576
JEDNORAZOWA ZAPOMOGA Z TYTUŁU URODZENIA SIĘ DZIECKA	249	229	218	191	172	133

Liczba świadczeń rodzinnych

RODZAJ ŚWIADCZEŃ RODZINNYCH	2017	2018	2019	2020	2021	2022
ZASIŁEK RODZINNY	2 714	2 669	2 542	2 133	1 794	1 519
	624	507	739	926	597	991
DODATKI DO ZASIŁKÓW RODZINNYCH W TYM:	1 445	1 391	1 309	1 162	982 590	838 720
	746	829	105	547		
URODZENIE DZIECKA	121 000	114 000	90 510	74 558	56 471	33 190
OPIEKA NAD DZIECKIEM W OKRESIE URLOPU WYCHOWAWCZEGO	284 148	284 446	250 717	188 085	136 181	119 065
SAMOTNE WYCHOWYWANIE DZIECKA	112 734	117 860	117 176	106 265	106 425	101 690
KSZTAŁCENIE I REHABILITACJA	135 050	119 850	123 906	107 744	93 983	86 480
ROZPOCZĘCIE ROKU SZKOLNEGO	133 400	133 800	122 198	105 841	89 930	78 171
DOJAZD DO SZKOŁY	225 314	209 858	214 263	218 690	186 465	154 075
WYCHOWYWANIE W RODZINIE WIELODZIENTNEJ	434 100	412 015	390 332	361 364	313 136	266 050
ŚWIADCZENIE PIELĘGNACYJNE	1 589	1 692	2 176	2 654	3 713	4 484
	845	677	416	049	958	992
ZASIŁEK DLA OPIEKUNA	151 320	139 200	136 578	88 660	68 520	43400
SPECJALNY ZASIŁEK OPIEKUŃCZY	326 844	332 108	482 544	315 773	190 737	82 976
ZASIŁKI PIELĘGNACYJNE	1 137	1 132	1 366	1 517	1 497	1 551
	249	045	157	096	581	890
ŚWIADCZENIE RODZICIELSKIE	939 581	734 787	806 990	694 779	615 584	522 234

JEDNORAZOWA ZAPOMOGA Z TYTUŁU URODZENIA SIĘ DZIECKA	249 000	229 000	218 000	191 000	172 000	133 000
---	---------	---------	---------	---------	---------	----------------

Wydatki na świadczenia rodzinne

XII.3.2. FUNDUSZ ALIMENTACYJNY

Świadczenia z funduszu alimentacyjnego przyznawane są na warunkach określonych w ustawie z dnia 7 września 2007 r. o pomocy osobom uprawnionym do alimentów. Świadczenia z funduszu alimentacyjnego przysługują w wysokości bieżąco ustalonych alimentów, jednakże nie wyższej niż 500 zł miesięcznie. Świadczenia te przysługują, jeżeli dochód rodziny w przeliczeniu na osobę w rodzinie nie przekracza kwoty 900 zł. Do świadczenia z funduszu alimentacyjnego prawo ma osoba uprawniona do alimentów od rodzica na podstawie tytułu wykonawczego pochodzącego lub zatwierdzonego przez sąd, jeżeli egzekucja okazała się bezskuteczna. Zadania CUS wynikające z Ustawy dzielą się na zadania wobec dłużników alimentacyjnych oraz na przyznawanie i wypłacanie świadczeń z funduszu.

Wysokość wypłaconych w ramach funduszu alimentacyjnego świadczeń wyniosła w 2022 r. 347 275 zł.

	2017	2018	2019	2020	2021	2022
LICZBA RODZIN	73	63	50	50	55	50
DŁUŻNICZY	144	150	140	164	170	168

Liczba rodzin korzystających z funduszu i dłużników alimentacyjnych

XII.3.3. ŚWIADCZENIA WYCHOWAWCZE

Świadczenia wychowawcze i koszty ich obsługi są finansowane ze środków budżetu państwa w formie dotacji celowej. Program działa od 1 kwietnia 2016 r. i realizowany był przez Centrum Usług Społecznych Gminy Dębica do 31 maja 2022 r.

Świadczenie wychowawcze przysługuje na każde dziecko do ukończenia 18 roku życia bez względu na dochód rodziny. W naszej Gminie z Programu Rodzina 500+ skorzystało w 2022 r. 2875 rodzin. Mieszkańcy złożyli 9 wniosków (pierwszorazowe i zmieniające wniosek pierwotny np. w przypadku urodzenia kolejnego dziecka), które zakończone zostały informacją ustalającą prawo do świadczenia wychowawczego.

Kwota wypłaconych świadczeń od początku funkcjonowania programu do końca 2022 r. wyniosła 147 618 434 zł.

	styczeń 2017 - grudzień 2017	styczeń 2018 - grudzień 2018	styczeń 2019 - grudzień 2019	styczeń 2020 - grudzień 2020	styczeń 2021 - grudzień 2021	styczeń 2022 - grudzień 2022
KWOTA WYPŁACONYCH ŚWIADCZEŃ	19 663 499 zł	18 809 680 zł	23 622 652 zł	29 507 579 zł	29 414 384 zł	12 060 109 zł
LICZBA RODZIN Z USTALONYM PRAWEM DO ŚWIADCZENIA WYCHOWAWCZEGO	2247	2218	3090	3029	3216	2875
LICZBA DZIECI NA KTÓRE USTALONE BYŁO PRAWO DO ŚWIADCZENIA	3792	3548	5078	5268	5476	4994
DZIECI NA KTÓRE USTALONE JEST PRAWO DO ŚWIADCZENIA W STOSUNKU DO WSZYSTKICH DZIECI Z TERENU GMINY	67 %	63 %	91 %	95 %	98 %	90 %
MIESZKAŃCY GMINY DĘBICA KORZYSTAJĄCY Z PROGRAMU 500+ (WNOSKODAWCY I CZŁONKOWIE ICH RODZIN)	35 %	34 %	40 %	33 %	34 %	31 %

Program Rodzina 500 + w Gminie Dębica

XII.3.4. ŚWIADCZENIE „ZA ŻYCIEM”

Jednorazowe świadczenia *Za życiem*, w wysokości 4 000 zł przysługuje matce lub ojcu, opiekunowi prawnemu lub opiekunowi faktycznemu dziecka, u którego stwierdzono ciężkie i nieodwracalne upośledzenie albo nieuleczalną chorobę zagrażającą życiu, które powstały w prenatalnym okresie rozwoju dziecka lub w czasie porodu. Świadczenie to przyznawane jest niezależnie od dochodu. Pomoc w tym zakresie otrzymało:

- w 2017 r. - 1 rodzina,
- w 2018 r. - 6 rodzin,
- w 2019 r. - 5 rodzin,

- w 2020 r. - 5 rodzin,
- w 2021 r. - 2 rodziny
- w 2022 r. – 2 rodziny

XII.3.5. DODATEK OSŁONOWY, WĘGLOWY I DODATEK DLA GOSPODARSTW DOMOCYCH

Dodatek osłonowy stanowił w 2022 r. element rządowej tarczy antyinflacyjnej, który miał zniwelować rosnące ceny energii, gazu i żywności. Przysługiwał gospodarstwu domowemu, którego przeciętne miesięczne dochody nie przekraczały 2100 zł w gospodarstwie jednoosobowym albo 1500 zł na osobę w gospodarstwie wieloosobowym.

W 2022 r. z tej formy wsparcia skorzystało 3474 rodziny. Łączna wartość wypłaconych dodatków osłonowych wyniosła 2 360 671,26 zł.

Dodatek węglowy i dodatek dla gospodarstw domowych zostały wprowadzone w 2022 r. jako jednorazowe, bezzwrotne wsparcie finansowe dla gospodarstw domowych, wspomagające w zakupie opału. Podczas ustalania prawa do dodatków weryfikowano wnioski w zbiorach:

- bazie CEEB w zakresie źródła ciepła, daty złożenia deklaracji oraz zużywanego materiału do opalania
- bazie deklaracji o wysokości opłaty za gospodarowanie odpadami komunalnymi,
- bazie świadczeń rodzinnych,
- bazie świadczenia wychowawczego,
- bazie dodatku osłonowego,
- bazie dodatków mieszkaniowego,
- danych zgromadzonych w rejestrze PESEL oraz w rejestrze mieszkańców

Centrum Usług Społecznych Gminy Dębica, przyjęło 5475 wniosków z czego 4746 w sprawie dodatku węglowego, a 729 w sprawie wypłaty dodatku dla gospodarstw domowych.

W 2022 r. dodatek węglowy otrzymało **3445 rodzin**, łączna wartość wypłaconych świadczeń wyniosła **10 335 000,00 zł**.

Dodatek dla gospodarstw domowych otrzymało **600 rodzin** w łącznej wysokości **867 000,00 zł**.

XII.3.6. KARTA DUŻEJ RODZINY

Karta Dużej Rodziny to system zniżek i dodatkowych uprawnień dla rodzin 3+ zarówno w instytucjach publicznych, jak i w firmach prywatnych. Posiadacze KDR mają możliwość tańszego korzystania z oferty podmiotów m.in. z branży spożywczej, paliwowej, bankowej czy rekreacyjnej. KDR wspiera budżety rodzin wielodzietnych oraz ułatwia dostęp do dóbr i usług. Pierwsze karty zostały wydane w 2014 roku. W dniu 31.12.2022 r. **6092 osób (1737 rodzin)** z terenu Gminy Dębica posiadało Karty Dużej Rodziny.

	2017	2018	2019	2020	2021	2022
Liczba rodzin	574	617	1051	1167	1299	1737
Ilość wydanych w danym roku kart	372	866	969	823	440	1009

Rodziny korzystające z ulg i uprawnień wynikających z Karty Dużej rodziny w Gminie Dębica

XII.1. Usługi społeczne

XII.1.1. USŁUGI REALIZOWANE W RAMACH PROJEKTU „CENTRUM USŁUG SPOŁECZNYCH W GMINIE DĘBICA - NOWA JAKOŚĆ ŻYCIA MIESZKAŃCÓW”

Centrum Usług Społecznych realizuje Projekt pn. „Centrum Usług Społecznych w Gminie Dębica - nowa jakość życia mieszkańców” współfinansowany ze środków Europejskiego Funduszu Społecznego w ramach Programu Operacyjnego Wiedza Edukacja Rozwój. Os priorytetowa: II. Efektywne polityki publiczne dla rynku pracy, gospodarki i edukacji, Działanie 2.8 Rozwój usług społecznych świadczonych w środowisku lokalnym. Celem projektu adresowanego do ogółu mieszkańców gminy Dębica jest wypracowanie i przetestowanie modelowego rozwiązania w zakresie integracji i rozwoju usług społecznych. Projekt ten jest realizowany poprzez utworzenie Centrum Usług Społecznych jako nowej jednostki organizacyjnej Gminy oraz wdrażanie usług społecznych dostępnych dla wszystkich mieszkańców gminy.

W ramach projektu:

1. wykonano adaptację pomieszczeń dla KIPUS (koordynatorów indywidualnych planów usług społecznych) oraz do obsługi mieszkańców,
2. przeprowadzono spotkania z lokalnymi liderami, klubami seniora, przedstawicielami podmiotów ekonomii społecznej oraz innych instytucji realizujących usługi społeczne,

3. powołano zespół ds. usług społecznych,
4. przeprowadzono diagnozę społeczną w zakresie usług społecznych,
5. opracowano Plan Wdrażania CUS i przedłożono Radzie Programowej (plan został przyjęty bez uwag)
6. opracowano Plan Organizowania Społeczności Lokalnej,
7. opracowano Program Usług Społecznych, poddano go konsultacjom społecznym a następnie przyjęto uchwałą nr XL/437/2022 Rady Gminy Dębica z dnia 9 marca 2022 r.
8. **zrealizowano następujące usługi społeczne:**

Rodzaj usługi	Ilość korzystających w 2022 r.	Ilość zrealizowanych godzin	Wartość usługi	Realizator
Usługa asystencko-wspierająca	35	3703	102 773,03 zł	Usługa wykonywana przez zatrudnione w CUS opiekunki
Indywidualne poradnictwo psychologiczne	38	108	7 744 zł	RAJOS CONSULTING RAFAŁ STELMASIK.
Indywidualna Terapia dla Osób Uzależnionych	10	49	3 920,00 zł	REWEN. Poradnia Terapii Uzależnień i Współuzależnienia
Mediacje Rodzinne	2	14,5	1 533,81 zł	Kancelaria Radcy Prawnego Karolina Gawlik
Usługa Pielęgniarstwa Środowiskowego	24	368	20 240 zł	Dorota Świstak pielęgniarka dyplomowana
Terapia rodzinna i krótkoterminowa	29	144,5	14 161 zł	Dębicka Akademia Rozwoju
Indywidualne poradnictwo fizjoterapeutyczne	18	176	26 048 zł	Firma usługowo handlową REHADOM Piotr Pietrzycki
Klub rodzinny (usługa grupowa)	287	1070	86 181,12 zł	Fundacja Gorąca Cegła
Klub rodzinny Kozłów (usługa grupowa)	22	63	9 840 zł	Fundacja Gorąca Cegła

Klub Aktywności Lokalnej (usługa grupowa)	399	420,5	77 075 zł	Stowarzyszenie Nakręcenia na Kulturę
---	-----	-------	-----------	--------------------------------------

Usługi społeczne realizowane w ramach Projektu „Centrum Usług Społecznych w Gminie Dębica - nowa jakość życia mieszkańców”

XII.1.2. GMINNY PROGRAM „GMINA PRZYJAZNA RODZINIE 3+”

W 2014 roku Gmina Dębica jako pierwsza w powiecie i dziesiąta w województwie podkarpackim wprowadziła program „Gmina Przyjazna Rodzinie 3+”, który ma na celu umocnienie roli rodziny oraz wspierania realizacji funkcji opiekuńczo-wychowawczej rodziny wielodzietnej i zwiększenia dostępności świadczeń w zakresie usług rekreacyjno – sportowych, kulturalnych, turystycznych. Posiadacz Karty może korzystać ze zniżek ujętych w Regulaminie Programu „Gmina Przyjazna Rodzinie 3+” oraz z oferty Partnerów programu „Gmina Przyjazna Rodzinie 3+”. **W 2022 r. z Programu skorzystało 264 rodzin (1377 osób).**

XII.1.3. BEZPŁATNA USŁUGA TRANSPORTOWA

Gmina Dębica za pośrednictwem Centrum Usług Społecznych Gminy Dębica od 2021 r. realizuje projekt pod nazwą „*Door-odne wsparcie osób z ograniczoną mobilnością na terenie gminy Dębica*”, finansowanego w ramach Programu Operacyjnego Wiedza Edukacja Rozwój 2014-2020 przez Państwowy Fundusz Rehabilitacji Osób Niepełnosprawnych.

Projekt skierowany jest do pełnoletnich mieszkańców Gminy Dębica, którzy posiadają orzeczenie o niepełnosprawności lub tych, którzy takiego orzeczenia nie mają, ale z powodu ograniczonej sprawności lub wieku mają trudności w samodzielnym przemieszczaniu się, do osób zagrożonych ubóstwem, marginalizacją i wykluczeniem społecznym, oraz tych którzy z powodu ograniczonej mobilności nie mają możliwości rozwoju zawodowego i uczestnictwa w życiu społeczności lokalnej.

Osoby mające kłopoty z samodzielnym poruszaniem się, mogą korzystać z usługi wraz z opiekunem, asystentem osoby niepełnosprawnej lub psem asystującym. Dodatkowo, osobom, które potrzebują wsparcia w poruszaniu się podczas świadczonej usługi, pomocy udziela osoba zatrudniona na stanowisku asystenta.

Cele i działania projektu wpisują się w faktyczne i realne potrzeby mieszkańców Gminy Dębica. Usługa cieszy się dużym zapotrzebowaniem wśród lokalnej społeczności.

W okresie realizacji projektu przejechano 66 588 km. Z usług darmowego transportu skorzystały 302 osoby.

XII.1.4. KORPUS WSPARCIA SENIORA

W roku 2022 Centrum Usług Społecznych rozpoczęło realizację Programu „Korpus Wsparcia Seniorów”, finansowanego z Funduszu Przeciwdziałania COVID-19, który skierowany był do osób po 65 roku życia. O wsparcie mogli zwrócić się seniorzy, którzy mieli problem z samodzielnym funkcjonowaniem ze względu na stan zdrowia, prowadzili samodzielne gospodarstwa domowe lub mieszkali z osobami bliskimi, które nie były w stanie zapewnić im wystarczającego wsparcia.

Program Korpus Wsparcia Seniorów realizowany był w dwóch modułach

1. **Modułu I** polegał na **wspieraniu społecznym**, ułatwieniu seniorom dostępności do podstawowej oraz specjalistycznej opieki zdrowotnej oraz wsparciu w czynnościach dnia codziennego. W ramach Modułu I do 100 seniorów z terenu gminy Dębica trafiły okolicznościowe (święteczne) paczki z produktami żywnościowymi.
2. W ramach **Modułu II** zakupiono 34 „**opaski bezpieczeństwa**”, a użytkownikom zapewniono usługą tzw. „**opieki na odległość**”.

W trakcie realizacji Programu centrum teleopieki odebrało **38 zgłoszeń** za pomocą przycisku SOS, po czym niezwłocznie podejmowane były adekwatne do sytuacji interwencje w tym: **33 razy** zgłoszenia zakończone były udzieleniem wsparcia przez telefon poprzez nawiązanie kontaktu z użytkownikiem opaski, powiadomienie osób wskazanych do kontaktu o wywołanym alarmie, prośbą o interwencję kogoś z otoczenia, natomiast **5 zgłoszeń** zakończonych zostało interwencją służb ratunkowych.

XII.2. Projekty i programy realizowane przez Centrum Usług Społecznych

l.p	Nazwa Programu		Wartość programu		Opis
			Środki własne	Środki rządowe/ dofinansowanie	
		2015-2018	635 928,00	1 910 763,00	

1.	Program Ministerialny Posiłek w szkole i domu	2019	208 288,00	624 867,00 zł	W ramach programu wypłacane były zasiłki celowe na zakup posiłków. Rocznie programem objętych jest około 600 osób .
		2020	252 364,00	464 313,00 zł	
		2021	250 358,00	464 568,00	
		2022	210 305,00	490 015,00	
2.	Program Ministerialny Asystent Rodziny	2015-2018	79 428,75	78 218,50	Program polegający na dofinansowania kosztów asystentów rodzin
		2019	55 702,38 zł	21 125,00 zł	
		2020	61 870,86	2 550,00	
		2021	79 462,07	3 000,00	
		2022	67 412,15	3 000,0	
3.	Program Ministerialny Stypendia szkolne	2015-2018	336 416,8	1 244 860,20	Stypendium otrzymuje uczeń znajdujący się w trudnej sytuacji materialnej lub gdy wystąpiło zdarzenie losowe
		2019	73 877,92	285 987,68	
		2020	60 633,80	242 535,20	
		2021	51 090,40	202 697,60	
		2022	48 396,80	188 483,20	
4.	Gminny Program Przeciwdziałania Przemocy w Rodzinie	2015-2018	37 299,00	-	W ramach programu został powołany Zespół Interdyscyplinarny ds. Przeciwdziałania Przemocy w Rodzinie w Gminie Dębica, tworzone są grupy robocze, prowadzona jest akcja informacyjna, szkolenia dla członków Zespołu i pracowników GOPS.
		2019	9 998,10	-	
		2020	9999,01	-	
		2021	9 999,76	-	
		2022	9 999,72		
5.	Opieka nad dzieckiem do lat 3	2018	318 410,26	-	Żłobek w Brzeźnicy funkcjonuje od września 2018 r. Uczęszcza do niego 50 dzieci Żłobek w Nagawczynie funkcjonuje od stycznia 2021 r. Uczęszcza do niego 50 dzieci
		2019	698 967,75	-	
		2020	435 199,43	1 606 012,5	
		2021	1 510 943	-	
		2022	1 889 291	-	
6.	Program Ministerialny Senior+	2018	131 104,71	256 269,97	Utworzenie Dziennego Domu Senior+ w Kochanówce
		2019	145 017,61	54 000,00	
		2020	130 449,12	54 000,00	
		2021	108 596,01	64 080,00	
		2022	105 394,51	58 320,00	
		2015-2018	-	53 894 083,11	

7.	Program Rodzina 500+- (świadczenie wychowawcze)	2019	-	23 939 865,18	Wprowadzony w 2016 r. i realizowany do maja 2022 r.
		2020	-	29 753 563,31	
		2021	-	29 666 549,65	
		2022	-	12 100 038,83	
8.	Program Dobry Start	2018	-	1 096 539,91	300 zł jednorazowego wsparcia dla wszystkich uczniów rozpoczynających rok szkolny, bez względu na dochód. W 2021 r. Program przeniesiony do ZUS.
		2019	-	1 088 640,00	
		2020	-	1 068 650,00	
9.	Program Gmina Przyjazna Rodzinie 3+	2018	22 996,98	-	Program gminny zakładający wsparcie dla rodzin wielodzietnych z terenu Gminy
		2019	26 107,18	-	
		2020	26 150,39	-	
		2021	22 690,19	-	
		2022	28 761,86	-	
10.	Program Złota Rączka	2019	4 647,70	-	Program gminny zakładający wsparcie seniorów
		2020	1 260,60	-	
		2021	1140,00	-	
		2022	761,93	-	
11.	Program Operacyjny Pomoc Żywnościowa	2015-2018	wkładem własnym jest praca i zaangażowanie członków stowarzyszenia	428 637,35	Prowadzi dystrybucję paczek żywnościowych, współorganizuje i organizuje działania towarzyszące (warsztaty kulinarne, warsztaty dietetyczne, akcje informacyjne itp). Program dla osób w trudnej sytuacji materialnej.
		2019		120 000,00	
		2020		261 032,50	
		2021		204 983,73	
		2022		152 728,23	
12.	Z BABCINEGO PRZEPIŚNIKA - zdrowa tradycja łączy pokolenia!	2015	-	4760,00	Działania na rzecz seniorów, dzieci i młodzieży
13.	Z babcinego przepiśnika – na tropie bożonarodzeniowych tradycji regionalnych	2016	880,00	2000,00	Projekt Stowarzyszenia Nowe Możliwości dla dzieci autystycznych, finansowany przez Powiat Dębicki
14.	BAW SIĘ I POMAGAJ	2016	1740,00	2000,00	Projekt Stowarzyszenia Nowe Możliwości dla dzieci niepełnosprawnych finansowany przez Wójt Gminy Dębica

15.	PYSZNIE, ZDROWO, SEZONOWO - „Z babcinego przepisnika” odkrywa Slow Food	2017	1120,00	2000,00	Projekt finansowany przez Powiat Dębicki – projekt dla rodzin z dzieckiem niepełnosprawnym, dysfunkcyjnych, niewydolnych wychowawczo oraz młodzieży szkolnej z terenu powiatu dębickiego
16.	POMOC DAJE MOC	2017	1319,00	8 000,00	Projekt Stowarzyszenia Nowe Możliwości dla osób w trudnej sytuacji dochodowej, seniorów, dzieci i młodzieży. Współfinansowany przez Wójta Gminy Dębica
17.	SENIORZY W AKCJI - artystyczne kreacje	2017	3490,00	4020,00	Projekt na rzecz seniorów, dofinansowany ze środków Programu “Działaj Lokalnie
18.	Seniorzy w akcji – ziołowy zawrót głowy	2018	2630,00	4520,00	Projekt na rzecz seniorów, dofinansowany ze środków Programu “Działaj Lokalnie
19.	Pomoc daje moc	2018	1270,00	9000,00	Projekt Stowarzyszenia Nowe Możliwości dla osób w trudnej sytuacji dochodowej, seniorów, dzieci i młodzieży. Współfinansowany przez Wójta Gminy Dębica
20.	Warsztaty wokalne dla dzieci z terenu Gminy Dębica	2018	2280,00	7 732,00	Dla dzieci i młodzieży współfinansowany przez Lokalną Grupę Działania "Partnerstwo 5 Gmin
21.	Projekt Akademia Zdrowia Latoszyn Zdrój	2019	1 330,00	10 000,00	Projekt na rzecz seniorów, dofinansowany ze środków Lokalnej Grupy Działania „Partnerstwo 5 Gmin w Ropczycach.
22.	Projekt Warsztaty Komputerowe	2019	1566,10	13 900,00	Projekt na rzecz seniorów, dofinansowany ze środków Lokalnej Grupy Działania „Partnerstwo 5 Gmin w Ropczycach. W projekcie wzięło udział 30 seniorów z Pustkowa Osiedla.

23.	Projekt Seniorzy w akcji – słodkie tajemnice	2019	260,00	4 000,00 zł	W projekcie wzięło udział 54 seniorów
24.	Pomoc daje moc	2019	1319,00	7 000,00	Projekt realizowany przez działające przez GOPS w Dębicy Stowarzyszenie Inicjatyw Społecznych „Nowe Możliwości”.
25.	Akademia wolontariatu	2020	-	2500,00	Projekt realizowany przez działające przez GOPS w Dębicy Stowarzyszenie Inicjatyw Społecznych „Nowe Możliwości”. Podczas projektu zebrano 60 530,00 zł zł . Dodatkowo rodzina otrzymała kwotę w wysokości 1600 zł z projektu. Całkowite wsparcie dla niepełnosprawnego dziecka wyniosło 37 222,95 zł .
26.	Pomoc daje moc	2020	-	5000,00	Projekt realizowany przez działające przez GOPS w Dębicy Stowarzyszenie Inicjatyw Społecznych „Nowe Możliwości”.
27.	Akademia wolontariatu	2021		2500,00	Projekt realizowany przez działające przez GOPS w Dębicy Stowarzyszenie Inicjatyw Społecznych „Nowe Możliwości”. Podczas projektu zebrano 60530,00 zł .
28.	Pomoc daje moc	2021		6000,00	Projekt realizowany przez działające przez GOPS w Dębicy Stowarzyszenie Inicjatyw Społecznych „Nowe Możliwości”.
29.	Akademia wolontariatu	2022		2 000,00	Projekt realizowany przez działające przez GOPS w Dębicy Stowarzyszenie Inicjatyw Społecznych „Nowe Możliwości”. Podczas projektu zebrano 6 895,50 zł .
30.	Pomoc daje moc	2022		4 000,00	Projekt realizowany przez działające przez GOPS w Dębicy Stowarzyszenie Inicjatyw Społecznych „Nowe Możliwości”.
31.	Centrum Usług Społecznych w Gminie Dębica-nowa jakość	2021	-	151 800,00	Celem projektu jest utworzenie Centrum Usług Społecznych w gminie Dębica poprzez przekształcenie z dniem 01 stycznia

	życia mieszkańców	2022	-	776 520,75	2022 r. Gminnego Ośrodka Pomocy Społecznej oraz wypracowanie modelu świadczenia usług społecznych i zwiększenie ich dostępności dla mieszkańców. Wartość projektu: 3 108 565,00 zł
32.	Door-odne wsparcie osób z ograniczoną mobilnością na terenie gminy dębica	2021	-	293 753,15	Projekt skierowany jest do pełnoletnich mieszkańców Gminy Dębica, którzy posiadają orzeczenie o niepełnosprawności lub tych, którzy takiego orzeczenia nie mają, ale z powodu ograniczonej sprawności lub wieku mają trudności w samodzielnym przemieszczaniu się. W ramach projektu zapewniamy bezpłatny transport do mieszkańców Gminy Dębica
		2022	-	197 155,86	
33.	Korpus Wsparcia Seniorów	2022	-	75 000,00	Projekt skierowany do osób w wieku 65bi więcej lat.
34.	Shinrin – yoku - Napełnieni mocą lasu	2022		40 646,81	Projekt realizowany przez działające przez GOPS w Dębicy Stowarzyszenie Inicjatyw Społecznych „Nowe Możliwości”. Podczas projektu opracowano innowacyjną metodę wsparcia osób niepełnosprawnych i starszych, która wykorzystuje zdrowotne właściwości przyrody
35.	Cyfrowe Kluby Seniora	2022	-	20 000,00	W ramach projektu pozyskano środki na zakup laptopów do Dziennego Domu Senior+ w Kochanówce
36.	Zbiórki charytatywne	2015 – 2022	-	-	Celem akcji charytatywnych jest zbiórka funduszy na rzecz dzieci niepełnosprawnych oraz osób dorosłych z terenu Gminy Dębica. Podczas akcji charytatywnych zebrano 322 869,06 zł z czego w : - 2014 r. - 6 279,70 zł - 2015 r. - 6 138,59 zł - 2016 r. - 11 172,00 zł - 2017 r. - 21 779,80 zł. - 2018 r. - 53 145,14 zł - 2019 r. - 71,830,67 zł

- 2020 r. - 79 579,85 zł
- 2021 r. - 72 943,31 zł
- 2022 r. – 58 821,94 zł

Programy, projekty i zakres działań GOPS

Stowarzyszenie pracowników Centrum Usług Społecznych

Stowarzyszenie Inicjatyw Społecznych Nowe Możliwości zostało założone przez pracowników Gminnego Ośrodka Pomocy Społecznej w Dębicy w 2015 r. i prowadzi działalność na rzecz mieszkańców Gminy Dębica. Stowarzyszenie realizuje projekty na rzecz dzieci niepełnosprawnych, seniorów, młodzieży, prowadzi dystrybucję paczek żywnościowych, współorganizuje i organizuje działania towarzyszące (warsztaty kulinarne, warsztaty dietetyczne, akcje informacyjne itp).

Żywność

GOPS wraz ze Stowarzyszeniem współpracuje z Podkarpackim Bankiem Żywności w zakresie **realizacji Programu Operacyjnego Pomoc Żywnościowa współfinansowanego z Europejskiego Funduszu Pomocy Najbardziej Potrzebującym**. Pracownicy kwalifikują osoby najbardziej potrzebujące z terenu Gminy Dębica do Programu Operacyjnego Pomoc Żywnościowa 2014 –2020, prowadzą dystrybucję paczek żywnościowych, współorganizują i organizują działania towarzyszące (warsztaty kulinarne, warsztaty dietetyczne, akcje informacyjne itp).

ROK	LICZBA OSÓB	LICZBA RODZIN	TONAŻ (w tonach)	WARTOŚĆ (w złotych)
2016	1584	422	37.509,12	171.986,02
2017	1343	382	34.931,28	161.159,20
2018	1269	366	62.535,94	314.789,87
2019	1100	320	22 000	120 000,00
2020	1167	365	56.275	261 032,50
2021	1043	314	44 088	204 983,73
2022	1103	347	28 355,59	152 728,23

Liczba osób objętych Programem

XIII. BEZPIECZEŃSTWO

XIII.1. Straż Gminna

Straż gminna jest to umundurowana formacja tworzona przez Radę Gminy mająca na celu ochronę porządku publicznego na terenie gminy. Straż Gminna Gminy Dębicy została powołana w 2005 r.

Lp	Rok	Ilość interwencji	Ilość mandatów
1	2016	968	46
2	2017	571	15
3	2018	546	6
4	2019	968	20
5	2020	806	18
6	2021	1003	15
7.	2022	814	3

Ilość interwencji oraz ilość nałożonych mandatów karnych

W 2022 roku przeprowadzono łącznie **814** interwencji oraz nałożono 3 mandaty karne na kwotę 500 zł. Straż Gminna prowadziła również działania wspólnie z CUS mające na celu pomoc uchodźcom z Ukrainy na dworcu PKP w Przemyślu.

XIII.2. Ochrona przeciwpożarowa

Wydatki bieżące w kwocie **569 678,88 zł** zostały przeznaczone na zakup umundurowania, zakup sprzętu strażackiego, zakup paliwa do samochodów strażackich i sprzętu pożarniczego, remont oraz konserwacja sprzętu pożarniczego, zakup części samochodowych, badania techniczne, wynagrodzenia kierowców – operatorów sprzętu pożarniczego, umowy zlecenia, wypłata ekwiwalentu za udział w akcjach pożarniczych, prenumerata czasopisma „Strażak”, ubezpieczenie strażaków, oraz samochodów strażackich, opłata za media, przegląd aparatów powietrznych i samochodów pożarniczych, zakup akumulatorów, przegląd i legalizacja gaśnic oraz inne wydatki związane z gotowością bojową. W ramach wydatków bieżących udzielono dotacji dla OSP Pustynia na realizację zadania pn. Dopuszaenie Ochotniczej Straży Pożarnej w miejscowości Pustynia celem zwiększenia potencjału technicznego w kwocie **4 111,02 zł**. Wydatki majątkowe obejmowały:

- I. Zadanie pn. Rozbudowa remizy OSP w Stasiówce (etap I) w ramach rozdziału w kwocie **68,88 zł.**
- II. Zadanie pn. Rozbudowa remizy OSP w Podgrodziu (etap I) w ramach rozdziału w kwocie **55 700,00 zł.**
- III. Zadanie pn. Przebudowa placu przy budynku OSP Strachów w ramach rozdziału w kwocie **80 994,02 zł.**
- IV. Dotację dla OSP Paszczyzna na realizację zadania pn. Zakup ciężkiego samochodu ratowniczo-gaśniczego dla jednostki OSP Paszczyzna w ramach rozdziału w kwocie **650 000,00 zł.**
- V. Dotację dla OSP Stobierna na realizację zadania pn. Przygotowanie jednostek ochotniczych straży pożarnych do działań ratowniczo-gaśniczych w ramach rozdziału w kwocie **5 250,00 zł.**

XIII.3. Zarządzanie kryzysowe

W 2022 roku działania z zakresu zarządzania kryzysowego skupiały się na:

- Współpracy z Wojewodą Podkarpackim w kwestii niesienia pomocy uchodźcom z Ukrainy.
 - uruchomiono infolinię w Urzędzie Gminy Dębica dla osób przybywających z Ukrainy umożliwiającą uzyskanie wsparcia ze strony Gminy,
 - zatrudniono tłumacza języka ukraińskiego. Dzięki temu przekazywanie informacji potrzebnych uchodźcom do normalnego funkcjonowania w naszym kraju nie sprawiało trudności,
 - w celu umożliwienia uchodźcom załatwienia spraw w urzędzie wydłużono godziny pracy Urzędu,
 - organizowano zbiórki artykułów spożywczych, chemicznych, higienicznych itp. oraz transporty darów do miast partnerskich w Ukrainie,
 - przekazano do miasta partnerskiego w Ukrainie dwa zestawy ratownictwa medycznego,
 - przedstawiciele Urzędu wzięli udział w spotkaniu informacyjnym dla obywateli Ukrainy, gdzie przekazywali w sposób zindywidualizowany wiedzę z zakresu praw i obowiązków przysługujących obywatelom Ukrainy,

- uczestniczono w konferencjach z Wojewodą Podkarpackim, mających na celu wypracowanie spójnych i jak najlepszych rozwiązań w zakresie pomocy uchodźcom,
- Urząd Gminy nadał 477 numerów PESEL dla osób przybywających z Ukrainy;
- Przeciwdziałaniu zagrożeniom związanym z możliwością wystąpienia lokalnych podtopień oraz powodzi. W tym celu na bieżąco monitorowano stan wód w rzekach za pomocą map stacji pomiarowych będących elementem internetowego systemu monitoringu powodziowego. O zagrożeniach na bieżąco informowany był szef obrony cywilnej Gminy Dębica, który podejmował działania mające na celu ochronę mienia, zdrowia i życia mieszkańców, a także zmniejszenie strat. W 2022 roku z powodu małych opadów deszczu wystąpiły chwilowe susze. Pod koniec 2022 roku uzupełniono zapasy piasku w magazynie przeciwpowodziowym.

XIV. MIESZKALNICTWO

XIV.1. Zasoby mieszkaniowe Gminy Dębica

Zasób mieszkaniowy Gminy Dębica jest stały i stanowią go głównie mieszkania w szkołach i domach nauczyciela. Mieszkania te zarządzane są przez dyrektorów szkół. Jedynie cztery budynki pozostają w zarządzie Wójta Gminy Dębica.

Wyszczególnienie	2017	2018	2019	2020	2021	2022
Liczba lokali mieszkalnych w tym liczba lokali przeznaczonych do najmu socjalnego	37 11	35 11	35 11	35 11	36 9	36 9
Powierzchnia użytkowa w m2 w tym powierzchnia lokali przeznaczonych do najmu socjalnego	1757 280	1676 244	1676 244	1676 244	1836 243	1836 243

Struktura zasobu mieszkaniowego Gminy Dębica

Wyszczególnienie	2017	2018	2019	2020	2021	2022
Stawka bazowa czynszu zł/1m2	2,58	2,58	2,71	2,85	2,99	3,29
Minimalna wysokość czynszu zł/1 m2	1,56	1,56	1,63	1,71	1,79	1,97
Maksymalna wysokość czynszu zł/1 m2	3,61	3,61	3,79	3,99	4,19	4,61
Wysokość czynszu za lokal przeznaczony do najmu socjalnego zł/ 1 m2	0,78	0,78	0,82	0,86	0,90	0,99

Wysokość czynszu w zasobach mieszkaniowych w Gminie Dębica

Wielkość zasobów mieszkaniowych Gminy Dębica na dzień 31 grudnia 2022 rok to 36 mieszkań, o łącznej powierzchni użytkowej 1836 m².

Ponadto Gmina Dębica posiada spółdzielcze własnościowe prawo do lokalu mieszkalnego nr 53/8 w Pustkowie – Osiedlu. Powierzchnia użytkowa ww. lokalu wynosi 24,88 m². Z uwagi na fakt, że wiek ww. lokali przekracza 50 lat wymagają one rokrocznie nakładów remontowych, celem utrzymania we właściwym stanie technicznym.

XIV.2. Pomoc mieszkaniowa Gminy Dębica

Dodatki mieszkaniowe stanowią pomoc w utrzymaniu mieszkania dla osób w trudnej sytuacji materialnej spełniających kryterium dochodowe, posiadających tytuł prawny do zajmowanego lokalu, którego powierzchnia użytkowa mieści się w granicach określonych ustawą. Od 01.01.2004 r. wypłata dodatków mieszkaniowych jest zadaniem własnym gminy zgodnie z art. 9a ustawy z dnia 21 czerwca 2001 r. o dodatkach mieszkaniowych.

Dodatki mieszkaniowe	2016	2017	2018	2019	2020	2021	2022
Ilość wypłaconych dodatków	299	243	212	167	89	80	150
Kwota wypłaconych dodatków	49 224	31 970	29 120	21 395	13 282	14 794	45 361
Średni wypłacony dodatek	164,63	131,56	137,36	128,11	149,24	184,93	302,41

Dodatki mieszkaniowe

XV. NIERUCHOMOŚCI GRUNTOWE

Powierzchnia ewidencyjna gruntów w Gminie Dębice według sposobu użytkowania w latach 2018 - 2022. Na dzień 1 stycznia 2023 r. powierzchnia ewidencyjna Gminy Dębica wynosiła 13 786 ha. Na przestrzeni lat 2018-2022 zanotowano spadek ilości użytków rolnych, w szczególności gruntów ornych i pastwisk. Wystąpił natomiast wzrost ilości gruntów zadrzewionych i zakrzewionych na użytkach rolnych oraz gruntów zabudowanych i zurbanizowanych, a zwłaszcza terenów mieszkaniowych i przemysłowych.

RODZAJ UŻYTKU GRUNTOWEGO	Powierzchnia ogólna gruntów [w ha]				
	2018	2019	2020	2021	2022
Rok					
Grunty rolne	8227	8211	8211	8211	8087
Użytki rolne, z tego:	8179	8163	8163	8163	8043
Grunty orne	5430	5419	5167	5167	5065

RODZAJ UŻYTKU GRUNTOWEGO	Powierzchnia ogólna gruntów [w ha]				
Sady	69	69	61	61	42
Łąki	480	479	467	467	462
Pastwiska	1038	1036	884	884	882
Grunty rolne zabudowane	489	489	510	510	504
Grunty pod stawami	31	31	31	31	32
Grunty pod rowami	35	35	35	35	37
Grunty zadrzewione i zakrzewione na użytkach rolnych	607	605	1008	1008	1020
Nieużytki	48	48	48	48	43
Grunty leśne	4291	4292	4252	4252	4254
Lasy	4189	4187	4185	4185	4188
Grunty zadrzewione i zakrzewione	105	105	67	67	66
Grunty zabudowane i zurbanizowane	1130	1143	1179	1179	1302
Tereny mieszkaniowe	317	322	344	344	392
Tereny przemysłowe	96	102	113	113	137
Inne tereny zabudowane	99	100	101	101	111
Zurbanizowane tereny niezabudowane lub w trakcie zabudowy	19	19	21	21	24
Tereny rekreacyjno - wypoczynkowe	43	43	43	43	48
Użytki kopalne	2	2	2	2	18
Tereny komunikacyjne	554	555	555	555	573
Drogi	499	499	500	500	519
Tereny kolejowe	49	49	49	49	49
Inne tereny komunikacyjne	4	4	4	4	4
Grunty przeznaczone pod budowę dróg publicznych lub linii kolejowej	2	3	2	2	1
Grunty pod wodami	139	139	138	138	137
Wody płynące	135	135	135	135	134
Wody stojące	4	4	3	3	3
Użytki ekologiczne	0	0	0	0	0
Tereny różne	1	1	6	6	6
Razem:	13788	13786	13786	13786	13786

Użytki gruntowe ze względu na rodzaj

XV.1. Majątek gminy

XV.1.1. Majątek własny Gminy Dębica na dzień 31 grudnia 2022 r.

Lp.	Składniki majątku	Wartość na 31 grudnia 2022 r.
1.	Budynki	51 623 077,08
2.	Budowle	223 859 815,73
3.	Środki transportu	2 942 374,61
4.	Pozostałe środki trwałe	18 877 358,98
5.	Grunty	12 993 079,83
	OGÓLEM	310 295 706,23

Składniki majątku własnego

Lp.	Składniki majątku	Jednostki miary	Stan na 31.12.2022 r.
Posiadające uregulowany stan prawny]			
1.	Użytkowanie wieczyste	ha	9,1661
2.	Pozostające w zasobach	ha	388,4752
3.	Przekazane w użytkowanie wieczyste	ha	4,4987
	OGÓLEM	ha	402,1400
Pozostające we władaniu (nieskomunalizowane)			
	OGÓLEM	ha	92,7244
Ogółem zasobów gminy		ha	494,8644

Inne prawa niż własnościowe majątku

Według stanu na dzień 31 grudnia 2022 roku łączna powierzchnia gruntów oraz prawa użytkowania wieczystego wyniosła 494,8644 ha.

XV.1.2. Sprzedaż nieruchomości

W roku 2022 Gmina Dębica sprzedała 19 nieruchomości o łącznej powierzchni 6,6030 ha, na łączną wartość 2 271 913,00 zł.

XV.1.3. Oddanie nieruchomości w dzierżawę, użytkowanie wieczyste użytkowanie, trwałe zarząd oraz użyczenie

Łączna ilość działek oddanych w użytkowanie wieczyste wynosi 14, a ich powierzchnia wynosi 4,4987 ha. Grunty te pozostają w użytkowaniu wieczystym zarówno osób prawnych, jak i fizycznych.

Wpływy osiągnięte z tytułu opłat za użytkowanie wieczyste nieruchomości oddanych w użytkowanie wieczyste w 2022 roku wyniosły 9 649,77 zł. Grunty przekazane w trwałe zarząd na dzień 31 grudnia 2022 roku stanowią powierzchnię 29,6687 ha. Grunty w dzierżawie na dzień 31.12.2022 r. stanowią powierzchnię 77,3928 ha, w tym:

- wykorzystywane rolniczo: 67,2080 ha,
- wykorzystywane na inne cele: 10,1848 ha,

Grunty Gminy Dębica oddane w użyczenie według stanu na dzień 31 grudnia 2022 r. stanowią powierzchnię 11,2244 ha.

XV.1.4. Nabywanie nieruchomości na rzecz Gminy Dębica

W roku 2022 Gmina Dębica nabyła 86 nieruchomości o łącznej powierzchni 6,0017 ha. Wartość nabytych gruntów wyniosła 393 788,80 zł.

XV.1.5. Sprzedaż węgla dla gospodarstw domowych

Na mocy ustawy z dnia 27 października 2022 roku o zakupie preferencyjnym paliwa stałego dla gospodarstw domowych (Dz. U. z 2022 r., poz. 2236), Gmina Dębica w 2022 r. przystąpiła do zakupu paliwa stałego z przeznaczeniem dla gospodarstw domowych z terenu gminy.

W związku z powyższym zawarta została umowa z Polską Grupą Górniczą S.A. z siedzibą w Katowicach dotycząca sprzedaży węgla na potrzeby zakupów preferencyjnych przez osoby fizyczne w gospodarstwach domowych, na ilość 6000 ton węgla sortymentu kostka, orzech oraz ekogroszek. Do końca grudnia 2022 roku Gmina zakupiła od PGG S.A. 2125,6 ton węgla w cenie 1500 złotych za 1 tonę za kwotę łączną 3 188 394,27 zł. Ponadto poniesione zostały koszty związane z transportem węgla na teren Gminy oraz jego dystrybucją, tj. rozładunek, transport na wyznaczone miejsca składowania (Brzeźnica, Kozłów i Podgrodzie), magazynowanie, ważenie oraz załadunek. Na wymienione działania wydatkowana została kwota w wysokości 368 171,79 zł. Środki na realizację przedmiotowego zadania pochodziły z wpłat za zakup paliwa stałego dokonywanych przez uprawnionych mieszkańców w wysokości 2000 złotych za 1 tonę.

Do 31 grudnia 2022 r. o zakup preferencyjny paliwa stałego dla gospodarstw domowych do Urzędu Gminy Dębica złożonych zostało 1706 wniosków, z czego wycofano 15 wniosków. Wśród mieszkańców gminy rozdysponowano 1516 ton węgla.

XVI. INFORMACJA O PODJĘTYCH UCHWAŁACH RADY GMINY DĘBICA I ICH REALIZACJI ZA 2022 ROK

W roku 2022 Rada Gminy Dębica odbyła 11 posiedzeń sesji Rady, podczas których podjęła 133 uchwały. Wśród nich zrealizowano 80 natomiast 53 jest w trakcie realizacji.

XVII. INFORMACJA O WYKONANYCH ZARZĄDZENIACH WÓJTA GMINY DĘBICA I ICH REALIZACJI ZA 2022 ROK

W 2022 roku Wójt Gminy wydał łącznie 221 zarządzeń, w tym:

- 154 zarządzeń Wójta Gminy jako organu gminy
- 67 zarządzeń Wójta Gminy jako Kierownika Urzędu.

Zarządzenia te dotyczyły:

- spraw finansowych – 64
- spraw organizacyjnych – 24
- spraw oświatowych – 26
- gospodarowania nieruchomościami i mieniem gminy – 6
- przeprowadzenia otwartego konkursu ofert na realizację zadań publicznych oraz o rozstrzygnięciu konkursów – 16
- spraw z zakresu działalności Centrum Usług Społecznych w Dębicy – 53
- spraw z zakresu inwestycji, infrastruktury technicznej i remontów technicznych – 8
- spraw z zakresu zamówień publicznych – 23
- spraw z zakresu działalności Gminnego Ośrodka Sportu i Rekreacji – 1.

XVIII. WNIOSKI KOŃCOWE

1. wspieranie budowy Domów Pomocy Społecznej i Zakładów Opiekuńczo Lecznicych na terenie Gminy,
2. uszczelnienie procedury przyznawania miejsc w Domach Pomocy Społecznej i kwestii alimentacyjnych rodzin względem pensjonariusza,
3. konieczność podwyższenie kontraktu NFZ na usługi rehabilitacyjne i uzdrowiskowe w Latoszynie,
4. potrzeba wsparcia dla terenów górzystych przy kanalizowaniu i wodociągowaniu ze środków unijnych,
5. konieczność uelastycznienia procedur innych organów w kwestii planów miejscowych,
6. poprawa bezpieczeństwa na drogach krajowych (DK 94) i wojewódzkich (DW985) oraz powiatowych,
7. poprawa, przy współdziałaniu innych organów i samorządów, stanu powietrza na terenie Gminy (instalacje solarne, wymiana kotłów, termomodernizacja),
8. kontynuacja programu usuwania wyrobów zawierających azbest (WFOŚiGW, NFOŚiGW),
9. budowa infrastruktury związanej z zagospodarowaniem, odzyskiem oraz recyklingiem odpadów,
10. rozwój sieci żłobków i przedszkoli,
11. wspieranie i rozwój bazy turystyczno - hotelowej (uzdrowisko Latoszyn i baza sportowa w Pustkowie – Osiedlu),
12. włączenie kolejnych jednostek OSP do Krajowego Systemu Ratowniczo Gaśniczego i poprawa poszczególnych warunków technicznych poszczególnych remiz,
13. wsparcie przez inne jednostki publiczne działań w Specjalnych Strefach Ekonomicznych i Strefach Aktywności Gospodarczej (możliwość wsparcia budowy infrastruktury w Strefach),
14. poprawa bezpieczeństwa przeciwpowodziowego tj. podjęcie działań w tym zakresie przez „Wody Polskie” – Ostra, Zawadka, Wielopolska, potok Budzisz, potok Pustyński (Perełka), Wisłoka,
15. rozwój infrastruktury sportowo – rekreacyjnej dla grup docelowych: dzieci, młodzież, seniorzy,
16. bieżąca konserwacja i remonty mienia komunalnego, celem zachowania stanu niepogorszonego,
17. rozbudowa potencjału ekonomiczno-turystycznego gminy w oparciu o zbadanie i wykorzystanie złóż geotermalnych w Latoszynie.

18. budowa budynku Domu Zdrojowego Latoszyn Zdrój- uzyskanie kontraktu NFZ
w trybie leczenia uzdrowiskowego.