

RAPORT

o stanie Gminy Dębica

za 2023 rok



Urząd Gminy Dębica
ul. Stefana Batorego 13
39-200 Dębica
Fax. 14 680 680 33 36
Tel. 14 680 33 10
www.ugdebica.pl

Spis treści

| | |
|--|-----------|
| WSTĘP | 6 |
| I. CHARAKTERYSTYKA GMINY | 7 |
| I.1. Położenie i powierzchnia Gminy | 7 |
| I.2. Władze lokalne i gminne jednostki organizacyjne | 7 |
| I.3. Sołectwa | 8 |
| I.4. Ludność i dynamika..... | 8 |
| I.4.1. Ludność na podstawie rejestru mieszkańców i ewidencji ludności | 8 |
| I.4.2. Urodzenia..... | 10 |
| I.4.3. Zgony..... | 11 |
| II. FINANSE..... | 12 |
| II.1. Dochody ogółem i w podziale na bieżące i majątkowe | 12 |
| II.2. Wydatki ogółem i w podziale na bieżące i majątkowe..... | 14 |
| II.3. Zadłużenie gminy | 14 |
| II.4. Prognoza nadwyżki operacyjnej na najbliższe lata..... | 15 |
| II.5. Wynik budżetu..... | 15 |
| II.6. Majątek gminy 2018-2023 | 15 |
| III. INWESTYCJE | 16 |
| III.1. Programy lata 2010 - 2023. | 16 |
| III.2. Inwestycje realizowane w 2023 r. | 17 |
| III.3. Oświetlenie drogowe | 19 |
| ŚWIADCZENIE USŁUG OŚWIETLENIA ULICZNEGO W 2023R.: | 22 |
| III.4. Drogownictwo | 22 |
| IV. ZAGOSPODAROWANIE PRZESTRZENNE | 23 |
| IV.1. Studium uwarunkowań i kierunków zagospodarowania przestrzennego gminy | 23 |
| IV.2. Miejscowy plan zagospodarowania przestrzennego | 24 |
| IV.3. Decyzje o warunkach zabudowy i zagospodarowania terenu..... | 24 |
| IV.4. Rewitalizacja na terenie Gminy Dębica..... | 25 |
| IV.5. Strategia Rozwoju Gminy Dębica na lata 2015 – 2024..... | 25 |
| V. TRANSPORT I KOMUNIKACJA | 26 |
| V.1. Transport zbiorowy | 26 |
| VI. OCHRONA ŚRODOWISKA..... | 27 |
| VI.1. Gminny Zakład Komunalny | 27 |
| VI.2. Czyste powietrze | 28 |
| VI.3. Gospodarka odpadami komunalnymi | 29 |
| VI.4. Inwestycje w gospodarce odpadami | 30 |
| VII. GOSPODARKA I TURYSTYKA | 30 |
| VII.1. Podmioty gospodarcze | 30 |
| VII.1.1. Zezwolenia wydane przez Wójta Gminy Dębica | 30 |
| VII.1.2. Podmioty Gospodarki Narodowej Wpisane do Rejestru REGON | 31 |
| VII.1.3. Osoby prawne i jednostki organizacyjne niemające osobowości prawnej | 32 |
| VII.1.1. Podmioty gospodarki narodowej wg formy prawnej | 32 |
| VII.1.2. Podmioty gospodarki narodowej wg klas wielkości zatrudnionych w latach ogółem | 32 |
| VII.1.3. Największe Przedsiębiorstwa w Gminie Dębica..... | 32 |
| VII.2. Specjalne strefy ekonomiczne..... | 33 |
| VII.3. Atrakcyjność turystyczna | 35 |
| VII.3.1. Schronisko Młodzieżowe Rozdzielnia Wiatrów | 35 |

| | | |
|--------------|--|-----------|
| VII.3.2. | Centrum Edukacji Ekologicznej..... | 35 |
| VII.3.3. | Ekspozycja Historyczno-Dydaktyczna przy Górze Śmierci | 36 |
| VII.3.4. | Osada Słowiańska | 36 |
| VII.3.5. | Kompleks Basenów Nemo w Pustkowie – Osiedlu | 36 |
| VII.3.6. | Latoszyn Zdrój..... | 36 |
| VIII. | KULTURA I DZIEDZICTWO NARODOWE | 37 |
| VIII.1. | Centrum Kultury i Bibliotek Gminy Dębica | 37 |
| VIII.1.1. | Jednostki i budynki zarządzanie przez centrum kultury i bibliotek Gminy Dębica | 37 |
| VIII.1.2. | Finansowanie Centrum Kultury i Bibliotek w 2023..... | 38 |
| VIII.1.3. | Działalność artystyczna i kulturalna Centrum Kultury i Bibliotek Gminy Dębica | 39 |
| VIII.1.4. | Pozyskiwanie środków i współpraca z organizacjami pozarządowymi | 40 |
| VIII.2. | Ochrona zabytków | 40 |
| VIII.2.1. | Gminny program opieki nad zabytkami | 40 |
| VIII.2.2. | Zabytki na terenie gminy | 40 |
| VIII.2.3. | Dotacje na prace konserwatorskie..... | 40 |
| IX. | ZDROWIE..... | 42 |
| IX.1. | Profilaktyka i promocja zdrowia | 45 |
| IX.1.1. | Programy zdrowotne realizowane w Gminie Dębica w 2023 r.:..... | 45 |
| IX.2. | Ośrodki Zdrowia..... | 46 |
| X. | OŚWIATA | 47 |
| X.1. | Placówki oświatowe na terenie Gminy Dębica | 47 |
| X.2. | Przedszkola i oddziały przedszkolne | 47 |
| X.3. | Szkoły podstawowe | 48 |
| XI. | SPORT | 51 |
| XI.1. | Gminny Ośrodek Sportu i Rekreacji Gminy Dębica | 51 |
| XI.2. | Dotacje dla Organizacji Pozarządowych | 52 |
| XII. | POMOC SPOŁECZNA..... | 52 |
| XII.1. | Żłobki..... | 52 |
| XII.2. | Centrum Usług Społecznych Gminy Dębica..... | 53 |
| XII.3. | Świadczenia wynikające z polityki społecznej państwa i gminy | 62 |
| XII.3.1. | ŚWIADCZENIA RODZINNE..... | 62 |
| XII.3.2. | FUNDUSZ ALIMENTACYJNY | 63 |
| XII.3.3. | ŚWIADCZENIE „ZA ŻYCIEM” | 64 |
| XII.3.4. | DODATEK WĘGLOWY, DODATEK DLA GOSPODARSTW DOMOWYCH, DODATEK ELEKTRYCZNY, REFUNDACJA PODATKU VAT ZA DOSTARCZONE PALIWA GAZOWE DLA GOSPODARSTW DOMOWYCH | 64 |
| XII.3.5. | KARTA DUŻEJ RODZINY | 65 |
| XII.3.6. | WYDAWANIE ZAŚWIADCZEŃ W RAMACH PROGRAMU „CZyste Powietrze”..... | 66 |
| XII.4. | Usługi społeczne | 66 |
| XII.4.1. | USŁUGI REALIZOWANE W RAMACH PROJEKTU „CENTRUM USŁUG SPOŁECZNYCH W GMINIE DĘBICA - NOWA JAKOŚĆ ŻYCIA MIESZKAŃCÓW” | 66 |
| XII.4.2. | GMINNY PROGRAM „GMINA PRZYJAZNA RODZINIE 3+..... | 73 |
| XII.4.3. | BEZPŁATNA USŁUGA TRANSPORTOWA..... | 74 |
| XII.4.4. | KORPUS WSPARCIA SENIORA | 74 |
| XII.4.5. | PROGRAM ZŁOTA RĄCZKA..... | 75 |
| XII.4.6. | OPIEKA WYTCHEŃNIOWA | 75 |
| XII.5. | Projekty i programy realizowane przez Centrum Usług Społecznych | 75 |
| XIII. | BEZPIECZEŃSTWO..... | 80 |
| XIII.1. | Straż Gminna..... | 80 |
| XIII.2. | Ochrona przeciwpożarowa | 81 |

| | | |
|---------------|--|-----------|
| XIII.3. | Zarządzanie kryzysowe | 81 |
| XIV. | MIESZKALNICTWO | 83 |
| XIV.1. | Zasoby mieszkaniowe Gminy Dębica | 83 |
| XIV.2. | Pomoc mieszkaniowa Gminy Dębica..... | 83 |
| XV. | NIERUCHOMOŚCI GRUNTOWE | 84 |
| XV.1. | Majątek gminy | 85 |
| XV.1.1. | Majątek własny Gminy Dębica na dzień 31 grudnia 2023 r. | 85 |
| XV.1.2. | Sprzedaż nieruchomości..... | 86 |
| XV.1.3. | Oddanie nieruchomości w dzierżawę, użytkowanie wieczyste, trwałe zarząd oraz użyczenie | 86 |
| XV.1.4. | Nabywanie nieruchomości na rzecz Gminy Dębica..... | 86 |
| XV.1.5. | Sprzedaż węgla dla gospodarstw domowych..... | 86 |
| XVI. | INFORMACJA O PODJĘTYCH UCHWAŁACH RADY GMINY DĘBICA I ICH REALIZACJI ZA 2023 ROK..... | 87 |
| XVII. | INFORMACJA O WYKONANYCH ZARZĄDZENIACH WÓJTA GMINY DĘBICA I ICH REALIZACJI ZA 2023 ROK | 87 |
| XVIII. | WNIOSKI KOŃCOWE | 88 |

WSTĘP

Celem przygotowania raportu było uzyskanie dokładnego wglądu w sytuację gospodarczą i społeczną Gminy Dębica. Zgromadzone zostały szczegółowe dane o aspektach funkcjonowania, dzięki temu zaistniała możliwość dokonania analizy poziomu rozwoju gminy na przestrzeni ostatnich kilku lat.

Raport ukazuje również trendy rozwojowe i jest podstawą do obiektywnej, opartej na faktach oceny możliwości dalszego rozwoju gminy.

Raport zawiera analizę następujących obszarów działalności gminy:

- demografia,
- finanse gminy,
- inwestycje gminne i inne zadania remontowe zrealizowane w sołectwach,
- działalność gospodarcza,
- warunki życia mieszkańców (infrastruktura techniczna: wodociągi, kanalizacja, drogi, gospodarka odpadami),
- zagospodarowanie przestrzenne,
- oświata.

I. CHARAKTERYSTYKA GMINY

I.1. Położenie i powierzchnia Gminy

Gmina Dębica położona jest w zachodniej części województwa podkarpackiego na pograniczu dwóch krain geograficznych, Pogórza Karpackiego z częścią Pogórza Dynowskiego i Kotliny Sandomierskiej. Dostępność ważnych szlaków komunikacyjnych jak autostrada A4, magistrala kolejowa Zgorzelec-Medyka czy bliskość lotnisk Kraków Balice i Rzeszów Jasionka przyczyniają się do rozwoju stref inwestycyjnych i przemysłu na tym terenie.

Gmina liczy 137,9 km² i zamieszkuje ją ponad 25,5 tys. osób.

I.2. Władze lokalne i gminne jednostki organizacyjne

Rada Gminy Dębica liczy 21 radnych. Przy Radzie działają następujące stałe komisje:

- Komisja Rozwoju Gospodarczego i Infrastruktury Technicznej- 4 osoby
- Komisja Infrastruktury Społeczno-Oświatowej- 5 osób
- Komisja Rewizyjna- 3 osoby
- Komisja Ochrony Środowiska i Rolnictwa- 5 osób
- Komisja Skarg, Wniosków i Petycji- 3 osoby

Schemat Organizacyjny Urzędu Gminy Dębica kształtuje się następująco:

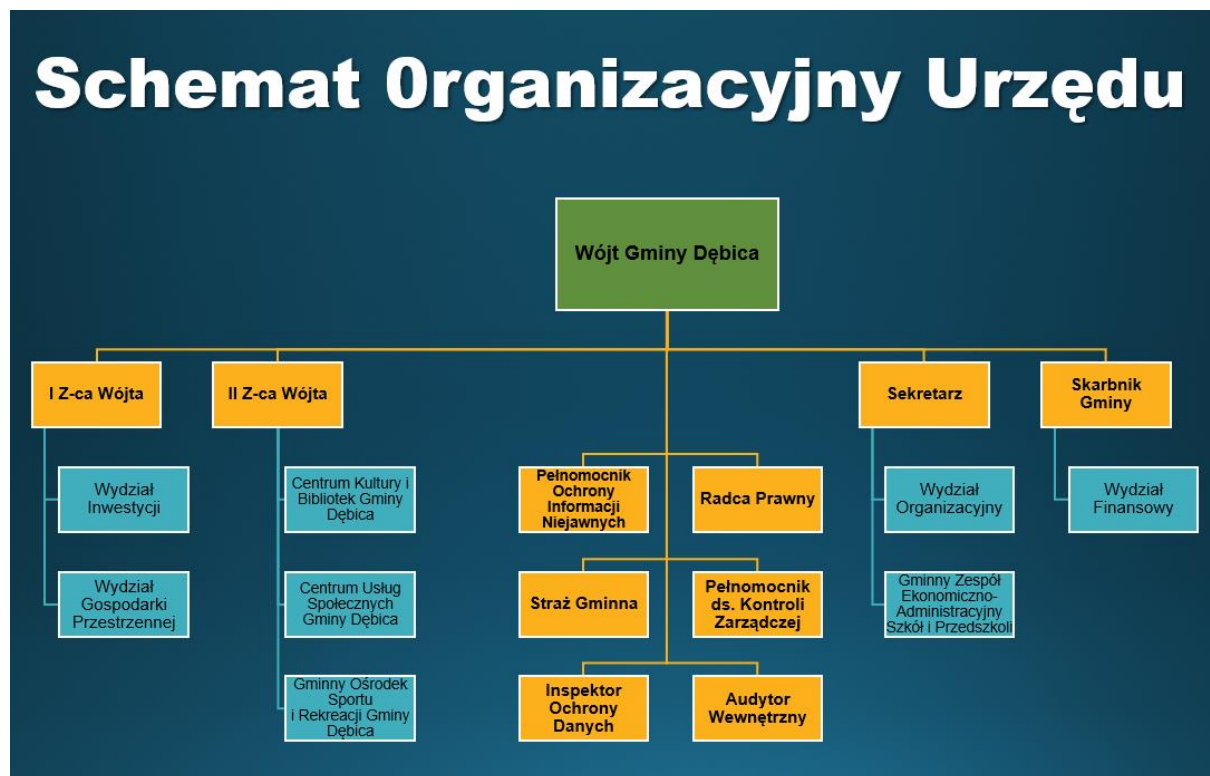

Gminne jednostki organizacyjne i spółki:

- 1) Centrum Usług Społecznych Gminy Dębica
- 2) Centrum Kultury i Bibliotek Gminy Dębica
- 3) Gminny Ośrodek Sportu i Rekreacji Gminy Dębica
- 4) Gminny Zespół Ekonomiczno - Administracyjny Szkół i Przedszkoli w Dębicy
- 5) Szkoły- 13 placówek
- 6) 2 Żłobki Gminne
- 7) Straż Gminna
- 8) Gminny Zakład Komunalny Sp. z o.o.
- 9) Przedsiębiorstwo Gospodarowania Odpadami Sp. z o.o.
- 10) Latoszyn Zdrój Sp. z o.o.
- 11) Centrum Opiekuńczo Mieszkalne w Kochanówce

I.3. Sołectwa

W granicach Gminy znajduje się 19 sołectw: Braciejowa, Brzeźnica, Brzeźnica Wola, Głobikowa, Gumniska, Kędzierz, Kochanówka, Kozłów, Latoszyn, Nagawczyzna, Paszczyna, Podgrodzie, Pustków, Pustków Krownice, Pustków-Osiedle, Pustynia, Stasiówka, Stobierna, Podgrodzie, Latoszyn, Stasiówka, Stobierna, Zawada.

I.4. Ludność i dynamika

I.4.1. Ludność na podstawie rejestru mieszkańców i ewidencji ludności

Ewidencja ludności opiera się na rejestracji określonych w ustawie z dnia 24 września 2010 r. o ewidencji ludności (tekst jednolity Dz. U. z 2022 r. poz. 1191 z późn. zm.) podstawowych danych identyfikujących tożsamość oraz status administracyjnoprawny osób fizycznych. Ewidencja ludności prowadzona jest w Powszechnym Elektronicznym Systemie Ewidencji Ludności, który stanowi rejestr PESEL oraz rejestrze mieszkańców prowadzonych w systemach teleinformatycznych. Rejestr mieszkańców jest prowadzony zgodnie z właściwością miejscową przez wójta, zwanego dalej "organem gminy". Rejestr mieszkańców gromadzi dane osób, które dokonały obowiązku meldunkowego na terenie gminy. Obowiązek meldunkowy polega na:

- zameldowaniu się w miejscu pobytu stałego lub czasowego;
- wymeldowaniu się z miejsca pobytu stałego lub czasowego;

- zgłoszeniu wyjazdu poza granice Rzeczypospolitej Polskiej oraz powrotu z wyjazdu poza granice Rzeczypospolitej Polskiej.

Pobytem stałym jest zamieszkanie w określonej miejscowości pod oznaczonym adresem z zamiarem stałego przebywania. Pobytem czasowym jest przebywanie bez zamiaru zmiany miejsca pobytu stałego w innej miejscowości pod oznaczonym adresem lub w tej samej miejscowości, lecz pod innym adresem.

| | 2015 | 2016 | 2017 | 2018 | 2019 | 2020 | 2021 | 2022 | 2023 |
|--|-------|-------|-------|-------|-------|-------|-------|-------|-------|
| zameldowani na pobyt stały ogółem, w tym: | 25448 | 25497 | 25615 | 25636 | 25703 | 25727 | 25650 | 25567 | 25563 |
| kobiety | 12743 | 12774 | 12843 | 12864 | 12898 | 12970 | 12942 | 12915 | 12935 |
| mężczyźni | 12705 | 12723 | 12772 | 12772 | 12805 | 12757 | 12708 | 12652 | 12628 |
| zameldowani na pobyt czasowy ogółem, w tym: | 165 | 153 | 178 | 170 | 169 | 147 | 128 | 132 | 149 |
| kobiety | 78 | 69 | 74 | 76 | 71 | 64 | 57 | 45 | 56 |
| mężczyźni | 87 | 84 | 104 | 94 | 98 | 83 | 71 | 87 | 93 |

Tabela nr 1. Ludność Gminy Dębica na podstawie danych z ewidencji ludności

Od 2015 r. liczba osób zameldowanych na pobyt stały w Gminie Dębica sukcesywnie wzrasta. W roku 2023 w porównaniu do 2015 odnotowano wzrost o 115 osób. Największą ilość osób zameldowanych na pobyt stały w badanym okresie odnotowano w roku 2020, w kolejnych latach liczba ta zaczęła spadać.

Liczba zameldowań na pobyt czasowy w Gminie Dębica od 2015 r. mieści się w przedziale 128-178 osób. W stosunku rocznym są to wahania rzędu kilku do kilkunastu osób ogółem.

| | Zameldowani na pobyt stały | | | Zameldowani na pobyt czasowy | | |
|--------------------|----------------------------|---------|-----------|------------------------------|---------|-----------|
| | Ogółem | Kobiety | Mężczyźni | Ogółem | Kobiety | Mężczyźni |
| Braciejowa | 847 | 409 | 438 | 2 | 0 | 2 |
| Brzeźnica | 3687 | 1831 | 1856 | 17 | 2 | 15 |
| Głobikowa | 608 | 307 | 301 | 3 | 1 | 2 |
| Gumniska | 1182 | 599 | 583 | 3 | 3 | 0 |
| Kędzierz | 286 | 134 | 152 | 4 | 2 | 2 |
| Kochanówka | 330 | 155 | 175 | 2 | 1 | 1 |
| Kozłów | 803 | 424 | 379 | 2 | 1 | 1 |
| Latoszyn | 1541 | 772 | 769 | 5 | 2 | 3 |
| Nagawczyzna | 2735 | 1392 | 1343 | 12 | 5 | 7 |

| | | | | | | |
|-----------------|-------|-------|-------|-----|----|----|
| Paszczyna | 1471 | 743 | 728 | 16 | 9 | 7 |
| Podgrodzie | 1706 | 850 | 856 | 9 | 7 | 2 |
| Pustków | 3043 | 1558 | 1485 | 30 | 4 | 26 |
| Pustków-Osiedle | 1967 | 1029 | 938 | 17 | 8 | 9 |
| Pustynia | 1535 | 806 | 729 | 16 | 4 | 12 |
| Stasiówka | 1424 | 722 | 702 | 3 | 2 | 1 |
| Stobierna | 1004 | 495 | 509 | 1 | 1 | 0 |
| Zawada | 1394 | 709 | 685 | 7 | 4 | 3 |
| Ogółem: | 25563 | 12935 | 12628 | 149 | 56 | 93 |

Tabela nr 2. Liczba ludności Gminy Dębica zameldowana na pobyt stały i pobyt czasowy w 2023 r.

Według danych z rejestru mieszkańców Gminy Dębica w 2023 r. liczba mieszkańców Gminy wyniosła 25563 osób. Najwięcej osób zameldowanych na pobyt stały było w miejscowości Brzeźnica, Pustków i Nagawczyna, natomiast na pobyt czasowy w Pustkowie, Pustkowie-Osiedlu i Brzeźnicy. Najmniej zameldowanych osób na pobyt stały odnotowano w miejscowościach Głębikowa, Kędzierz i Kochanówka, natomiast na pobyt czasowy w Stobiernej, Braciejowej, Kochanówce i Kozłowie. Biorąc pod uwagę strukturę płci więcej zameldowanych na pobyt stały było kobiet, natomiast na pobyt czasowy mężczyzn.

I.4.2. Urodzenia

| | Ogółem | Kobiety | Mężczyźni |
|-----------------|--------|---------|-----------|
| Braciejowa | 9 | 4 | 5 |
| Brzeźnica | 26 | 14 | 12 |
| Głębikowa | 10 | 7 | 3 |
| Gumniska | 9 | 3 | 6 |
| Kędzierz | 3 | 1 | 2 |
| Kochanówka | 4 | 0 | 4 |
| Kozłów | 6 | 4 | 2 |
| Latoszyn | 12 | 8 | 4 |
| Nagawczyna | 20 | 12 | 8 |
| Paszczyna | 9 | 4 | 5 |
| Podgrodzie | 16 | 7 | 9 |
| Pustków | 21 | 11 | 10 |
| Pustków-Osiedle | 9 | 3 | 6 |

| | | | |
|-----------|-----|-----|----|
| Pustynia | 10 | 6 | 4 |
| Stasiówka | 14 | 7 | 7 |
| Stobierna | 9 | 5 | 4 |
| Zawada | 8 | 4 | 4 |
| Ogółem | 195 | 100 | 95 |

Tabela nr 3. Urodzenia żywe w 2023 r. z podziałem na płeć i poszczególne miejscowości.

W 2023 r. najwięcej urodzeń odnotowano w miejscowościach Brzeźnica (26), Pustków (21) oraz Nagawczyzna (20). Z kolei najmniej urodzeń zarejestrowano w miejscowościach Kędzierz (3) i Kochanówka (4).

I.4.3. Zgony

| | Zgony | | |
|-----------------|-------|------|---------|
| | 2015 | 2023 | Różnica |
| Braciejowa | 5 | 7 | +2 |
| Brzeźnica | 20 | 22 | +2 |
| Głobikowa | 5 | 4 | -1 |
| Gumniska | 10 | 15 | +5 |
| Kędzierz | 1 | 1 | 0 |
| Kochanówka | 2 | 9 | +7 |
| Kozłów | 4 | 8 | +4 |
| Latoszyn | 12 | 13 | +1 |
| Nagawczyzna | 10 | 15 | +5 |
| Paszczyna | 11 | 13 | +2 |
| Podgrodzie | 9 | 8 | -1 |
| Pustków | 31 | 26 | -5 |
| Pustków-Osiedle | 12 | 14 | +2 |
| Pustynia | 12 | 16 | +4 |
| Stasiówka | 6 | 10 | +4 |
| Stobierna | 11 | 9 | -2 |
| Zawada | 9 | 11 | +2 |
| Ogółem: | 170 | 201 | +31 |

Tabela nr 4. Zgony z podziałem na poszczególne miejscowości

W 2023 r. odnotowano 201 zgonów mieszkańców Gminy Dębica. Najwięcej zmarło osób zameldowanych w najliczniejszych miejscowościach gminy. W stosunku do roku 2015 zmarło o 31 osób więcej. Liczba zgonów najbardziej wzrosła w miejscowościach: Gumniska, Kochanówka i Nagawczyna.

II. FINANSE

II.1. Dochody ogółem i w podziale na bieżące i majątkowe

Dochody ogółem i w podziale na bieżące i majątkowe – plan, plan po zmianach, wykonanie, w tym:

- 1) Udział dochodów własnych w dochodach ogółem
- 2) Dynamika wykonania PIT, CIT i PN (podatku od nieruchomości)
- 3) Dotacje zewnętrzne z udziałem środków europejskich pozyskane spoza budżetu gminy

Wskaźnik struktury dochodów własnych (między innymi podatki lokalne, dochody z majątku, udziały w dochodach podatkowych budżetu państwa) informuje o samodzielności finansowej gminy w generowaniu dochodów własnych. Wzrost wartości wskaźnika oznacza większą atrakcyjność gminy dla poszczególnych podmiotów gospodarczych funkcjonujących w gminie. Spadek wskaźnika świadczy o słabnącej atrakcyjności gminy dla potencjalnych inwestorów.

| 2023 rok | Plan | Plan po zmianach | Wykonanie |
|--------------------------------|----------------|------------------|----------------|
| Dochody ogółem, z tego: | 133 023 587,16 | 126 002 390,87 | 131 488 196,92 |
| dochody bieżące | 110 363 762,71 | 111 188 757,29 | 115 303 394,54 |
| dochody majątkowe | 22 659 824,45 | 14 813 633,58 | 16 184 802,38 |

Tabela nr 5. Dochody ogółem i w podziale na bieżące i majątkowe– plan, plan po zmianach, wykonanie.

| Wykonanie | 2018 | 2019 | 2020 | 2021 | 2022 | 2023 |
|--------------------------------|----------------|----------------|-------------|----------------|----------------|----------------|
| Dochody ogółem, z tego: | 116 495 360,83 | 121 284 903,78 | 126 180 441 | 135 937 890,98 | 134 851 197,81 | 131 488 196,92 |
| dochody bieżące | 100 174 181,89 | 111 099 160,20 | 107 200 473 | 130 862 183,81 | 128 281 536,54 | 115 303 394,54 |
| dochody majątkowe | 16 321 178,94 | 10 185 743,58 | 18 979 968 | 5 075 707,17 | 6 569 661,27 | 16 184 802,38 |

Tabela nr 6. Wykonanie dochodów

Wielkość dochodów własnych gminy świadczy o samodzielności finansowej samorządu i niezależności od środków przekazywanych z budżetu państwa

| Dochody własne: | 2018 | 2019 | 2020 | 2021 | 2022 | 2023 |
|---------------------------|---------------|---------------|---------------|---------------|---------------|---------------|
| Wykonanie | 38 741 606,47 | 46 030 229,90 | 51 805 456,17 | 54 638 423,19 | 57 598 080,38 | 61 613 221,69 |
| Udział w dochodach ogółem | 33,3% | 37,95% | 36,70 % | 40,19% | 42,71% | 46,86% |

Tabela nr 7. Udział dochodów własnych w dochodach ogółem

Wskaźnik udziału gminy w podatkach stanowiących dochód budżetu państwa (PIT i CIT) obrazuje wielkość, a w układzie analizy dynamicznej, dynamikę zmian w czasie w wielkości tego rodzaju dochodów ogółem.

| Wykonanie | 2021 | Dynamika 2021/2020 | 2022 | Dynamika 2022/2021 | 2023 | Dynamika 2023/2022 |
|--------------------------|---------------|--------------------|---------------|--------------------|---------------|--------------------|
| PIT | 23 905 721 | 113,39% | 23 317 719,86 | 97,54% | 19 993 464,00 | 85,74% |
| CIT | 3 900 250,02 | 141,32% | 3 340 121,00 | 85,64% | 5 658 426,00 | 169,41% |
| Podatek od nieruchomości | 15 124 501,22 | 108,40% | 17 032 070,59 | 112,61% | 19 609 374,27 | 115,13% |

Tabela nr 8. Dynamika wykonania PIT – podatku dochodowego od osób fizycznych, CIT – podatku dochodowego od osób prawnych i podatku od nieruchomości

Wskaźnik wykonania dotacji celowych z udziałem środków z budżetu Unii Europejskiej pokazuje w jakim stopniu gmina finansuje określone zadania z pozyskanych środków zewnętrznych.

| Dotacje zewnętrzne z udziałem środków europejskich | 2018 | 2019 | 2020 | 2021 | 2022 | 2023 |
|--|---------------|--------------|---------------|--------------|--------------|--------------|
| Wykonanie | 14 188 719,46 | 5 892 569,17 | 16 079 482,74 | 1 618 411,42 | 5 695 171,63 | 2 859 526,13 |
| Udział w dochodach ogółem | 12,2% | 4,85% | 11,39% | 1,19% | 4,22% | 2,17% |

Tabela nr 9. Dotacje zewnętrzne z udziałem środków europejskich pozyska spoza budżetu gminy

II.2. Wydatki ogółem i w podziale na bieżące i majątkowe

Udział wydatków majątkowych w wydatkach ogółem. W wydatkach ogółem przedstawiono udział wydatków bieżących i majątkowych oraz zmiany ich wartości w czasie. Wzrost wartości wydatków majątkowych decyduje o możliwościach rozwojowych gminy.

| 2023 rok | Plan | Plan po zmianach | Wykonanie |
|-------------------------|----------------|------------------|----------------|
| Wydatki ogółem, z tego: | 134 263 141,87 | 139 186 419,59 | 131 357 527,82 |
| wydatki bieżące | 102 251 742,63 | 105 022 009,54 | 99 513 367,88 |
| wydatki majątkowe | 32 011 399,24 | 34 164 410,05 | 31 844 159,94 |

Tabela nr 10. Wydatki ogółem i w podziale na bieżące i majątkowe – plan, plan po zmianach, wykonanie w 2023 r.

| Wykonanie | 2020 | 2021 | 2022 | 2023 |
|-------------------------|----------------|----------------|----------------|----------------|
| Wydatki ogółem, z tego: | 124 651 995,89 | 132 192 565,64 | 132 734 515,26 | 131 357 527,82 |
| wydatki bieżące | 92 452 568,89 | 108 985 093,31 | 115 420 232,40 | 99 513 367,88 |
| wydatki majątkowe | 32 199 427,00 | 23 207 472,33 | 17 314 282,86 | 31 844 159,94 |

Tabela nr 11. Wydatki ogółem i w podziale na bieżące i majątkowe – wykonanie

| Wydatki majątkowe | 2020 | 2021 | 2022 | 2023 |
|---------------------------|---------------|---------------|---------------|---------------|
| Wykonanie | 37 330 970,13 | 23 207 472,33 | 17 314 282,86 | 31 844 159,94 |
| Udział w wydatkach ogółem | 26,97% | 17,56% | 13,04% | 34,24% |

Tabela nr 12. Udział wydatków majątkowych w wydatkach ogółem

II.3. Zadłużenie gminy

Na koniec 2023 roku zadłużenie gminy z tytułu wcześniej zaciągniętych kredytów i pożyczek wyniosło **6 773 151 zł**.

| Lata | Raty kapitałowe | Wydatki na obsługę długu |
|--------|-----------------|--------------------------|
| 2024 | 1 205 821 | 380 000 |
| 2025 | 850 000 | 284 000 |
| 2026 | 850 000 | 215 000 |
| 2027 | 850 000 | 150 000 |
| 2028 | 850 000 | 132 000 |
| 2029 | 920 230 | 105 000 |
| Ogółem | 5 526 051,00 | 1 266 000 |

Tabela nr 13. spłat pożyczek i kredytów wcześniej zaciągniętych i obsługi zadłużenia następane

II.4. Prognoza nadwyżki operacyjnej na najbliższe lata

| Lata | Różnica między dochodami bieżącymi, a wydatkami bieżącymi | Wskaźnik planowanej łącznej kwoty spłaty zobowiązań, do dochodów przypadających na dany rok | Dopuszczalny wskaźnik spłaty zobowiązań obliczony w oparciu o wykonanie roku poprzedzającego pierwszy rok prognozy |
|------|---|---|--|
| 2024 | 13 691 637 | 1,55% | 20,24% |
| 2025 | 13 754 000 | 1,07% | 18,62% |
| 2026 | 14 179 000 | 0,98% | 17,32% |
| 2027 | 14 915 000 | 0,89% | 16,32% |
| 2028 | 15 524 000 | 0,85% | 14,76% |
| 2029 | 15 993 000 | 0,87% | 13,04% |

Tabela nr 14. Prognoza nadwyżki operacyjnej na najbliższe lata

II.5. Wynik budżetu

Na koniec 2023 r. wystąpiła nadwyżka budżetowa w wysokości **130 669,10 zł.**

II.6. Majątek gminy 2018-2023

| | 2018 | 2019 | 2020 | 2021 | 2022 | 2023 |
|---|----------------|----------------|----------------|----------------|----------------|----------------|
| Wartość mienia stan na 31 grudnia z tego: | 292 682 593,13 | 300 356 214,20 | 326 575 834,06 | 331 983 435,27 | 329 410 103,47 | 356 581 453,43 |
| Aktywa trwale, w tym: | 285 727 415,74 | 292 985 270,91 | 318 743 329,26 | 323 772 045,77 | 320 625 678,82 | 343 726 084,75 |
| - grunty | 10 341 265,74 | 10 669 085,74 | 12 134 391,99 | 13 758 566,99 | 13 707 981,25 | 15 416 632,39 |
| - budynki, lokale i obiekty inżynierii lądowej i wodnej | 222 830 236,32 | 237 891 327,32 | 240 877 835,09 | 257 730 436,25 | 251 546 751,03 | 267 759 666,34 |
| Aktywa obrotowe | 6 955 177,39 | 7 370 943,29 | 7 832 504,80 | 8 211 389,50 | 8 784 424,65 | 12 855 368,68 |

Tabela nr 15. Wartość mienia Gminy Dębica

III. INWESTYCJE

III.1. Programy lata 2010 - 2023.

| Nazwa programu | Miejscowości objęte programem | Lata realizacji | Kwota |
|--|---|-----------------|--------------|
| PROGRAM DROGOWNICTWO W GMINIE DĘBICA | Zawada, Stobierna, Stasiówka, Braciejowa, Gumniska, Głobikowa, Latoszyn, Podgrodzie, Nagawczyna, Pustków, Paszczyzna, Pustynia, Kozłów, Brzeźnica, Kochanówka, Kędzierz, Pustków Osiedle | 2010-2023 | 88,79 mln zł |
| PROGRAM OŚWIETLENIE DROGOWE | Zawada, Stobierna, Stasiówka, Braciejowa, Głobikowa Gumniska, Latoszyn, Podgrodzie, Nagawczyna, Pustków, Paszczyzna, Pustynia, Kozłów, Brzeźnica, Brzeźnica Wola, Kochanówka, Kędzierz, Pustków-Osiedle, Pustków Krownice | 2014-2023 | 4 mln zł |
| PROGRAM POWÓDŹ | Zawada, Stobierna, Stasiówka, Braciejowa, Gumniska, Głobikowa, Latoszyn, Podgrodzie, Nagawczyna, Pustków, Paszczyzna, Pustynia, Kozłów, Brzeźnica, Kochanówka | 2010-2021 | 16,1 mln zł |
| PROGRAM WODOCIĄGOWANIA TERENÓW GÓRSKICH | Zawada, Stobierna, Stasiówka, Braciejowa, Gumniska, Latoszyn, Podgrodzie, Nagawczyna, Głobikowa | 2010-2021 | 35,5 mln zł |
| PROGRAM KANALIZOWANIA TERENÓW GÓRSKICH | Zawada, Stobierna, Stasiówka, Latoszyn, Podgrodzie, Nagawczyna, Gumniska, Braciejowa | 2010-2023 | 27,7 mln zł |
| PROGRAM UZUPEŁNIANIA SIECI WOD-KAN W PÓLNOCNEJ CZĘŚCI GMINY | Pustków Osiedle, Brzeźnica, Pustków, Kozłów, Kędzierz, Paszczyzna, Kochanówka, Brzeźnica, Dąbrówki - Wieloncza | 2010-2023 | 6,6 mln zł |
| PROGRAM ZAGOSPODAROWANIA PRZESTRZENI PUBLICZNEJ | Place zabaw w Braciejowej, Kochanówce, Kozłowie, Pustkowie-Krownicach, Pustkowie, Brzeźnicy Woli, Gumniskach, Kędzierzu, Głobikowej, Brzeźnicy Woli, Stobiernej, Pustkowie-Osiedlu, Podgrodziu, Latoszynie, Podgrodziu, Pustyni, Zawadzie, Stasiówce, park wiejski w Pustkowie, Nagawczynie i Zawadzie, OSA w Nagawczynie, park w Pustkowie – Osiedlu, Miasteczko Ruchu Drogowego w Pustkowie – Osiedlu, Park Zdrojowy, | 2010-2023 | 12,1 mln zł |
| OŚWIATA | Remonty szkół oraz przedszkoli na terenie Gminy Dębica, żłobek w Brzeźnicy, żłobek w Nagawczynie, przedszkole w Braciejowej, żłobek w Pustkowie – Osiedlu, | 2010-2023 | 14,7 mln zł |
| PROGRAM SALE GIMNASTYCZNE | Podgrodzie, Głobikowa, Pustków, Stobierna | 2011-2023 | 11,7 mln zł |
| PROGRAM BOISK | Kochanówka, Paszczyzna, Pustynia, Brzeźnica, Gumniska, Pustynia, Kędzierz, Stasiówka, Brzeźnica, Paszczyzna Bieżnia w Pustkowie - Osiedlu Pump - track w Pustkowie – Osiedlu, Latoszyn, Podgrodzie, Kozłów, „orlik” w Pustkowie, Pump-track w Pustkowie, Zawada, Skate – Park w Pustkowie - Osiedlu | 2011-2023 | 5,7 mln zł |
| PROGRAM ZDROWOTNY | Remonty w przychodniach na terenie Gminy Dębica, Przychodnia w Latoszynie, basen zdrojowy w Latoszynie, | 2011-2023 | 11,7 mln zł |

| | | | |
|----------------------------------|--|-----------|-------------|
| | Ośrodek Zdrowia w Braciejowej, I etap Ośrodka Zdrowia w Pustyni | | |
| PROGRAM USŁUG SPOŁECZNYCH | Paszczyna, Stobierna, Zawada Głobikowa, Paszczyna, budynki użyteczności publicznej, budynek Urzędu Gminy, basen w Pustkowie-Osiedlu, park zdrojowy w Latoszynie, składowisko w Paszczynie, Dom Kultury w Nagawczynie, biblioteka w Latoszynie, COM w Kochanówce | 2010-2023 | 47,5 mln zł |
| PROGRAM REWITALIZACJI | Przebudowa drogi powiatowej nr 1284R Pustków- Osiedle od km 5 + 200 do km 6 + 150, Remont budynku socjalnego nr 47 w Pustkowie-Osiedlu; Budowa obiektów małej architektury (Skate-Park) w miejscowości Pustków-Osiedle | 2019-2022 | 3,4 mln zł |
| OSP | Remonty oraz wyposażenie jednostek OSP na terenie Gminy Dębica, remiza Nagawczyna – przebudowa oraz wyposażenie | 2010-2023 | 5,5 mln zł |

III.2. Inwestycje realizowane w 2023r.

| Nazwa inwestycji | Rok rozpoczęcia | Rok zakończenia | Kwota w 2022 (zł) | Z budżetu (zł) | Dofinansowanie |
|--|-----------------|-----------------|-------------------|----------------|---------------------------|
| Budowa Ośrodka Zdrowia w Pustyni (etap I) | 2021 | 2025 | 200 000,00 | 200 000,00 | - |
| Adaptacja Ośrodka Zdrowia w gumniskach na lokale mieszkalne | 2022 | 2023 | 299 787,45 | 299 787,45 | - |
| Rozbudowa remizy OSP w Stasiówce | 2021 | 2024 | 499 993,17 | 499 993,17 | - |
| Budowa Centrum Zarządzania Kryzysowego jednostkami OSP w gminie Dębica | 2022 | 2025 | 312 063,96 | 312 063,96 | - |
| Rozbudowa budynku szkoły o sale gimnastyczną w Gumniskach | 2022 | 2026 | 486,00 | 486,00 | - |
| Budowa Centrum mieszkalnego w m. Kochanówka | 2021 | 2023 | 2 208 596,79 | 736 289,95 | 1 472 306,84 zł (MRiPS) |
| Place zabaw i tereny rekreacyjne | 2023 | 2023 | 709 231,00 | 709 231,00 | - |
| Budowa infrastruktury rekreacyjno – turystycznej Latoszyn Zdrój | 2022 | 2023 | 263 084,00 | 98 283,00 | 164 801,00 (LGD) |
| Przebudowa boiska wielofunkcyjnego o nawierzchni poliuretanowej w Kozłowie | 2022 | 2023 | 547 745,62 | 447 745,62 | 100 000,00 (MSiT) |
| Budowa ogrodów tematycznych w Parku Zdrojowym w Latoszynie Zdroju | 2022 | 2023 | 5 381 651,61 | 481 651,61 | 4 900 000,00 (Polski Ład) |
| Poprawa funkcjonalności Zakładu Przyrodoleczniczego w Latoszynie Zdroju | 2022 | 2023 | 1 532 912,73 | 283 764,27 | 1 249 148,46 (Polski Ład) |
| Budowa obiektów małej architektury w Stasiówce | 2022 | 2023 | 177 795,00 | 68 225,00 | 109 570,00 (LGD) |
| Adaptacja części budynku B w ZSzoI w Pustkowie – Osiedlu na oddział przedszkolny | 2023 | 2023 | 306 641,43 | 306 641,43 | - |

| | | | | | |
|---|------|------|--------------|------------|-----------------------------|
| Monitoring na terenie Gminy Dębica | 2022 | 2023 | 93 962,96 | 93 962,96 | - |
| Budowa budynku klubu sportowego przy stadionie w Zawadzie | 2023 | 2023 | 239 610,00 | 239 610,00 | - |
| Przebudowa budynku wielofunkcyjnego w Braciejowej | 2023 | 2023 | 269 923,63 | 269 923,63 | - |
| Rozbudowa budynku wielofunkcyjnego w Zawadzie | 2023 | 2025 | 19 550,00 | 19 550,00 | - |
| Przebudowa instalacji c.o. i pomieszczeń w Zespole Szkół w Pustyni | 2023 | 2023 | 264 991,46 | 264 991,46 | - |
| Adaptacja (remont i przebudowa) pomieszczeń w istniejącym budynku przedszkola w Pustkowie – Osiedlu wraz z zakupem wyposażenia w celu utworzenia nowego oddziału żłobka | 2023 | 2023 | 1 040 464,76 | 124 808,60 | 915 656,16 (KPO/MALUCH+) |
| Budowa budynku Domu Zdrojowego Latoszyn - Zdrój | 2023 | 2026 | 148 655,00 | 148 655,00 | - |
| Wykonanie utwardzenia terenu przy budynku Urzędu Gminy | 2023 | 2023 | 68 900,00 | 68 900,00 | - |
| Wykonanie przyłącza kanalizacji sanitarnej do budynku Urzędu Gminy | 2023 | 2023 | 49 200,00 | 49 200,00 | - |
| Wymiana kotła w budynku Urzędu Gminy | 2023 | 2023 | 50 000,00 | 50 000,00 | - |
| Przebudowa instalacji c.o. w budynkach OSP Paszczyna, Brzeźnica Wola oraz Pustków Krownice | 2023 | 2023 | 80 000,00 | 80 000,00 | - |
| Rozwój zielono – niebieskiej infrastruktury obiegu wody i zieleni w Uzdrowisku Latoszyn, miejscowości uzdrowskiej Latoszyn i Podgrodzie | 2023 | 2025 | 109 883,28 | 109 883,28 | - |
| Wykonanie obiektu kontenerowego mieszkalnego | 2023 | 2023 | 164 311,97 | 164 311,97 | - |
| Przebudowa schodów zewnętrznych przy budynku remizy OSP w Pustkowie | 2023 | 2023 | 29 766,00 | 29 766,00 | - |
| Przebudowa Domu Kultury w Paszczynie | 2023 | 2024 | 19 900,00 | 19 900,00 | - |
| Przebudowa Domu Kultury w Brzeźnicy Woli | 2023 | 2024 | 24 900,00 | 24 900,00 | - |

| | | | | | |
|--|------|------|--------------|------------|----------------------------|
| Rozbudowa sieci kanalizacji sanitarnej wraz z przepompowniami oraz przyłączami do budynków mieszkalnych w m. Latoszyn, Gumniska i Braciejowa – etap I | 2022 | 2024 | 4 137 357,77 | 40 957,77 | 4 096 400,00 Polski Ład |
| Rozbudowa sieci kanalizacji sanitarnej wraz z przepompowniami oraz przyłączami do budynków mieszkalnych w m. Latoszyn, Gumniska i Braciejowa – etap II | 2023 | 2024 | 491 098,59 | 491 098,59 | - |
| Wykonanie dokumentacji i odcinków sieci wod - kan na terenie Gminy Dębica | 2023 | 2023 | 214 097,00 | 214 097,00 | - |

III.3. Oświetlenie drogowe

| Lp. | Nazwa zadania | Data realizacji | Poniesione nakłady |
|--|--|-----------------|--------------------|
| 1 | Budowa sieci oświetlenia drogowego: montaż 50 szt. lamp sodowych oraz 67 szt. lamp typu LED (na majątku Gminy Dębica) | 2014-2015 | 746 376,53 zł |
| 2 | Budowa sieci oświetlenia drogowego: montaż 12 szt. lamp sodowych oraz 111 szt. lamp typu LED (w tym na majątku Gminy 53 szt. lamp typu LED) | 2016 | 503 832,90 zł |
| 3 | Budowa sieci oświetlenia drogowego: montaż 90 szt. lamp typu LED | 2017 | 408 745,19 zł |
| 4 | Budowa sieci oświetlenia drogowego: montaż 90 szt. lamp typu LED | 2018 | 432 672,78 zł |
| 5 | Budowa sieci oświetlenia drogowego: montaż 46 szt. lamp typu LED | 2019 | 259 872,23 zł |
| 6 | Budowa nowych punktów oświetlenia drogowego: 46 szt. lamp typu LED oraz 26 szt. lamp typu LED (na majątku Gminy Dębica) | 2020 | 362 327,25 zł |
| 7 | Zabudowa 59 szt. lamp oświetlenia drogowego typu LED i wymiana 2 szt. opraw sodowych na oprawy typu LED | 2021 | 243 161,16 zł |
| 8 | Budowa nowych punktów oświetlenia drogowego: montaż 52 szt. lamp typu LED (w tym 25 szt. opraw typu LED na majątku własnym Gminy Dębica) | 2022 | 469 435,74 zł |
| 9 | Budowa nowych punktów oświetlenia drogowego: montaż 50 szt. lamp typu LED (w tym w tym 36 szt. opraw typu LED na majątku własnym Gminy Dębica) | 2023 | 499 597,95 zł |
| Łącznie: 639 szt. lamp typu LED, 62 szt. lamp sodowych | | | 3 926 021,73 zł |

Budowa nowych punktów oświetlenia drogowego w 2023r.:

| Lp. | Miejscowość | Zakres rzeczowy | Wartość | Źródło finansowania |
|-----|--|---|--------------|---------------------|
| 1 | Pustków - wzdłuż drogi gminnej dz. nr ewid. 1910 | dł. sieci napowietrznej: 155m, ilość opraw: 4 szt. typu LED, ilość słupów: 5 szt. | 34 478,39 zł | |
| 2 | Brzeźnica - wzdłuż drogi gminnej ul. Sosnowej | dł. sieci napowietrznej: 235m, ilość opraw: 4 szt. typu LED, ilość słupów: 7 szt. | 46 448,76 zł | |
| 3 | Nagawczyna | dł. sieci napowietrznej: 247m, ilość opraw: 4 szt. typu LED, | 48 767,30 zł | |

| | | | | |
|-----------------|--|---|----------------------|----------------------------|
| | - wzdłuż drogi gminnej - sięgacz od placu zabaw w kier. ogródków działkowych | ilość słupów: 8 szt. | | Środki własne Gminy Dębica |
| 4 | Brzeźnica - wzdłuż drogi gminnej ul. Miedzianej | dł. sieci napowietrznej: 333m, ilość opraw: 5 szt. typu LED, ilość słupów: 7 szt. | 47 857,10 zł | |
| 5 | Stobierna - wzdłuż drogi powiatowej nr 1300R Stasiówka – Łupiny od zatoki autobusowej w kier. granicy Gminy | dł. sieci napowietrznej: 640m, dł. sieci kablowej: 141m, ilość opraw: 9 szt. typu LED, wymiana 5 szt. słupów teletechnicznych na żerdź wirowaną | 75 448,56 zł | |
| 6 | Kochanówka wzdłuż drogi gminnej dz. nr ewid. 2582 - oświetlenie ringu na „Dąbrówkach” w kier. ogródków działkowych | Etap I: dł. sieci: napowietrzna: 200m, kablowa: 100m, ilość opraw: 4 szt., typu LED, ilość słupów: 5 szt. Etap II: dł. sieci: napowietrzna: 200m, ilość opraw: 3 szt. typu LED, ilość słupów: 5 szt. | 107 313,81 zł | |
| 7 | Stasiówka - wzdłuż drogi powiatowej nr 1296R Wielopole-Dębica | dł. sieci napowietrznej: 337m, ilość opraw: 3 szt. typu LED, | 29 144,05 zł | |
| 8 | Latoszyn - wzdłuż drogi gminnej od mostu wzdłuż rzeki | dł. sieci napowietrznej: 484m ilość opraw: 9 szt. typu LED ilość słupów: 8 szt. | 87 842,95 zł | |
| 9 | Teren Gminy Dębica: (Podgrodzie, Pustynia, Brzeźnica) | - dogęszczenie 5 szt. opraw typu LED na istniejącej sieci nN i dobudowa przewodu oświetlenia ulicznego na istniejących słupach energetycznych | 22 297,03 zł | |
| Łącznie: | | | 499 597,95 zł | |

**Projekty techniczne zlecone do opracowania w 2022/2023r. i w 2023r.
na budowę nowych punktów oświetlenia drogowego na terenie Gminy Dębica:**

| Lp. | Miejscowość | Wartość |
|---------------|---|---------------------|
| 1 | Brzeźnica (ul. Sosnowa) | 2 398,50 zł |
| 2 | Nagawczyna wzdłuż dróg gminnych dz. nr ewid. 880/27, 881/26, 881/45, 881/54 | 3 535,00 zł |
| 3 | Paszczyna wzdłuż drogi powiatowej nr 1286R Lubzina-Paszczyna w kier. Skrzyszowa | 1 767,50 zł |
| 4 | Zawada wzdłuż drogi krajowej nr 94 oraz wzdłuż ścieżki w kier. kładki | 7 035,00 zł |
| 5 | Pustków wzdłuż drogi gminnej dz. nr ewid. 1910 | 2 398,50 zł |
| 6 | Brzeźnica wzdłuż drogi gminnej ul. Leśna | 11 070,00 zł |
| 7 | Paszczyna wzdłuż drogi gminnej w kier. cmentarza | 10 455,00 zł |
| 8 | Podgrodzie wzdłuż drogi gminnej dz. nr ewid. 321/5 | 4 920,00 zł |
| Razem: | | 43 579,50 zł |

Remonty sieci oświetlenia drogowego w 2023r.:

- Remont sieci napowietrznej elektroenergetycznej na dz. nr ewid. 42/21, 42/22 w miejscowości Podgrodzie

Wartość: 20 910 zł

- Remont oświetlenia drogowego wzdłuż drogi gminnej dz. nr ewid. 38/9 w miejscowości Nagawczyna

Wartość: 1 968,00 zł

- Naprawa oświetlenia parkowego w miejscowości Pustków-Osiedle

Wartość 2 000 zł (w ramach środków funduszu sołeckiego)

Łączne nakłady: 24 878 zł**Konserwacja i eksploatacja oświetlenia drogowego na terenie Gminy Dębica w latach 2019-2023r.:**

- W ramach umów świadczenia usług konserwacji i eksploatacji oświetlenia drogowego na terenie Gminy Dębica zawartych pomiędzy Gminą Dębica firmą TAURON Nowe Technologie S.A. o/Bochnia zrealizowano:

| Lp. | Zakres | Rok realizacji |
|-----|---|----------------|
| 1 | Wymiana 50 szt. lamp sodowych na 50 szt. lamp typu LED na terenie m. Brzeźnica i Pustków - Osiedle | 2019 |
| 2 | Wymiana 53 szt. lamp sodowych na 53 szt. lamp typu LED wzdłuż drogi wojewódzkiej i częściowo wzdłuż drogi powiatowej w m. Pustków oraz w rejonie drogi gminnej prowadzącej w kier. Zespołu Szkół w m. Pustków | 2020 |
| 3 | Zabudowano oprawę sodową nad przejściem dla pieszych w ciągu DW nr 985 obok Remizy w m. Pustynia | 2020 |
| 4 | Zabudowano oprawę sodową wraz z wysięgnikiem obok przejścia dla pieszych ciągu DW nr 985 obok Zespołu Szkół w m. Pustynia | 2020 |
| 5 | Zabudowano oprawę sodową i skierowano w kier. przejścia dla pieszych w ciągu DW nr 985 w rejonie skrzyżowania na Paszczyne w m. Brzeźnica | 2020 |
| 6 | Wymiana oprawy sodowej na oprawę typu LED obok przejścia dla pieszych ciągu DW nr 985 w rejonie wiaty przystankowej na przysiółku „Zamoście” w m. Pustków | 2020 |
| 7 | Wymiana lampy sodowej na lampę typu LED, skierowano lampę wraz z wysięgnikiem na przejście dla pieszych w ciągu DW nr 985 w rejonie Zespołu Szkół w m. Brzeźnica | 2020 |
| 8 | Wymiana 53 szt. opraw sodowych na 53 szt. lampy typu LED na terenie m. Brzeźnica na odcinku DW nr 985 od granicy z m. Pustków do skrzyżowania na Paszczyne | 2021 |
| 9 | Wymiana 55 szt. opraw sodowych na 55 szt. opraw typu LED Paszczyzna: - wzdłuż drogi powiatowej od Centrum Paszczyzna do granicy z Lubziną wraz z sięgaczem „Górki” w Paszczyne - wzdłuż drogi powiatowej od Centrum Paszczyzna w kier. wiaduktu autostradowego - wzdłuż drogi powiatowej od Centrum Paszczyzna do granicy ze Skrzyszowem Brzeźnica: - wzdłuż drogi powiatowej od drogi wojewódzkiej nr 985 do skrzyżowania z ul. Kryształową | 2022 |
| | Wymiana 60 szt. opraw sodowych na 60 szt. opraw typu LED: Pustków: - wzdłuż drogi powiatowej nr 1282R Pustków-gr. powiatu-Wola Ociecka na odcinku drogi od skrzyżowania na cmentarz w kier. stadionu sportowego - 28 szt., wzdłuż drogi powiatowej nr 1281R Męciszów-Kochanówka (w rejonie posesji Pustków nr 265) - 1 szt. Pustynia: - w ciągu drogi wojewódzkiej nr 985 Mielec-Dębica na odcinku drogi od ronda do skrzyżowania z ul. Metalowców - 10 szt. Pustynia i Kozłów: - w ciągu drogi wojewódzkiej nr 985 Mielec-Dębica na odcinku drogi od ronda do skrzyżowania z drogą gminną dz. nr ewid. 1544 - 11 szt. Brzeźnica: - w ciągu drogi gminnej ul. Młynarskiej - 10 szt. | 2023 |

Świadczenie usług oświetlenia ulicznego w 2023r.:

- z tytułu eksploatacji i konserwacji sieci i urządzeń oświetlenia ulicznego na sieci wydzielonej na terenie Gminy Dębica i stanowiącej własność Gminy Dębica poniesiono koszty w wysokości **24 435,18 zł**

- z tytułu bieżącego utrzymania infrastruktury oświetleniowej na terenie Gminy Dębica poniesiono wydatki w kwocie **47 982,30 zł**. Zakres polegał na wymianie wyeksploatowanych opraw sodowych na oprawy typu LED w m. Podgrodzie, Pustków-Osiedle i Zawada w ilości 17 szt., wymianie uszkodzonych słupów elektroenergetycznych parkowych, wykonaniu numeracji słupów oświetleniowych stanowiących majątek własny Gminy Dębica oraz wycince konarów drzew wrastających w sieć energetyczną (oświetleniową) i zasłaniających oprawy oświetleniowe.

III.4. Drogownictwo

| Nazwa inwestycji | Rok rozpoczęcia | Rok zakończenia | Kwota [zł] |
|--|-----------------|-----------------|---|
| Przebudowa dróg gminnych na terenie Gminy Dębica w ramach zadania „Chodniki i drogi” | 2023 | 2023 | 2 865 857,28 zł |
| Budowa chodnika w m. Nagawczyna w ramach zadania: Budowa drogi dla pieszych – przebudowa drogi gminnej nr 133040R w m. Nagawczyna etap II w km0+531 – 0+832 | 2023 | - | 393 630,68 zł (304 013,56 zł rok 2023) |
| „Przebudowa drogi w m. Podgrodzie w ramach zadania: Przebudowa drogi gminnej nr 106353R w KM 0+014,27 – 0+942,75 w m Podgrodzie” | 2022 | 2023 | 1 877 096,69 zł |
| Budowa i modernizacja drogi dojazdowej do gruntów rolnych w obrębie Podgrodzie, dz. o nr ewid. 542 | 2023 | 2023 | 168 476,88 zł |
| Przebudowa dróg (Polski Ład) w ramach zadania: Poprawa infrastruktury drogowej na terenie Gminy Dębica | 2022 | 2023 | 1 160 597,02 zł |
| Przebudowa drogi w m. Pustynia w ramach zadania: Przebudowa drogi wewnętrznej gminnej w Km 0+000,00 -0+310,70 oraz budowa drogi wewnętrznej gminnej w Km 0+000,00-0+331,30 w m. Pustynia | 2022 | 2023 | 1 349 164,65 zł |
| Przebudowa drogi w m. Paszczyna w ramach zadania: Przebudowa drogi gminnej w miejscowości Paszczyna na dz. 1162, 923/12, 923/19, 1158/2 obręb 0008 Paszczyna | 2023 | - | 643 863,14 zł |
| Przebudowa drogi gminnej Stasiówka na Zosieńkę w km 0+000 – 0+400 na działce nr ewid. 1739 oraz 135/2 w m. Stasiówka | 2022 | 2022 | 146 105,44 zł |
| Budowa drogi na działce nr ewid. 2608 w m. Kochanówka | 2022 | 2022 | 88 553,94 zł |
| Zakupy bieżące (znaki drogowe, sól drogowa, żużel, lustra drogowe, progi zwalniające, wiata przystankowa, farba do malowanie wiat przystankowych i elementów dróg) | 2023 | 2023 | 24 312,62 zł |
| Opracowanie dokumentacji projektowo-kosztorysowych i przetargowych, opłaty za uzgodnienia, warunki techniczne, pełnienie nadzorów inwestorskich | 2023 | 2023 | 24 611,47 zł |
| Usługi bieżące i remontowe (remonty nawierzchni dróg gminnych w ramach środków własnych gminy oraz w ramach środków Funduszu sołeckiego, dostawa kruszywa na drogi gminne, koszenie i ścinanie poboczy dróg gminnych, zimowe utrzymanie dróg gminnych i chodników gminnych, opracowanie dokumentacji projektowo-kosztorysowych i przetargowych, opracowanie projektów organizacji ruchu), zakupy bieżące (znaki drogowe, masa bitumiczna na zimno, lustra drogowe, progi zwalniające, malowanie wiat przystankowych) | 2023 | 2023 | 2 723 781,58 zł |

| | | | |
|--|------|------|---------------|
| Pomoc finansowa dla województwa | | | |
| Przebudowa drogi wojewódzkiej Nr 985 Nagnajów - Baranów Sandomierski – Mielec – Dębica polegająca na budowie chodnika w m. Brzeźnica | 2023 | 2023 | 94 440,00 zł |
| Remont chodnika w ciągu drogi wojewódzkiej nr 985 Nagnajów – Baranów Sandomierski – Mielec – Dębica w miejscowości Pustków” | 2023 | 2023 | 99 809,10 zł |
| Pomoc finansowa dla powiatu i miasta | | | |
| Przebudowa drogi powiatowej nr 1284 R Ostrów –gr. powiatu – Brzeźnica w km 1+466 – 7+363 – etap II w km 1+466 – 5+212 oraz 6+150 – 7+317 | 2023 | 2023 | 786 910,79 zł |

Łączna długość dróg gminnych: 364 km w tym:

| | Rok 2021 | Rok 2022 | Uwagi |
|---------------------------------|----------|----------|-----------------------|
| Drogi o nawierzchni asfaltowej | 238 km | 241 km | Wzrost o 1,26 % |
| Drogi o nawierzchni utwardzonej | 126 km | 123 km | Zmniejszenie o 2,38 % |

- drogi o nawierzchni asfaltowej: 241 km (66,21%)

- drogi o nawierzchni utwardzonej: 123 km (33,79%)

IV. ZAGOSPODAROWANIE PRZESTRZENNE

IV.1. Studium uwarunkowań i kierunków zagospodarowania przestrzennego gminy

Studium uwarunkowań i kierunków zagospodarowania przestrzennego gminy jest zapisem polityki przestrzennej prowadzonej na terenie danej gminy. Jest dokumentem obligatoryjnym, sporządzanym dla terenu całej gminy, składającym się z części tekstowej i graficznej. Zadaniem studium jest diagnoza stanu istniejącego w gminie na różnych płaszczyznach m.in. środowiskowej, społecznej, technicznej, kulturowej oraz wyznaczenie na tej podstawie kierunków zagospodarowania terenu, co wiąże się także z szeregiem innych wskazań wynikających z właściwości danego obszaru. Jest to więc zapis polityki przestrzennej prowadzonej w gminie. Ustalenia zapisane w studium są wiążące przy sporządzaniu miejscowego planu zagospodarowania przestrzennego, przy czym studium, w odróżnieniu od planu, nie jest aktem prawa miejscowego.

„Studium uwarunkowań i kierunków zagospodarowania przestrzennego gminy Dębica”, przyjęte zostały Uchwałą Nr I/5/98 Rady Gminy Dębica z dnia 10 marca 1998 r. z 20 zmianami podjętymi w latach 2008-2023.

IV.2. Miejscowy plan zagospodarowania przestrzennego

Miejscowy plan zagospodarowania przestrzennego jest opracowaniem fakultatywnym, tzn. gminy nie mają obowiązku jego sporządzenia. Plan miejscowy jest aktem prawa miejscowego, w związku z tym jego treść powinna być jednoznaczna w interpretacji. Podobnie jak studium, składa się z części opisowej i graficznej. Może być sporządzony dla obszaru całej gminy, choć w praktyce częściej wykonuje się plany dla mniejszych obszarów – np. obrębu czy osiedla. Obecnie na obszarze gminy Dębica obowiązuje **28** miejscowe plany zagospodarowania przestrzennego, które obejmują obszar **725,66 ha, czyli 5,26%** ogólnej powierzchni gminy.

Obowiązujące plany miejscowe sporządzono dla obszarów o szerokim i różnorodnym zakresie przeznaczeń terenów: od budownictwa mieszkaniowego, usługowego (szeroko rozumianego, w tym uzdrowskiego), po przemysł, składy, eksploatację kruszywa naturalnego oraz komunikację.

Miejscowe plany zagospodarowania przestrzennego obecnie obowiązujące uchwalone zostały 28 uchwałami Rady Gminy Dębica podjętymi w latach 1997 – 2023.

Aktualnie trwają prace nad następującymi projektami planów miejscowych:

- dla obszaru uzdrowiska w miejscowości Latoszyn,
- dla terenu stacji elektroenergetycznej w miejscowości Zawada,
- dla linii elektroenergetycznej 110 kV w miejscowościach Zawada, Nagawczyzna, Stobierna i Stasiówka.

IV.3. Decyzje o warunkach zabudowy i zagospodarowania terenu

W przypadku braku miejscowego planu zagospodarowania przestrzennego określenie sposobu zagospodarowania i warunków zabudowy terenu następuje w drodze decyzji o warunkach zabudowy i zagospodarowania terenu, przy czym:

- 1) lokalizację inwestycji celu publicznego ustala się w drodze decyzji o lokalizacji inwestycji celu publicznego;
- 2) sposób zagospodarowania terenu i warunki zabudowy dla innych inwestycji ustala się w drodze decyzji o warunkach zabudowy.

| Rok | Decyzje o ustaleniu lokalizacji inwestycji celu publicznego | Decyzje o ustaleniu warunków zabudowy | | | | |
|------|---|---------------------------------------|------------------------------|------------------------------|-----------|-------|
| | | ogółem | w tym dotyczące zabudowy | | | |
| | | | mieszkaniowej wielorodzinnej | mieszkaniowej jednorodzinnej | usługowej | innej |
| 2017 | 43 | 234 | 0 | 191 | 12 | 31 |
| 2018 | 40 | 257 | 0 | 217 | 21 | 19 |
| 2019 | 73 | 248 | 0 | 208 | 14 | 26 |
| 2020 | 67 | 239 | 1 | 184 | 24 | 30 |
| 2021 | 57 | 236 | 1 | 195 | 13 | 27 |
| 2022 | 47 | 201 | 3 | 167 | 8 | 23 |
| 2023 | 32 | 213 | 2 | 169 | 8 | 34 |

Tabela nr 16. Wydane decyzje lokalizacyjne na podstawie ustawy.

IV.4. Rewitalizacja na terenie Gminy Dębica

Uchwałą nr XXVII/286/2017 r. Rada Gminy Dębica z dnia 31 stycznia 2017 r. wyznaczony został obszar rewitalizacji na terenie Gminy Dębica. Zgodnie z art. 10 ustawy o rewitalizacji wyznacza się obszar W wyniku przeprowadzonej diagnozy w podziale na jednostki referencyjne gminy i delimitacji obszaru zdegradowanego, wyznaczono obszar rewitalizacji, który stanowi zabudowane tereny sołectwa Pustków – Osiedle. Wyznaczony obszar rewitalizacji zajmuje powierzchnię 1,18 km² (0,9 % powierzchni ogółem gminy) i jest zamieszkały przez 2 256 mieszkańców (9,0 % ludności ogółem gminy).

IV.5. Strategia Rozwoju Gminy Dębica na lata 2015 – 2024

Strategia Rozwoju Gminy Dębica respektując zasady zrównoważonego rozwoju formułuje program, cele i zadania strategiczne dla rozwoju gminy. Głównym celem tworzenia dokumentu strategicznego, jakim jest Strategia Rozwoju, jest zdiagnozowanie priorytetowych kierunków rozwoju, zmierzających do rozwoju społeczno-gospodarczego. Opracowanie Strategii Rozwoju pozwala na określenie najbardziej efektywnych działań mogących zapewnić dynamiczny rozwój całego obszaru, stworzenie dogodnych warunków dla rozwoju przedsiębiorczości oraz powstawanie nowych inicjatyw społecznych.

Dokument ten zawiera informacje dotyczące kierunków rozwoju Gminy Dębica oraz działania związane z realizacją Strategii wraz z harmonogramem realizacji projektów w latach 2015 –2024. Horyzont czasowy, jaki został przyjęty wiąże się z perspektywą finansową Unii

Europejskiej na lata 2014 – 2020, która stanowi wyzwanie dla potencjalnych beneficjentów funduszy unijnych, w celu pełnego wykorzystania szans, jakie dają środki unijne.

„Strategia Rozwoju Gminy Dębica na lata 2015 – 2024” została przyjęta Uchwałą Nr XIII/124/2015 Rady Gminy Dębica z dnia 20 listopada 2015r.

Strategia powyższa została uaktualniona Uchwałą Nr XLV/505/2018 Rady Gminy Dębica z dnia 6 czerwca 2018 r.

V. TRANSPORT I KOMUNIKACJA

V.1. Transport zbiorowy

W 2023 roku publiczny transport zbiorowy w Gminie Dębica realizowany był w ramach zawartego porozumienia międzygminnego z dnia 10.10.2019 r. dotyczącego zlecenia zadania w zakresie publicznego transportu zbiorowego Gminie Miasta Dębica, obejmującego linię nr 7 – okres świadczenia usług: styczeń – grudzień 2023 r. (linia finansowana przez Gminę Miasta Dębica) oraz na podstawie zawartych umów z prywatnymi przewoźnikami, tj. Firma OGRO-TRANS, obsługująca teren północnej części gminy oraz Firma MONIS, obsługująca teren południowej części gminy.

Tabela zamieszczona poniżej przedstawia dane dotyczące najważniejszych parametrów realizowanych przewozów.

| Wyszczególnienie | W okresie od 20.03.2020 do 31.08.2021 | W okresie od 01.09.2021 do 31.12.2021 | 2022 rok | 2023 rok |
|---|---------------------------------------|---------------------------------------|----------|----------|
| Ilość wykonanych wozokilometrów | 145 000 | 75 900 | 330 271 | 464 072 |
| Ilość realizowanych kursów | 86 | 44 | 102 | 109 |
| Liczba przewiezionych pasażerów | 250 400 | 101 069 | 311 732 | 259 857 |
| Liczba sprzedanych biletów: jednorazowych | 228 200 | 40 922 | 128 208 | 93 273 |
| miesięcznych | 400 | 1 345 | 4 171 | 3 786 |

Rozkład jazdy w oparciu, o który realizowane były przewozy został dostosowany do potrzeb lokalnej społeczności stosownie do zgłaszanych uwag, uwzględniając dojazdy do szkół i pracy. Ulgi w świadczonych przewozach realizowane były zgodnie z ustawą z dnia 20 czerwca 1992 r. o uprawnieniach do ulgowych przejazdów środkami publicznego transportu zbiorowego (tekst jedn.: Dz. U. z 2024 r., poz. 380).

Gmina Dębica w 2023 roku udzieliła ponadto pomocy finansowej w formie dotacji celowej dla Powiatowo-Gminnego Związku Komunikacyjnego w Powiecie Jasielskim w wysokości 3 500,00 zł, z przeznaczeniem na finansowanie publicznego transportu zbiorowego w powiatowych przewozach pasażerskich na linii komunikacyjnej Jasło – Kołaczyce – Dębica. Dotacja została w całości wykorzystana i rozliczona.

VI. OCHRONA ŚRODOWISKA

VI.1. Gminny Zakład Komunalny

Gminny Zakład Komunalny Sp. z o. o. administruje i zarządza całą siecią Gminy Dębica - obecnie GZK obsługuje około 703 km sieci wodociągowo-kanalizacyjnej, 3 stacje uzdatniania wody, 5 oczyszczalni ścieków, 19 przepompowni wody, 233 przepompownie ścieków i obsługuje 7255 kontrahentów.

| | | 2018 | 2019 | 2020 | 2021 | 2022 | 2023 |
|----|---|-------|-------|-------|-------|-------|-------|
| 1. | Woda dostarczona (zużycie wody) z gospodarstw domowych i indywidualnych gospodarstw rolnym dane w tys. m ³ | 546,0 | 519,4 | 595,0 | 636,7 | 612,4 | 585,9 |
| 2. | Ścieki odprowadzone od gospodarstw domowych i indywidualnych gospodarstw rolnych dane w tys. m ³ | 419 | 423,7 | 448,7 | 485,2 | 454,5 | 454,2 |
| 3. | Długość czynnej sieci rozdzielczej (bez przyłączy) – woda – w km | 199 | 200 | 224 | 200 | 224,5 | 224,7 |
| 4. | Czynne przyłącza wodociągowe do budynków i innych obiektów | 5445 | 5641 | 5957 | 5834 | 6531 | 6702 |
| 5. | Woda dostarczona dane w tys. m ³ | 705 | 624,8 | 729,9 | 774,0 | 765,3 | 745,6 |
| 6. | Długość czynnej sieci sanitarnej (bez przyłączy) – kanalizacja – w km | 293,9 | 295,4 | 300,9 | 295,9 | 301,4 | 301,6 |
| 7. | Czynne przyłącza kanalizacyjne do budynków i innych obiektów | 4224 | 4244 | 4542 | 4466 | 5158 | 5273 |

Tabela nr 17. Ilość dostarczanej wody, odebranych ścieków, długość sieci kanalizacyjnej oraz ilość przyłączy wodociągowych i kanalizacyjnych

| Okres obowiązywania taryf | Cena taryfowa brutto za 1 m ³ wody | Dopłata brutto do 1 m ³ wody dla odbiorców indywidualnych | Cena taryfowa brutto za 1 m ³ ścieków | Dopłata brutto do 1 m ³ kanalizacji dla odbiorców indywidualn. | Dopłata brutto wg okresów obowiązywania taryf | Dopłata brutto Ogółem |
|--|---|--|--|---|---|-----------------------|
| 01.04.2017 – 17.08.2018 | 4,38 4,41 | 0,42 0,45 | 8,01 | 1,38 | IV-XII 2017 599 999,45I -III 2018 196 000 | 795 999,45 |
| Nowe taryfy 18.08.2018 - 31.03.2019 | 4,38 4,42 | 0,42 0,46 | 8,41 | 1,38 | IV-XII 2018 599 999,45 I-III 2019 196 000 | 795 999,45 |
| Nowe taryfy 01.04.2019 - 17.08.2019 | 4,38 4,42 | 0,42 0,46 | 8,41 | 1,38 | IV-XII 2019 600 000 | 600 000,00 |
| 18.08.2019 – 17.08.2020 | 4,37 | 0,42 | 8,41 | 1,38 | | |

| | | | | | | |
|-------------------------|--------------|-------|-------|------|----------------------------|--------------|
| | 4,41 | 0,46 | | | | |
| 01.01.2021 – 17.08.2021 | 4,37 4,41 | ---- | 8,41 | 0,43 | I-VIII /2021 109 061,42 | 181 532,32 |
| 18.08.2021 – 31.12.2021 | 4,47 | ---- | 8,72 | 0,43 | VIII-XII/2021 72 470,90 | |
| 01.01.2022 – 17.08.2022 | 4,47 | ----- | 8,72 | 0,43 | I-VIII/2022 121 411,18 | 196 746,32 |
| 18.08.2022 – 31.12.2022 | 4,60 | ----- | 9,04 | 0,43 | VIII-XII/2022 75 335,14 | |
| 01.01.2023 – 11.04.2023 | 4,60 | ----- | 9,04 | 0,43 | I-IV/2023 31 171,99 | 183 334,37 |
| 12.04.2023 – 31.12.2023 | 4,76 | ----- | 10,37 | 0,43 | V-XII 2023 152 162,38 | |
| Razem: | | | | | | 4 156 925,80 |

Tabela nr 18. Informacja o cenach taryfowych wody i ścieków oraz o dopłatach do wody i ścieków dla odbiorców indywidualnych

| Lp. | Ilość odebranych ścieków | 2018 | 2019 | 2020 | 2021 | 2022 | 2023 |
|-----|--|-------------|-------------|-------------|-------------|-------------|-------------|
| 1. | Ścieki odprowadzone ogółem dane w tys. | 472,0 m3 | 493,5 m3 | 555,2 m3 | 474,5 m3 | 560,8 m3 | 557,4 m3 |
| 2. | Ścieki odprowadzone od gospodarstw domowych i indywidualnych gospodarstw rolnych dane w tys. | 419,0 m3 | 423,7 m3 | 485,2 m3 | 448,7 m3 | 454,5 m3 | 454,2 m3 |

Tabela nr 19. Zestawienie ilości odebranych ścieków

| Lp. | Zestawienie długości sieci oraz ilości przyłączy wodociągowo-kanalizacyjnych w 2023r. | |
|-----|---|-----------|
| 1. | Długości czynnej sieci wodociągowej (bez przyłączy) | 397,1 km |
| 2. | Czynne przyłącza wodociągowe do budynków i innych obiektów | 6702 szt. |
| 3. | Czynne przyłącza wodociągowe w tym do budynków mieszkalnych i zbiorowego zamieszkania | 6337 szt. |
| 4. | Długość czynnej sieci kanalizacyjnej (bez przyłączy) | 305,9 km |
| 5. | Czynne przyłącza kanalizacji do budynków i innych obiektów | 5273 szt. |
| 6. | Czynne przyłącza kanalizacji w tym do budynków mieszkalnych i zbiorowego zamieszkania | 5058 szt. |

Tabela nr 20. Zestawienie długości sieci oraz ilości przyłączy wodociągowo-kanalizacyjnych w 2023 r.

VI.2. Czyste powietrze

Bieżące raporty o jakości powietrza znajdują się na stronie internetowej Wojewódzkiego Inspektoratu Ochrony Środowiska w Rzeszowie (WIOŚ): <https://stacje.wios.rzeszow.pl//> oraz na stronie internetowej gminy Dębica: <https://airly.org/map/pl/#50.074149,21.468392,i11402>

Na stan powietrza w gminie Dębica mają wpływ niekorzystne warunki klimatyczne spowodowane emisją zanieczyszczeń komunalnych, komunikacyjnych i przemysłowych.

Gmina realizuje również zadania z PGN - PLAN GOSPODARKI NISKOEMISYJNEJ, które przyczyniają się do osiągnięcia celów w zakresie zmniejszenia emisji CO₂ i ograniczenie niskiej emisji oraz zwiększenia udziału energii pochodzącej z źródeł odnawialnych. Realizacja zadań z planu na etapie około 80 - 85 %.

VI.3. Gospodarka odpadami komunalnymi

Od 1 lipca 2013 r. w związku z nowelizacją ustawy z dnia 13 września 1996 r. o utrzymaniu czystości i porządku w gminach, gminy otrzymały nowe zadania dotyczące systemu gospodarowania odpadami komunalnymi. Nowym systemem gospodarowania odpadami zostały objęte wszystkie nieruchomości zamieszkałe. Właściciele nieruchomości zamieszkałych mają obowiązek w terminie 14 dni od zamieszkania złożyć do Urzędu Gminy deklarację o wysokości opłaty za gospodarowanie odpadami komunalnymi. W deklaracji właściciel nieruchomości deklaruje liczbę osób zamieszkałych na jego nieruchomości. W zamian za wniesioną opłatę za gospodarowanie odpadami komunalnymi Gmina organizuje odbiór i zagospodarowanie odpadów komunalnych od mieszkańca.

| Lata | 2017 | 2018 | 2019 | 2020 | 2021 | 2022 | 2023 |
|---|----------|----------|----------|----------|----------|----------|----------|
| Ilość odebranych odpadów i zebranych (Mg) | 5 437,58 | 6 995,41 | 7 781,24 | 6 814,43 | 8 805,37 | 7 865,28 | 7 930,84 |
| Ilość odpadów przypadająca na 1 mieszkańca (Mg) | 0,250 | 0,319 | 0,357 | 0,314 | 0,408 | 0,361 | 0,3635 |
| Koszt odbioru zagospodarowania ponoszony 1 mieszkańca w przypadku segregowania odpadów (zł) | 4,70 | 4,70 | 8,00 | 12,00 | 16,00 | 16,00 | 16,00 |
| Koszt odbioru i zagospodarowania ponoszony 1 mieszkańca w przypadku braku segregowania odpadów (zł) | 9,40 | 9,40 | 16,00 | 48,00 | 64,00 | 64,00 | 64,00 |
| Ilość odpadów zebranych selektywnie (Mg) | 1 664,39 | 3 263,93 | 3 670,80 | 3 131,26 | 4 996,9 | 3 984,49 | 4056,87 |
| Ilość odpadów odebranych w PSZOK (Mg) | 242,70 | 377,51 | 594,13 | 504,05 | 677,38 | 568,25 | 691,58 |

Tabela nr 21. Wskaźniki dotyczące gospodarki odpadami komunalnymi

VI.4. Inwestycje w gospodarce odpadami

| | |
|-----------------|--|
| Nazwa projektu | Modernizacja instalacji do biologicznego przetwarzania odpadów biodegradowalnych zebranych selektywnie |
| Zakres rzeczowy | Projekt polega na budowie kompostowni wraz z infrastrukturą towarzyszącą. W efekcie procesu recyklingu organicznego - kompostowania - przetwarzanych będzie 12.000 Mg rocznie odpadów biodegradowalnych, z których wytwarzany będzie kompost. W ramach inwestycji przewiduje się budowę hali manewrowej, tuneli betonowych wraz z bramami klapowymi; zbiorników na odcieki; placu dojrzewania; systemów: napowietrzania, wentylacji, pomiaru temperatury, ujęcia i odprowadzania odcieków, zraszania czystą wodą; montaż biofiltra i płuczki; zakup instalacji do separacji frakcji organicznej z odpadów oraz zakup innych maszyn i urządzeń jak: przyczepka samojezdna, ładowarka kołowa z łyżką wysokiego wysypu, ładowarka chwytakowa, rozrywarka worków do bioodpadów, śmieciarka do bioodpadów, przesiewacz gwieździsty oraz pojemniki. |
| Wartość zadania | 16,5 mln zł |
| Lata realizacji | 2022 – 2024 |

Planowane do realizacji w przypadku uzyskania dofinansowania

| | |
|-----------------|--|
| Nazwa projektu | Modernizacja instalacji przetwarzania odpadów |
| Zakres rzeczowy | Modernizacja istniejącej instalacji mechaniczno-biologicznego przetwarzania odpadów komunalnych w zakresie zautomatyzowania procesu sortowania odpadów (wyposażenie instalacji w nowoczesne urządzenia: separatory optyczne, balistyczne). |
| Wartość zadania | Planowany całkowity koszt realizacji projektu wynosi 34 mln zł brutto, zakładana szacowana wartość dofinansowania 24 mln zł. |
| Lata realizacji | Od 2025 roku po uzyskaniu dofinansowania przez PGO Paszczyzna. |

VII. GOSPODARKA I TURYSTYKA

VII.1. Podmioty gospodarcze

VII.1.1. Zezwolenia wydane przez Wójta Gminy Dębica

W roku 2023 ilość wydanych zezwoleń napojów alkoholowych (stan na 31.12.2023r.) poza miejscem sprzedaży nieznacznie zmalała a ilość wydanych zezwoleń napojów alkoholowych w miejscu sprzedaży wzrosła jak w roku 2022. Do Budżetu Gminy z tytułu wydania i korzystania z funkcjonujących koncesji na sprzedaż alkoholu wpłynęło w 2023 roku 417 123,66 zł.

| Zezwolenia w latach 2010-2021 | 2018 | 2019 | 2020 | 2021 | 2022 | 2023 |
|-------------------------------|------|------|------|------|------|------|
| Sklepy | 136 | 139 | 127 | 137 | 136 | 129 |
| Lokale gastronomiczne | 16 | 8 | 19 | 19 | 19 | 22 |
| Zezwolenia jednorazowe | 11 | 10 | 1 | 7 | 7 | 6 |
| Ogółem | 163 | 157 | 147 | 163 | 162 | 157 |

Tabela nr 22. Zezwolenia wydane na sprzedaż napojów alkoholowych w latach 2016-2023

| Liczba punktów | 2018 | 2019 | 2020 | 2021 | 2022 | 2023 |
|-----------------------|------|------|------|------|------|------|
| sklepy | 50 | 51 | 51 | 45 | 49 | 48 |
| Lokale gastronomiczne | 10 | 10 | 10 | 10 | 10 | 11 |
| ogółem | 60 | 61 | 61 | 55 | 59 | 59 |

Tabela nr 23. Liczba punktów sprzedaży napojów alkoholowych w latach 2016-2023

VII.1.2. Podmioty Gospodarki Narodowej Wpisane do Rejestru REGON

Wpisowi do rejestru REGON podlegają wszystkie: osoby prawne, jednostki organizacyjne niemające osobowości prawnej, osoby fizyczne prowadzące działalność gospodarczą (w tym prowadzące indywidualne gospodarstwa rolne), jednostki lokalne wyżej wymienionych podmiotów.

| Jednostka terytorialna | 2018 | 2019 | 2020 | 2021 | 2022 | 2023 |
|------------------------|------|------|------|------|------|------|
| Gmina Dębica | 1405 | 1493 | 1575 | 1691 | 1788 | 1869 |

Tabela nr 24. Osoby fizyczne prowadzące działalność gospodarczą w latach 2016 – 2023

Pod względem rodzaju prowadzonej działalności wśród osób fizycznych najczęściej deklarowało Budownictwo, Handel, Transport

| Rodzaj działalności | 2016 | 2017 | 2018 | 2019 | 2020 | 2021 | 2022 | 2023 |
|---------------------|------|------|------|------|------|------|------|------|
| Budownictwo | 256 | 272 | 302 | 348 | 358 | 395 | 436 | 455 |
| Handel | 293 | 293 | 299 | 343 | 320 | 335 | 338 | 354 |
| Transport | 145 | 139 | 139 | 157 | 149 | 150 | 146 | 149 |

Tabela nr 25. Osoby fizyczne prowadzące działalność gospodarczą pod względem rodzaju 2016 - 2023

| Rodzaj działalności | 2016 | 2017 | 2018 | 2019 | 2020 | 2021 | 2022 | 2023 |
|--|------|------|------|------|------|------|------|------|
| Rolnictwo, leśnictwo, łowiectwo i rybactwo | 42 | 43 | 38 | 36 | 37 | 32 | 31 | 31 |
| Przemysł i budownictwo | 536 | 564 | 609 | 644 | 683 | 683 | 736 | 763 |
| Pozostała działalność | 1020 | 1006 | 1034 | 1444 | 1064 | 976 | 1021 | 1075 |

Tabela nr 26. Osoby fizyczne prowadzące działalność gospodarczą według grup w latach 2016-2023

VII.1.3. Osoby prawne i jednostki organizacyjne niemające osobowości prawnej

| | 2016 | 2017 | 2018 | 2019 | 2020 | 2021 | 2022 | 2023 |
|------------------|------|------|------|------|------|------|------|------|
| Sektor publiczny | 56 | 38 | 39 | 39 | 39 | 39 | 39 | 40 |
| Sektor prywatny | 224 | 224 | 237 | 249 | 242 | 248 | 259 | 272 |
| Ogółem | 280 | 280 | 276 | 288 | 281 | 287 | 298 | 312 |

Tabela nr 27. Liczba osób prawnych i jednostki organizacyjne niemające osobowości prawnej w latach 2016 - 2023

VII.1.1. Podmioty gospodarki narodowej wg formy prawnej

| | 2016 | 2017 | 2018 | 2019 | 2020 | 2021 | 2022 | 2023 |
|------------------------|------|------|------|------|------|------|------|------|
| Spółki cywilne ogółem | 46 | 47 | 47 | 47 | 49 | 51 | 51 | 50 |
| Spółdzielnie ogółem | 4 | 4 | 4 | 4 | 3 | 3 | 3 | 3 |
| Spółki handlowe ogółem | 84 | 85 | 87 | 88 | 78 | 112 | 125 | 127 |

Tabela nr 28. Liczba podmiotów gospodarki narodowej wg formy prawnej w latach 2016 – 2023 gospodarki narodowej wg formy prawnej w latach 2016 - 2021

VII.1.2. Podmioty gospodarki narodowej wg klas wielkości zatrudnionych w latach ogółem

| | 2016 | 2017 | 2018 | 2019 | 2020 | 2021 | 2022 | 2023 |
|--------------------------|------|------|------|------|------|------|------|------|
| od 0-9 zatrudnionych | 1533 | 1550 | 1615 | 1715 | 1805 | 1933 | 2042 | 2128 |
| od 10-49 zatrudnionych | 51 | 49 | 52 | 52 | 55 | 59 | 61 | 63 |
| 50-249 zatrudnionych | 12 | 12 | 12 | 12 | 12 | 12 | 12 | 13 |
| od 250-999 zatrudnionych | 2 | 2 | 2 | 2 | 2 | 2 | 2 | 26 |
| Ogółem | 1579 | 1613 | 1681 | 1781 | 1874 | 2006 | 2117 | 2206 |

Tabela nr 29. Liczba podmiotów gospodarki narodowej wg klas wielkości zatrudnienia w latach 2016 – 2023

VII.1.3. Największe Przedsiębiorstwa w Gminie Dębica

- ROMET Sp. z o.o.
- GALICJA Sp. z o.o./ RAVI Sp. z o.o.
- LERG S.A
- OLIMP LABORATORIES
- Kronospan HPL
- FFiL Śnieżka SA
- Hutchinson Poland

- „PLASTBUD” Spółka z.o.o.
- PPHU Elżbieta i Jerzy Pater Sp. z o.o.
- Trans Południe Sp. z o.o.
- OMEGA Pilzno
- Makdor Sp z o.o

VII.2. Specjalne strefy ekonomiczne

Na terenie Gminy Dębica działają dwie Podstrefy Specjalnej Strefy Ekonomicznej Euro – Park Mielec: w Pustkowie oraz w Zawadzie.

Podstrefa w Pustkowie

Podstrefa Pustków została utworzona w 2014 r., na terenie o powierzchni 18,64 ha, który był własnością Mienia Komunalnego Gminy Dębica. Obszar ten zlokalizowany jest w północnej części miejscowości Pustków, przy granicy z Wolą Ociecką (Gmina Ostrów). W miejscowym planie zagospodarowania przestrzennego działki przeznaczone są pod działalność inwestycyjną związaną z produkcją, składowaniem i usługami typu hurtowego. Obszar jest zagospodarowany przez firmy prowadzące działalność na tym terenie. Grunty wykupione przez firmy na własność obejmują 15,14 ha, działka o powierzchni 1,0 ha objęta jest dzierżawą, natomiast 2 działki o łącznej powierzchni 2,50 ha przeznaczone zostały do sprzedaży w trybie przetargu nieograniczonego.

| L.p. | Nazwa firmy | Branża |
|------|--|--|
| 1 | Aksil Fabryka Specjalistycznych Wyrobów Lakierowych Sp. z o.o. | produkcja farb i lakierów |
| 2 | TIZ IMPLEMENTS Sp. z o.o. | sprzedaż profesjonalnych wiertel i narzędzi skrawających |
| 3 | Firma FilDrew | produkcja wyrobów stolarskich i ciesielskich dla budownictwa |
| 4 | MDZ Sp. z o.o. | produkcja metalowych wyrobów gotowych |
| 5 | NEOTHERM HERZYK, RUTKA, NOWAK Sp. K. | produkcja płyt, arkuszy, rur i kształtowników z tworzyw sztucznych. |
| 6 | BALEX METAL Sp. z o.o. | produkcja płyt warstwowych i pokryć dachowych |
| 7 | MAKDOR Sp. z o.o. | produkcja opakowań z tworzyw sztucznych |
| 8 | Firma Mazur Sp. z o.o. | Produkcja konstrukcji metalowych i ich części |
| 9 | FPH BERTOM Tomasz Kukułka | Branża metalowa i metalurgiczna |
| 10 | UNION PARTS CNC Sp. z o.o | Branża metalowa i metalurgiczna |
| 11 | Jan Nierdzewny Panyło Sp. K. | Wyroby hutnicze i armatura ze stali nierdzewnej oraz obróbka stali nierdzewnej |
| 12 | IBEX-TR Sp. z o.o. | Branża reklamowa i marketingowa |

Tabela nr 30. Wykaz Inwestorów w SSE Podstrefa Pustków

Podstrefa w Zawadzie

Kolejna Podstrefa Specjalnej Strefy Ekonomicznej została utworzona w 2016 r. w miejscowości Zawada. Teren został podzielony na 11 działek inwestycyjnych a ich łączna powierzchnia wynosi 35,91 ha. Własność gruntów w momencie utworzenia Podstrefy należała do Agencji Nieruchomości Rolnych w Rzeszowie (obecnie: Krajowy Ośrodek Wsparcia Rolnictwa).

W związku z faktem, że tereny te nie były własnością jednostki samorządu terytorialnego, do 2019 r. niemożliwym było staranie się o zewnętrzne środki finansowe na uzbrojenie przedmiotowego terenu z programu RPO WP 2014-2020, który w województwie Podkarpackim wspiera utworzenie stref aktywności gospodarczej wyłącznie na terenach, które są własnością wnioskodawcy bądź wnioskodawca jest ich użytkownikiem wieczystym.

Z tego też powodu Gmina Dębica z własnych środków budżetowych zrealizowała niezbędną infrastrukturę drogową, wodociągową i sanitarną, stwarzając w ten sposób możliwość lokalizacji dla dużych przedsiębiorców – dla których to dedykowany został ten obszar inwestycyjny.

W 2019 r. Gmina Dębica pozyskała dotację ze środków unijnych dysponowaną przez Urząd Marszałkowski woj. Podkarpackiego na budowę infrastruktury towarzyszącej dla podniesienia atrakcyjności terenów inwestycyjnych w Zawadzie.

Podstrefa położona jest w pobliżu węzła autostradowego A4 Dębica Wschód. Teren objęty jest Miejscowym planem zagospodarowania przestrzennego zatwierdzonym uchwałą nr XVI/245/2012 Rady Gminy Dębica z dnia 18.06.2012 r. z przeznaczeniem pod obiekty produkcyjne, składy i magazyny (symbol terenu 1.P i 2.P).

Sukcesywnie odbywają się przetargi na poszczególne działki. Firma Śnieżka S.A. na obszarze 15 ha zrealizowała budowę magazynów logistycznych dla składowania konfekcyjnego własnych wyrobów. Magazyny logistyki i składowania wybudowała również firma DL INVEST GROUP. Do sprzedaży na terenie strefy w Zawadzie pozostały dwie działki o łącznej powierzchni 5,42 ha.

Warto dodać, że na terenie Podstrefy Specjalnej Strefy Ekonomicznej Europark Mielec w Zawadzie oraz na terenie Strefy Aktywności Gospodarczej Zawada, działalność prowadzą takie firmy jak: Olimp Laboratories sp. z o.o. oraz Hutchinson Polska. Firmy obecnie funkcjonujące w SSE Zawada oraz Strefie Aktywności Gospodarczej w Zawadzie zatrudniły blisko 2000 osób. Kolejne inwestycje na tym terenie umożliwią utworzenie następnych 1500 miejsc pracy. Teren inwestycyjny w Zawadzie oddziałuje bardzo szeroko nie tylko na obszar

samej Gminy Dębica, ale równie na gminy sąsiednie w tym miasto Dębica – natomiast blisko 50% osób zatrudnionych w zakładach w Zawadzie to pracownicy rejonu Gminy Dębica.

VII.3. Atrakcyjność turystyczna

| Rok | 2016 | 2017 | 2018 | 2019 | 2020 | 2021 | 2022 | 2023 |
|--|---------|---------|---------|---------|--------|--------|---------|---------|
| Schronisko Młodzieżowe Rozdzielnia wiatrów | 2 018 | 2 008 | 1 640 | 1 878 | 726 | 362 | 342 | 418 |
| Centrum Edukacji Ekologicznej | 5 240 | 5 970 | 5 600 | 5 232 | 2 930 | 4 038 | 6 200 | 6 800 |
| Ekspozycja Historyczno-Dydaktyczna | 6 031 | 4 692 | 5 035 | 5 138 | 1 978 | 2 600 | 3 374 | 3 421 |
| Osada Słowiańska | 9 560 | 11 630 | 11 340 | 10 014 | 2 620 | 2 240 | 3 220 | 8 400 |
| Kompleks Basenów Nemo | 187 744 | 198 571 | 200 793 | 192 852 | 51 782 | 78 302 | 107 893 | 69 796 |
| Latoszyn Zdrój | - | - | 350 | 5 836 | 17 851 | 39 796 | 150 000 | 254 000 |

Tabela nr 31. Ilość osób odwiedzających atrakcje turystyczne

Gmina Dębica posiada duży potencjał turystyczny. Wśród jednostek, które prowadzą statystyki odwiedzin możemy wyróżnić cztery najważniejsze:

VII.3.1. Schronisko Młodzieżowe Rozdzielnia Wiatrów

Schronisko zostało już wielokrotnie wyróżnione w stopniu złotym przez Zarząd Główny Polskiego Towarzystwa Schronisk Młodzieżowych w Warszawie. Turyści mają do dyspozycji 30 miejsc noclegowych, sale z kominkiem oraz kuchnie samoobsługową. Na zadaszonym tarasie znajduje się grill. Taras widokowy może służyć do obserwacji astronomicznych – do dyspozycji wczasowicze mają 4 lunety astronomiczne. Obok schroniska wybudowana jest 24-metrowa wieża widokowa, z której przy sprzyjającej pogodzie widać Tatry Słowackie. Wokół niej jest plac zabaw dla dzieci oraz stoi sześć dinozaurów. Do dyspozycji turystów jest również wiata grillowa oraz palenisko. Schronisko otwarte jest od 23.09.2006 r.

VII.3.2. Centrum Edukacji Ekologicznej

Wspólnie z partnerami Centrum prowadzi rozliczne akcje proekologiczne o charakterze edukacyjno-aktywizacyjnym. W szerokim wachlarzu działań Centrum Edukacji Ekologicznej szczególne miejsce zajmuje ochrona różnorodności biologicznej i krajobrazowej, a także tradycyjnych odmian drzew owocowych, krzewów, kwiatów i ziół, czego wyrazem jest założona w 2012 roku kolekcja tradycyjnych odmian drzew owocowych. Centrum Edukacji Ekologicznej otwarte jest od 12.09.2010 r

VII.3.3. Ekspozycja Historyczno-Dydaktyczna przy Górze Śmierci

Realizuje projekty oraz działania związane z Pamięcią i Edukacją, odnośnie trudnej, a zarazem bolesnej problematyki zbrodni niemieckich popełnionych na Polakach, Żydach i innych narodach podczas II wojny światowej oraz wpływu wojny na losy i historię zarówno naszego kraju jak i całej Europy. Ekspozycja Historyczno - Dydaktyczna przy Górze Śmierci otwarta jest dla zwiedzających od 26.04.2012 r.

VII.3.4. Osada Słowiańska

Jest to wybudowana z drewna, ufortyfikowana osada, przypominająca gród z okresu średniowiecza. Jest to ciekawa atrakcja turystyczna, miejsce, gdzie na co dzień odbywają się rekonstrukcje życia Słowian z okresu średniowiecza. Zwiedzający mogą w sposób namacalny zapoznać się ze średniowieczną historią Polski, wziąć udział w zajęciach garncarstwa, wikliniarstwa, tkactwa, czy postrzelać z łuku. Imprezy tematyczne także stanowią nie lada atrakcję- Deszcz Strzał oraz Dni Rzemiosła Średniowiecznego. Osada dostępna jest dla zwiedzających od 29.09.2012 r.

VII.3.5. Kompleks Basenów Nemo w Pustkowie – Osiedlu

To miejsce organizacji wielu imprez sportowych dla dzieci i młodzieży z terenu Gminy Dębica oraz Powiatu Dębickiego, takich jak.: zawody pływackie „Już Pływam” dla uczniów z Zespołów Szkół oraz Memoriał Pływacki im. Jana Pawła II w Rocznicę Jego Śmierci. Dzięki funkcjonowaniu Kompleksu Basenów „NEMO”, dzieci i młodzież ze Szkół Gminy Dębica są objęte bezpłatnym programem nauki pływania: „Już Pływam”.

W skład Kompleksu Basenów „NEMO” wchodzi: kryty basen pływacki o długości 25 m wraz z basenem rekreacyjnym wyposażonym w atrakcje wodne: jacuzzi, zjeżdżalnia rurowa o długości 72 m, rwąca rzeka, grzybek dla dzieci, gejzer wodny, leżanki wodne oraz kurtyna wodna, blok odnowy biologicznej, wyposażony w saunę suchą oraz saunę mokrą sala do aerobiku i fitnessu, dwa baseny zewnętrzne dla dzieci i dorosłych wraz z zjeżdżalniami, plażę palmową z huśtawkami oraz klockami do zabawy boisko do gry w siatkówkę plażową.

VII.3.6. Latoszyn Zdrój

Na terenie Uzdrowiska znajdują się obecnie trzy kompleksy. Kompleks Przychodni Zdrowia wybudowany w 2018 r., gdzie można skorzystać z zabiegów leczniczych, masaży, ćwiczeń, porady lekarskiej. Ponadto znajduje się tu Basen z leczniczą wodą siarczkową

otworzony w 2019 r. oraz Park Zdrojowy z pijalnią wód, amfiteatrem, łożnią solankową, placem zabaw, siłownią na świeżym powietrzu, oraz ścieżkami zdrojowymi, które wraz z ogrodami sensorycznymi został w pełni oddany do użytku w 2023 r. Spółka Latoszyn Zdrój wprowadziła również do swojej oferty linię kosmetyków zawierających w swoim składzie wodę leczniczą. Oferuje również seanse w kabinach InfraRED, w saunie fińskiej oraz orzeźwiające kąpiele w bani z zimną wodą.

Najnowszym, niezwykle atrakcyjnym obiektem leczniczym w Uzdrowisku Latoszyn jest komora normobaryczna. Ponadto w ofercie Uzdrowiska Latoszyn znajduje się Ulo terapia, czyli leczenie powietrzem z uła.

Organizowany jest w okresie od wiosny do jesieni Sezon Koncertowy, podczas którego odbywają się liczne imprezy muzyczno-rozrywkowe, jak również sportowe. Jest to miejsce bardzo chętnie odwiedzane przez mieszkańców i przyjezdnych, którzy mogą spędzić czas zdrowo i aktywnie.

VIII. KULTURA I DZIEDZICTWO NARODOWE

VIII.1. Centrum Kultury i Bibliotek Gminy Dębica

Centrum Kultury i Bibliotek Gminy Dębica z/s w Pustkowie-Osiedlu jest samorządową instytucją kultury działającą na terenie Gminy Dębica. CKiB jest instytucją otwartą, prezentującą szerokie spektrum wydarzeń artystycznych, aby dotrzeć do jak najszerszego grona odbiorców i spełnić oczekiwania mieszkańców Gminy Dębica i nie tylko. Rozległy wachlarz kulturalny obejmuje realizację projektów artystycznych, pracę warsztatową oraz działa w zakresie edukacji i upowszechniania kultury. Bierzymy udział w kształtowaniu człowieka świadomego swej jedności ze środowiskiem przyrodniczym i społeczno-kulturowym. CKiB jest wydawcą miesięcznika „Życia Gminy Dębica” – gazety poświęconej sprawom społeczności lokalnej, kolportowaną bezpłatnie na terenie całej gminy Dębica w nakładzie 4000 egzemplarzy.

VIII.1.1. Jednostki i budynki zarządzane przez centrum kultury i bibliotek Gminy Dębica

Centrum Kultury i Bibliotek Gminy Dębica jest zarządcą budynków: 11 bibliotek, 6 domów kultury, 9 remiz z terenie gminy, a także: Ekspozycji Historyczno-Dydaktycznej, Centrum Edukacji Ekologicznej, Osady Słowiańskiej w Stobiernej, Centrum Aktywizacji

Gospodarczej i Społecznej w Pustkowie -Osiedlu, Centrum Kulturalno - Oświatowego Zawada, Budynku Wielofunkcyjnego w Stobiernej.

| | 2018 | 2019 | 2020 | 2021 | 2022 | 2023 |
|----------------------|------------|------------|------------|------------|------------|------------|
| Kultura | 324 226,43 | 381 032,09 | 316 497,84 | 401 170,21 | 342 318,65 | 607 049,33 |
| Biblioteka | 34 123,32 | 37 182,46 | 26 849,20 | 37 295,59 | 43 775,30 | 40 502,07 |
| Przychody z wynajmów | 190 750,70 | 226 016,44 | 207 519,59 | 261 089,95 | 325 184,19 | 457 860,08 |

Tabela nr 32. Koszty utrzymania budynków CKiB i przychody z wynajmów w budynkach administrowanych przez CKiB

VIII.1.2. Finansowanie Centrum Kultury i Bibliotek w 2023

| Rok | Kultura | Biblioteki | EHD | Wydatki CKiB na zakup wyposażenia |
|------|--------------|------------|------------|-----------------------------------|
| 2018 | 2 090 784,78 | 565 000,00 | 172 969,14 | 16 609,32 |
| 2019 | 2 512 515,09 | 565 000,00 | 145 831,95 | 51 345,23 |
| 2020 | 1 475 583,27 | 564 000,00 | 132 286,76 | 18 201,07 |
| 2021 | 2 211 207,52 | 640 000,00 | 115 658,79 | 32 477,77 |
| 2022 | 2 408 031,91 | 700 000,00 | 174 864,62 | 66 931,75 |
| 2023 | 4 270 083,71 | 790 000,00 | 183 817,79 | 157 251,95 |

Tabela nr 33. Wydatki poniesione w poszczególnych latach na działalność kulturalną i utrzymanie obiektów CKiB

| Rok | Biblioteki | Kultura | Przychody własne |
|------|----------------|------------------|------------------|
| 2018 | 550 000,00 zł | 1 929 000,00 zł | 339 151,23 zł |
| 2019 | 550 000,00 zł | 2 205 000,00 zł | 349 898,34 zł |
| 2020 | 550 000,00 zł. | 1 363 000,00 zł. | 236 222,93 zł. |
| 2021 | 626 000,00 zł. | 1 825 000,00 zł. | 308 901 ,35 zł. |
| 2022 | 686 000,00 zł. | 1 989 700,00 zł. | 624 286,76 zł. |
| 2023 | 776 000,00 zł. | 3 016 000,00 zł. | 1 458 787,87 zł. |

Tabela nr 34. Dotacje z Urzędu Gminy Dębica

| Rok | 2018 | 2019 | 2020 | 2021 | 2022 | 2023 |
|------------|------------|------------|------------|------------|------------|--------------|
| Koszt (zł) | 510 693,86 | 620 217,79 | 108 393,66 | 268 888,67 | 458 538,60 | 1 200 914,63 |

Tabela nr 35. Koszty organizacji imprez kulturalnych i prowadzenia zajęć z dziećmi, grup artystycznych i klubów seniora

VIII.1.3. Działalność artystyczna i kulturalna Centrum Kultury i Bibliotek Gminy Dębica

1. Grupy i zespoły prowadzone przez Centrum Kultury i Bibliotek Gminy Dębica

Centrum Kultury i Bibliotek Gminy Dębica prowadzi działalność artystyczną na terenie całej Gminy Dębica zajęcia odbywają się w Domach Kultury. CKiB w swojej działalności prowadzi różne grupy artystyczne:

FOLKLORYSTYCZNE: Zespół Śpiewaczy Heja Hola, Zespół Śpiewaczy Wiarusy, Zespół Śpiewaczy Podgrodzianie, Regionalny Zespół Pieśni i Tańca Pustkowianie

TANIEC NOWOCZESNY: Image Dance, Pasja, Grupy Mażoretkowe

NAUKA GRY NA INSTRUMENTACH

2. Działalność Klubów Seniora oraz Kół Gospodyń Wiejskich

Obecnie na terenie Gminy Dębica funkcjonuje 14 Klubów Seniora (ok. 750 osób). Ideą Klubów Seniora jest integracja i wspieranie aktywności osób starszych, ale przede wszystkim zapewnienie im aktywności, w pobliżu miejsc zamieszkania. Osoby zrzeszone w gminnych klubach seniora rozwijają zainteresowania z dziedziny sztuki, rękodzieła, poezji, edukacyjne, rozwijające sprawność intelektualną i pamięć, komputerowe, a także mają dostęp do zajęć prozdrowotnych i rehabilitacyjnych. Seniorzy mają również wykłady z literatury i poezji, spotkanie ze znanymi osobami z regionu. Organizowane są dla nich spotkania tematyczne: wielkanocne połączone z degustacją potraw, z okazji dnia kobiet, z okazji dnia matki współpraca z wolontariatem i szkołami oraz spotkanie Andrzejkowe. Seniorzy biorą udział w warsztatach plastycznych wielkanocnych i Bożego Narodzenia, a także warsztaty pieczenia i gotowania tradycyjnych potraw „Pokoleniowe Gotowanie”. Członkowie Klubów wyjeżdżają do miejsc kultu religijnego, historycznych, teatru, a także zwiedzają region.

Obecność seniorów jest również widoczna w Kołach Gospodyń Wiejskich, które funkcjonują w 11 sołectwach. Energiczne, pomysłowe i aktywne działaczki z wielkim zaangażowaniem podtrzymują i kultywują tradycje ludowe oraz kulinarne. Stoją nie tylko na straży dawnych tradycji i przekazują je młodzieży, ale też dbają też o to, by wieś była nowoczesna i aktywna.

VIII.1.4. Pozyskiwanie środków i współpraca z organizacjami pozarządowymi

W 2023r. z Biblioteki Narodowej z Narodowego Programu Rozwoju Czytelnictwa pozyskano środki na zakup nowości wydawniczych dla bibliotek publicznych w kwocie 14 000 zł.

VIII.2. Ochrona zabytków

VIII.2.1. Gminny program opieki nad zabytkami

Począwszy od 2013 r. co cztery lata opracowywany jest Gminny Program Opieki nad Zabytkami. Ostatni „Program Ochrony Zabytków dla Gminy Dębica na lata 2023 – 2026” został wykonany w 2022 r. za kwotę 13 000 zł. Podstawą do sporządzania gminnego programu opieki nad zabytkami jest posiadanie przez gminę Gminnej Ewidencji Zabytków. Obecnie obowiązująca Gminna Ewidencja Zabytków zaktualizowana została w 2013 r. przez mgr historii sztuki Panią Barbarę Bosak.

VIII.2.2. Zabytki na terenie gminy

W roku 2013 opracowano Gminną Ewidencję Zabytków sporządzoną w formie kart adresowych obejmujących obiekty wpisane do rejestru zabytków województwa podkarpackiego i obiekty cenne kulturowo (szt. 124), a także stanowiska archeologiczne (szt. 229).

- Zabytków NIERUCHOMYCH wpisanych do rejestru zabytków województwa podkarpackiego jest 17,
- PARKÓW wpisanych do rejestru zabytków województwa podkarpackiego jest 3.
- Zabytków RUCHOMYCH wpisanych do rejestru zabytków województwa Podkarpackiego jest 5.
- STANOWISK ARCHEOLOGICZNYCH wpisanych do rejestru zabytków jest 3.

VIII.2.3. Dotacje na prace konserwatorskie

Prace konserwatorskie i restauratorskie przy zabytku wpisanym do rejestru zabytków mogą być współfinansowane ze środków publicznych w formie dotacji celowych. Regulacje prawne dotyczące przyznawania dotacji ze środków publicznych określa ustawa z dnia 23 lipca 2003r. o ochronie i opiece nad zabytkami oraz tryb regulowany odrębnymi przepisami, na zasadach

określonych w podjętej przez dany organ uchwale. W Gminie Dębica dotacje przyznawane są na podstawie uchwały:

- nr XXV/387/05 Rady Gminy Dębica z dnia 15 września 2005 r.,
- nr XXVII/291/2017 Rady Gminy Dębica z dnia 31 stycznia 2017 r.

Wysokość środków finansowych przekazanych w formie dotacji w latach 2010 - 2023:

1. Parafia Rzymskokatolicka pw. Narodzenia NMP w Zawadzie otrzymała w powyższych latach łącznie: 620 096,20 zł.

Zakres wykonanych prac: malowanie polichromii, montaż zewnętrznych okien aluminiowych w systemie energooszczędnym, odnowienie i konserwacja cokołu, wykonanie dokumentacji i projektu budowlanego na odrestaurowanie stolarki drzwiowej odnowienie, oczyszczenie z osadów, nalotów zawilgocenia i usunięcie pęknięć i ubytków tynków na ścianach i Zakres wykonanych prac: malowanie polichromii, montaż zewnętrznych okien aluminiowych w systemie energooszczędnym, odnowienie i konserwacja cokołu, wykonanie dokumentacji i projektu budowlanego na odrestaurowanie stolarki drzwiowej odnowienie, oczyszczenie z osadów, nalotów zawilgocenia i usunięcie pęknięć i ubytków tynków na ścianach i sklepieniach w nawie głównej oraz docieplenie stropu oraz malowanie wnętrza kościoła wraz z renowacją i uzupełnieniem tynków, konserwację i renowację elewacji kościoła oraz remont miedzianej połaci. Kościół w Zawadzie wpisany jest do rejestru zabytków pod poz. A-1138. W 2021 roku szczegółowej renowacji poddano zabytkową pozytywkę – pianolę z ołtarza głównego wykorzystująca struny z płyty fortepianu, odgrywająca 4 pieśni wg muzyki ułożonej przez Michała Murdzka z Sambora i wpisany jest do rejestru zabytków ruchomych pod nr B-603. Instrument stanowi ewenement w tym rejonie Polski.

2. Parafia Rzymskokatolicka pw. Narodzenia św. Jana Chrzciciela w Brzeźnicy w powyższych latach otrzymała łącznie: 923 343,07 zł

Zakres wykonanych prac: konserwacja polichromii, konserwacja ołtarza bocznego, renowacja ołtarza głównego, malowanie zakrystii, renowacja zabytkowych stalli, wykonanie zewnętrznych przeszkleń osłonowych, odrestaurowanie zabytkowej neogotyckiej ambony. W rejestrze zabytków kościół parafialny w Brzeźnicy wpisany jest pod poz. A-107, a wyposażenie i wystrój kościoła pod poz. B-303. W 2022 roku wykonano konserwację ołtarza bocznego p.w. Serca Pana Jezusa oraz zabytkowej szafki kościoła parafialnego. Ponadto renowacji poddano XIV stacji Drogi Krzyżowej.

3. Parafia Rzymskokatolicka pw. św. Stanisława BM w Pustkowie Osiedlu otrzymała łącznie: 270 000,00 zł

Zakres wykonanych prac: docieplenie stropodachu, wymiana pokrycia i orywnowanie stropodachu, remont izolacji przeciwwilgociowych oraz orywnowanie budynku, remont elewacji ścian zewnętrznych zabytkowej kaplicy w Pustkowie Osiedlu. Kościół wpisany do rejestry zabytków pod poz. A-71

4. Parafia Rzymskokatolicka pw. św. Stanisława BiM w Pustyni łącznie otrzymała: 55 000,00 zł

Zakres wykonanych prac: prace remontowo-konserwatorskie dachu i ścian zabytkowej kaplicy zlokalizowanej na cmentarzu parafialnym w Kozłowie. W najbliższych latach planowane jest wykonanie monitoringu, instalacji odgromowej, wymiana rynien i rur spustowych oraz zabezpieczenie fundamentów kościoła i utwardzenie powierzchni gruntu wokół budynku.

Dodatkowo w latach 2010-2023 w ramach zadań własnych Gmina Dębica wyremontowała dziesięć kapliczek przydrożnych (w miejscowościach: Paszczyna, Stobierna, Stasiówka, Braciejowa, Gumniska i Pustków) wpisanych do Gminnej Ewidencji Zabytków, znajdujących się na Mieniu Komunalnym Gminy Dębica lub będących w jej użyczeniu. Całkowite koszty związane z opracowaniem dokumentacji i renowacją kapliczek wyniosły: 111 219,53 zł.

W 2023 roku Gmina Dębica wystąpiła do prezesa Rady Ministrów za pośrednictwem Banku Gospodarstwa Krajowego (zwanym dalej BGK) w ramach Rządowego Programu Odbudowy Zabytków celem pozyskania środków na zadania inwestycyjne związane z ochroną Zabytków. W dwóch edycjach programu uzyskano wstępne promesy na dofinansowanie dziewięciu zadań polegających na pracach konserwatorskich, restauratorskich lub robotach budowlanych przy obiektach wpisanych do rejestru zabytków lub Gminnej Ewidencji Zabytków z terenu gminy. Wartość wszystkich wnioskowanych inwestycji wraz z 2% wkładem własnym Gminy Dębica – oszacowano na kwotę ok. 1 mln 700 tys. zł.

IX. ZDROWIE

Latoszyn Zdrój Sp. z o.o.

Latoszyn Zdrój Sp. z o. o. (poprzednia nazwa Łazienki Latoszyńskie Sp. z o. o.) została powołana w celu wydobywania i eksploatacji wód leczniczych i mineralnych na terenie miejscowości Latoszyn.

Spółka Łazienki Latoszyńskie Sp. z o. o. zamierzała doprowadzić do uruchomienia Uzdrowiska na bazie wód siarczkowych w miejscowości Latoszyn. Z uwagi na ogłoszoną upadłość likwidacyjną Trans Południe SA – udziałowca firmy (Postanowienie Sądu Rejonowego w Rzeszowie z dnia 13.03.2009 r.), zmianie uległa sytuacja prawna jak

i organizacyjna Spółki Łazienki Latoszyńskie Sp z o.o. w wyniku czego Spółka zaprzestała kontynuowania rozpoczętych prac inwestycyjnych.

W dniu 6 marca 2017 r. Gmina Dębica reprezentowana przez Wójta Gminy Dębica nabyła udziały po zlikwidowanej firmie Trans Południe SA (ilość udziałów 1861 o wartości nominalnej 100 zł. każdy) i stała się 100 % - udziałowcem w firmie Latoszyn Zdrój Sp. z o. o.

Gmina Dębica podjęła budowę budynku Zakładu Przyrodoleczniczego w Latoszynie. Ośrodek ten w zamierzeniu powinien funkcjonować na wzór działającego w okresie międzywojennym zakładu przyrodoleczniczego, który został całkowicie zniszczony w czasie II Wojny Światowej.

W roku 2017 Spółka Latoszyn Zdrój podjęła działania w celu realizacji zamierzenia pozyskania wód siarczkowych ze złoża w Latoszynie. Woda siarczanowo – wapniowa wydobywana jest przez Zakład Górniczy „Latoszyn Zdrój”.

W lipcu 2018 roku Zakład Przyrodoleczniczny w Latoszynie Zdroju, po blisko 80 latach i odbudowie z inicjatywy samorządu Gminy Dębica, wznowił swoją działalność. 2 lipca 2018 roku pierwsi pacjenci mogli skorzystać z usług Zakładu Przyrodoleczniczego oferującego zabiegi rehabilitacyjne w tym fizjoterapię, kąpiele lecznicze, masarze wodne, światłoterapię, laseroterapię, magnetoterapię, krioterapię, inhalacje lecznicze oraz kompleksową rehabilitację ruchową. Zakład Przyrodoleczniczny prowadzi swoją działalność w oparciu o kontrakt z NFZ oraz realizuje Gminny Program Profilaktyki Zdrowotnej finansowany z budżetu Gminy Dębica.

W 2019 r. oddany został do użytku przez Gminę Dębica basen leczniczy z wodami siarczkowymi. Od początku działalności zrealizowano ponad 150 000 kąpiele leczniczych.

Zakład Przyrodoleczniczny działający pod Spółką Latoszyn zdrój Sp. z o.o. a prowadzony przez operatora usług medycznych firmę Rehnowa, zrealizował w roku 2023 ponad 80 000 zabiegów.

Zakład Przyrodoleczniczny prowadzi Oddział Dzienny Rehabilitacji oraz świadczy usługi rehabilitacyjne w oparciu o ambulatorium medyczne. Usługi w Zakładzie Przyrodolecznicznym finansowane są dla pacjentów przez NFZ oraz Gminę Dębica w oparciu o Program Profilaktyki Zdrowotnej Gminy Dębica. W 2020 roku Gmina Dębica zakończyła realizację kolejnych inwestycji uzdrowiskowych na terenie Latoszyna tj. pijalni wód leczniczych, tężni, opery leśnej, parku zdrojowego oraz ścieżek rekreacyjnych, które zostały udostępnione dla mieszkańców we wrześniu 2020 r.

W 2023 roku Gmina Dębica zakończyła realizację zadania pn. „Budowa ogrodów tematycznych w Parku Zdrojowym w Latoszynie Zdroju”. Zadanie podzielone było na dwie części.

Część I „Budowa zadaszania sceny do muzykoterapii oraz widowni” polegające na budowie zadashzonego tarasu do muzykoterapii przeznaczonego do organizowania imprez artystycznych, rozrywkowych, okolicznościowych. Wykonano zadaszzenie membranowe typu „żaglowego” istniejącej sceny oraz widowni wraz z jej rozbudową.

Część II – „Rozbudowa ścieżek tematycznych wraz z zagospodarowaniem zieleni i ogrodami tematycznymi” obejmowało zagospodarowaniu Parku Zdrojowego w Latoszynie Zdroju. W ramach inwestycji powstały m.in. takie elementy jak rabaty z krzewami ozdobnymi, podzielone na sektory sensoryczne, rabaty podniesione dla osób niepełnosprawnych, deptaki, ścieżki edukacyjne z kolorowymi planszami, grami, zabawami dla dzieci oraz innymi środkami edukacyjnymi, place wyposażone w obiekty i urządzenia małej architektury oraz urządzenia sportowe, stację solarną do ładowania urządzeń mobilnych wraz z ogólnodostępnym Wi-Fi.

Gmina Dębica na ten cel pozyskała dofinansowanie w ramach Rządowego Funduszu Polski Ład: Program Inwestycji Strategicznych - Edycja Czwarta – Polskie Uzdrawiska w wysokości 4 900 000 zł, gdzie całość inwestycji wyniosła 5 135 578,24 zł.

Spółka Latoszyn Zdrój wprowadziła również do swojej oferty linię kosmetyków zawierających w swoim składzie wodę leczniczą.

Spółka Latoszyn Zdrój oferuje seanse w kabinach InfraRED, w saunie fińskiej oraz orzeźwiający kąpiele w bani z zimną wodą.

Najnowszym, niezwykle atrakcyjnym obiektem leczniczym w Uzdrawisku Latoszyn jest komora normobaryczna. To pomieszczenie, w którym panuje ciśnienie wynoszące ok. 1500 hPa i inne parametry najbardziej sprzyjające zdrowiu, dobrej kondycji i długowieczności człowieka.

Ponadto w ofercie Uzdrawiska Latoszyn znajduje się uloterapia, czyli leczenie powietrzem z uła. Mikrowibracje i biopole wytwarzane przez pszczoły wykazuje niezwykle działanie lecznicze.

27 października 2022 r. zostało podpisane Rozporządzenie Rady Ministrów w sprawie nadania statusu uzdrawiska sołectwom Latoszyn i Podgrodzie. Taki status to prestiż, jakość, korzyści ekonomiczne oraz wizerunkowe. To możliwość pozyskiwania środków na jego dalszy rozwój oraz inwestorów.

IX.1. Profilaktyka i promocja zdrowia

IX.1.1. Programy zdrowotne realizowane w Gminie Dębica w 2023 r.:

| Nazwa programu | 2017 | 2018 | 2019 | 2020 | 2021 | 2022 | 2023 |
|---|---------|---------|---------|---------|---------|---------|---------|
| Gminny Program Profilaktyki i Rozwiązywania Problemów Alkoholowych w gminie Dębica | 247 244 | 234 910 | 226 417 | 217 094 | 269 634 | 269 063 | - |
| Gminny Program Przeciwdziałania Narkomanii w gminie Dębica | 3000 | 6000 | 7000 | 5660 | 6890 | 6890 | - |
| Gminny Program Profilaktyki i Rozwiązywania Problemów Alkoholowych oraz Przeciwdziałania Narkomanii w gminie Dębica na lata 2022 - 2025”. | - | - | - | - | - | 306 979 | 517 099 |
| Program Profilaktyki i Promocji Zdrowia dla Gminy Dębica na lata 2018 – 2020 | - | 150 000 | 100 000 | 100 000 | - | - | - |
| Program Profilaktyki i Promocji Zdrowia dla Gminy Dębica na lata 2021-2023 | - | - | - | - | 100 000 | 100 000 | 100 000 |

Tabela nr 36. Realizowane programy zdrowotne

Gminny Program Profilaktyki i Rozwiązywania Problemów Alkoholowych oraz Przeciwdziałania Narkomanii w gminie Dębica na lata 2022-2025 – plan 672 153,63 zł, wykonanie 517 099,34 zł.

W ramach w/w programu wydatkowano kwotę **385 750,00 zł** dla organizacji pożytku publicznego na dotacje dla Stowarzyszeń celem prowadzenia profilaktycznej działalności informacyjnej i edukacyjnej w zakresie rozwiązywania problemów alkoholowych.

Pozostałą kwotę w wysokości **131 349,34 zł.** wydatkowano na : prowadzenie działalności edukacyjnej w zakresie przeciwdziałania alkoholizmowi w świetlicy profilaktycznej (umowy-zlecenia dla nauczycieli), organizację posiedzeń Gminnej Komisji Rozwiązywania Problemów Alkoholowych, udział w programie „Zachowaj Trzeźwy Umysł”, opłaty za przeprowadzenie badań osób uzależnionych od alkoholu przez lekarza biegłego, szkolenie członków Gminnej Komisji Rozwiązywania Problemów Alkoholowych, opłaty za przeprowadzenie spektakli, warsztatów, prelekcji profilaktycznych w szkołach w zakresie zapobiegania patologiom jak również programu profilaktyki zintegrowanej Archipelag Skarbów, zakup ulotek, broszur o tematyce szkodliwości alkoholu i przeciwdziałaniu narkomanii.

Gminny Program Profilaktyki i Promocji Zdrowia dla Gminy Dębica na lata 2021 – 2023 – plan 100 000,00 zł – wykonanie 100 000,00 zł, obejmował:

Program profilaktyczno-leczniczy w oparciu o naturalne surowce lecznicze z Zakładu Przyrodo-Leczniczego w Latoszynie miał na celu:

- popularyzację problematyki chorób reumatycznych, zwyrodnieniowych stawów oraz chorób skóry głównie poprzez lokalne media,
- aktywną rekrutację na bezpłatne badania oraz zabiegi profilaktyczno-lecznicze dla wszystkich mieszkańców Gminy Dębica,
- diagnostykę, profilaktykę, rehabilitację ruchową,
- wspomaganie leczenia farmakologicznego programami zdrowotnymi w oparciu o naturalne surowce lecznicze z Zakładu Przyrodo-leczniczego w Latoszynie, zabiegami przyrodo-leczniczymi dla seniorów w uzdrowisku Latoszyn,
- popularyzację korzyści płynących ze szczepień za pośrednictwem gazety gminnej „Życie Gminy” i gminnego portalu internetowego.

W/w program w 2023 r. cieszył się dużym zainteresowaniem i był pozytywnie odbierany przez mieszkańców gminy. Udało się zrealizować plan ujęty w programie na 2023 rok. W ramach powyższego programu wykonano **3 839 sztuk** zabiegów na ogólna kwotę **100 000,00** złotych.

IX.2. Ośrodki Zdrowia

Podstawową opieką zdrowotną na terenie Gminy Dębica są ośrodki zdrowia, które zapewniają Niepubliczne Zakłady Opieki Zdrowotnej znajdujące się w miejscowościach: Braciejowa, Paszczyzna, Pustków-Osiedle, Pustków i Zawada. Budynki ośrodków zdrowia na terenie gminy są własnością Mienia Komunalnego Gminy Dębica, natomiast NZOZ-y wynajmują lokale na zasadzie umów najmu/dzierżawy. Umowy określają zasady korzystania z obiektów na preferencyjnych warunkach, zgodnie z przepisami Kodeksu Cywilnego i procedury określonej w ustawie o gospodarce nieruchomościami. Do zadań właścicieli obiektów należy wykonanie drobnych remontów oraz koszty bieżącego utrzymania. Na terenie Gminy Dębica działa również PPL ELMED w Nagawczynie.

X. OŚWIATA

X.1. Placówki oświatowe na terenie Gminy Dębica

W Gminie Dębica funkcjonuje 13 placówek oświatowych (Przedszkola, Szkoły Podstawowe i Zespoły Szkół): w Pustkowie-Osiedlu, w Pustkowie, w Brzeźnicy, w Paszczynie, w Pustyni, w Nagawczynie, w Zawadzie, w Stobiernej, w Stasiówce, w Głobikowej, w Gumniskach, w Latoszynie, w Podgrodziu, w Brzeźnicy, w Nagawczynie.

X.2. Przedszkola i oddziały przedszkolne

Na terenie Gminy Dębica funkcjonuje 6 przedszkoli publicznych oraz 4 przedszkola niepubliczne. W roku szkolnym 2023/2024 do wszystkich przedszkoli w Gminie Dębica uczęszczało 453 dzieci w tym 4 dzieci z orzeczeniem o potrzebie kształcenia specjalnego. Zajęcia dydaktyczne zorganizowane są w 19 oddziałach.

| l.p. | Miejscowość | Rok | | | | | | | | |
|------|-----------------|------|------|------|------|------|------|------|------|------|
| | | 2015 | 2016 | 2017 | 2018 | 2019 | 2020 | 2021 | 2022 | 2023 |
| 1 | Pustków-Osiedle | 93 | 95 | 115 | 114 | 120 | 124 | 120 | 127 | 117 |
| 2 | Pustków | 73 | 71 | 75 | 74 | 75 | 75 | 75 | 98 | 100 |
| 3 | Pustynia | 75 | 75 | 96 | 97 | 75 | 71 | 73 | 69 | 74 |
| 4 | Zawada | 34 | 47 | 40 | 41 | 37 | 41 | 44 | 50 | 50 |
| 5 | Latoszyn | 50 | 50 | 49 | 49 | 64 | 60 | 66 | 66 | 67 |
| 6 | Podgrodzie | 50 | 50 | 50 | 46 | 48 | 49 | 49 | 50 | 45 |
| 7 | Razem | 375 | 388 | 425 | 421 | 419 | 420 | 427 | 460 | 453 |

Tabela nr 37. Liczba dzieci uczęszających do przedszkoli publicznych

| l.p. | Miejscowość | Rok | | | | | | | | |
|------|-------------|------|------|------|------|------|------|------|------|------|
| | | 2015 | 2016 | 2017 | 2018 | 2019 | 2020 | 2021 | 2022 | 2023 |
| 1 | Paszczyna | 12 | 25 | 25 | 23 | 23 | 24 | 25 | 26 | 24 |
| 2 | Pustynia | 25 | 25 | 25 | 25 | 25 | 24 | 25 | 25 | 25 |
| 3 | Nagawczyna | 50 | 50 | 75 | 75 | 75 | 73 | 75 | 50 | 50 |
| 4 | Brzeźnica | 50 | 50 | 50 | 50 | 50 | 50 | 50 | 50 | 50 |
| 5 | Razem | 137 | 150 | 175 | 173 | 173 | 171 | 175 | 151 | 149 |

Tabela nr 38. Liczba dzieci uczęszających do przedszkoli niepublicznych

ODDZIAŁY PRZEDSZKOLNE PRZY SZKOŁACH PODSTAWOWYCH

Na terenie Gminy Dębica funkcjonują oddziały przedszkolne przy 7 szkołach podstawowych. W roku szkolnym 2023/2024 uczęszczało do nich 265 dzieci w tym

8 z orzeczeniem o potrzebie kształcenia specjalnego. Zajęcia dydaktyczne zorganizowane są w 11 oddziałach.

| l.p. | Miejscowość | Rok | | | | | | | | |
|------|-------------|------|------|------|------|------|------|------|------|------|
| | | 2015 | 2016 | 2017 | 2018 | 2019 | 2020 | 2021 | 2022 | 2023 |
| 1 | Brzeźnica | 50 | 49 | 60 | 66 | 68 | 64 | 63 | 66 | 73 |
| 2 | Paszczyna | 25 | 25 | 25 | 26 | 22 | 19 | 18 | 23 | 25 |
| 3 | Nagawczyna | 24 | 23 | 15 | 14 | 15 | 15 | 12 | 23 | 24 |
| 4 | Stobierna | 24 | 21 | 24 | 21 | 15 | 16 | 12 | 16 | 18 |
| 5 | Stasiówka | 23 | 25 | 39 | 47 | 48 | 49 | 50 | 48 | 50 |
| 6 | Głobikowa | 16 | 22 | 23 | 17 | 15 | 16 | 20 | 25 | 25 |
| 7 | Gumniska | 25 | 44 | 43 | 43 | 39 | 39 | 43 | 50 | 50 |
| 8 | Razem | 187 | 209 | 229 | 234 | 222 | 218 | 218 | 251 | 265 |

Tabela nr 39. Liczba dzieci uczęszczających do przedszkoli przy szkołach podstawowych

X.3. Szkoły podstawowe

Od roku szkolnym 2019/2020 nauka odbywa się w ośmioklasowej szkole podstawowej. Na terenie Gminy Dębica funkcjonuje obecnie 13 Publicznych Szkół Podstawowych.

W roku szkolnym 2023/2024 do publicznych szkół podstawowych uczęszczało 1909 uczniów, z czego 54 uczniów posiada orzeczenie o potrzebie kształcenia specjalnego. Zajęcia dydaktyczne zorganizowane są w 120 oddziałach (1 oddział integracyjny). W każdej placówce funkcjonuje świetlica szkolna, która zapewnia opiekę uczniom w pełnym wymiarze czasu pracy ze szczególnym uwzględnieniem potrzeb zgłaszanych przez rodziców.

Gmina Dębica otrzymała również dofinansowanie w ramach przedsięwzięcia Ministra Edukacji i Nauki pod nazwą „Poznaj Polskę” – edycja 2023. Przyznawane przez Ministra w formie dotacji celowej środki finansowe przeznaczone są na dofinansowanie wycieczek szkolnych. Ze środków pochodzących z dotacji mogą być finansowane: koszty przejazdu, bilety wstępu, usługa przewodnika, zakwaterowanie, wyżywienie, ubezpieczenie uczestników wyjazdu. Przedmiotem przedsięwzięcia jest wsparcie organów prowadzących publiczne szkoły dla dzieci i młodzieży w realizacji zadań mających na celu uatrakcyjnienie procesu edukacyjnego dzieci i młodzieży poprzez umożliwienie im poznawania Polski, jej środowiska przyrodniczego, tradycji, zabytków kultury i historii oraz osiągnięć polskiej nauki. Kwota otrzymanego dofinansowania wyniosła: 8 744,00zł, wkład własny stanowił: 3 398,00 zł, Kwota zwrócona 105,00 zł wynikała z nieczynnych placówek muzealnych.

W związku z konfliktem zbrojnym na Ukrainie, w roku 2023 dzieci uczęszczały do przedszkoli i szkół. Najwięcej przyjętych było jednocześnie w 10 placówkach 28 uczniów

i wychowanków. Szkoły, które przyjęły dzieci uchodźców to: Pustków-Osiedle, Brzeźnica, Paszczyzna, Pustynia, Nagawczyna, Gumniska, Pustków, Zawada, Stobierna i Latozyn. Najwięcej, dzieci uczęszczało do Zespołu Szkół z Oddziałami Integracyjnymi w Pustkowie-Osiedlu.

STYPENDIA NAUKOWE, SPORTOWE I ARTYSTYCZNE

W roku 2023 na podstawie Uchwały Nr XXIV/254/2020 Rady Gminy Dębica z dnia 6 listopada 2020r. w sprawie przyjęcia „Lokalnego programu wyrównywania szans edukacyjnych dla dzieci i młodzieży - uczniów szkół z terenu Gminy Dębica” i Uchwały Nr XXIV/255/2020 Rady Gminy Dębica z dnia 6 listopada 2020r. w sprawie ustalenia regulaminu przyznawania pomocy w ramach „Lokalnego programu wyrównywania szans edukacyjnych dla dzieci i młodzieży - uczniów szkół z terenu Gminy Dębica” i Uchwały Nr XXIV/253/2020 Rady Gminy Dębica z dnia 6 listopada 2020r. w sprawie ustalania regulaminu przyznawania stypendiów za osiągnięcia w nauce dla studentów zamieszkałych na terenie Gminy Dębica oraz Uchwały nr XXXIII/336/2017 oraz XXXIII/337/2017 z dnia 25.05.2017r. wypłacone zostały stypendia naukowe oraz stypendia sportowe i artystyczne oraz dyrektorskie na kwotę 185.980,00 zł dla uczniów szkół podstawowych, ponadpodstawowych oraz studentów zamieszkujących na pobyt stały na terenie gminy Dębica, osiągających wysokie wyniki w nauce. Stypendia przyznał Wójt Gminy Dębica w oparciu o złożone wnioski zainteresowanych osób, zaopiniowane pozytywnie przez Komisję ds. stypendialnych. W minionym roku Wójt przyznał 479 stypendiów; otrzymało go: 99 studentów, 281 uczniów szkół podstawowych, stypendiów artystycznych -18 uczniów i stypendiów sportowych 3 uczniów. W 2023 roku przyznano stypendia dyrektora szkoły 68 uczniom szkoły podstawowej w klasach IV-VI i 31 uczniom szkoły podstawowej w klasach VII-VIII. Przyznawane są uczniom uzdolnionym szkoły podstawowej z uwzględnieniem średniej ocen za poprzedni semestr na podstawie zarządzenia zespołu szkół.

ZATRUDNIENIE W PLACÓWKACH OŚWIATOWYCH

W roku 2023 zatrudnionych było 339 pracowników pedagogicznych, których etaty przeliczeniowe wynosiły 261,83 etatu oraz 135 pracowników niepedagogicznych – przeliczeniowo 128,93 etatu.

Wszyscy nauczyciele zatrudnieni w szkołach posiadają wykształcenie wyższe, przygotowanie pedagogiczne oraz wysokie stopnie awansu zawodowego. 77,00 % nauczycieli posiada stopień nauczyciela dyplomowanego, 13,57 % posiada stopień nauczyciela mianowanego, 9,43% nauczyciel początkujący (dotychczasowy kontraktowy i stażysta)

| l.p. | Pracownicy | Rok | | | | | | | | |
|------|-----------------|--------|--------|--------|--------|--------|--------|--------|--------|--------|
| | | 2015 | 2016 | 2017 | 2018 | 2019 | 2020 | 2021 | 2022 | 2023 |
| 1 | Pedagogiczni | 305,16 | 305,98 | 316,39 | 310,10 | 285,87 | 276,13 | 270,12 | 267,96 | 261,83 |
| 2 | Niepedagogiczni | 99,12 | 101,46 | 100,58 | 102,58 | 105,46 | 108,38 | 115,43 | 121,93 | 128,93 |

Tabela nr 40. Liczba etatów przeliczeniowych w placówkach oświatowych

SZKOLNA BAZA SPORTOWA

W roku 2018 zostały oddane do użytku nowe wielofunkcyjne boiska sportowe przy szkołach w miejscowościach: Latoszyn, Podgrodzie, Brzeźnica i Zawada, a w 2019 roku oddano do użytku boisko wielofunkcyjne przy szkole w Stobiernej. Dotychczas boiska wielofunkcyjne posiadały szkoły w: Stasiówce, Pustyni, Paszczynie i Głobikowej. Wszystkie szkoły posiadają salę gimnastyczną, boiska sportowe oraz sprzęt sportowy, które w pełni zaspokajają potrzeby sportowe naszych uczniów. Z boiska „Orlik 2012” korzystają uczniowie w Gumniskach: Nagawczynie, Pustkowie i Pustkowie-Osiedlu. W czerwcu 2021 roku oddano do użytku nowo wybudowaną salę gimnastyczną o wymiarach 31m x 16m przy Zespole Szkół z Oddziałami Integracyjnymi w Pustkowie z pełnym zapleczem sanitarno – technicznym.

INWESTYCJE I REMONTY W PLACÓWKACH OŚWIATOWYCH ZREALIZOWANE W 2023 r.

W każdym roku budżetowym Gmina Dębica przeznacza znaczne środki finansowe na realizowanie nowych inwestycji i przeprowadzanie remontów w placówkach oświatowych działających na terenie Gminy Dębica. Ogółem kwota przeznaczona na inwestycje i remonty w 2022 r. wyniosła 554 255,27 zł.

Kilka najważniejszych inwestycji i remontów:

- 1) Wymiana lamp oświetleniowych w Stobiernej, Podgrodziu, Pustyni, Pustkowie– 49 940,58 zł
- 2) Remont instalacji elektrycznej w SP Paszczyna – 55 999,99 zł
- 3) Remont sali lekcyjnej w Stobiernej -18 500,00 zł
- 4) Remont sali lekcyjnej w Brzeźnicy-45 000,00 zł
- 5) Przebudowa instalacji elektrycznej w Pustyni-47 845,77

WYDATKI Z BUDŻETU NA OŚWIATĘ

| l.p. | Rok | Subwencja oświatowa | Wydatki | Dodatkowe środki z budżetu gminy na oświatę |
|-------------|------------|----------------------------|----------------|--|
| 1 | 2018 | 23 622 299,00 | 31 823 112,37 | + 8 200 813,37 |
| 2 | 2019 | 24 265 858,00 | 34 457 692,67 | + 10 191 834,67 |
| 3 | 2020 | 24 720 809,00 | 34 488 592,53 | + 9 767 783,53 |
| 4 | 2021 | 25 546 178,00 | 40 138 845,88 | + 14 592 667,88 |
| 5 | 2022 | 25 430 214,00 | 40 658 259,45 | + 15 228 045,45 |
| 6 | 2023 | 29 711 925,00 | 44 632 211,77 | +14 920 286,77 |

Tabela nr 41. Wydatki z budżetu Gminy Dębica na oświatę

XI. SPORT

XI.1. Gminny Ośrodek Sportu i Rekreacji Gminy Dębica

Gminny Ośrodek Sportu i Rekreacji Gminy Dębica realizuje zadania w zakresie kultury fizycznej zarządzając dysponowanym mieniem komunalnym, które obejmuje:

- Kompleks Basenów „NEMO” w Pustkowie-Osiedlu,
- Boiska LKS w: Podgrodziu, Stasiówce, Pustkowie-Osiedlu, Pustyni, Brzeźnicy, Paszczynie, Pustkowie, Zawadzie,
- Boiska sportowe Orlik w: Pustkowie, Pustkowie-Osiedlu, Nagawczynie,
- Boisko wielofunkcyjne w Zawadzie,
- Bieżnię lekkoatletyczną w Pustkowie-Osiedlu,
- Stok narciarski w Stobiernej,
- Park Linowy w Pustkowie-Osiedlu,
- Pumptrack i Skatepark w Pustkowie-Osiedlu

| Lp. | Rok | Ilość korzystających |
|------------|------------|-----------------------------|
| 1 | 2016 | 193 057 |
| 2 | 2017 | 201 772 |
| 3 | 2018 | 211 244 |
| 4 | 2019 | 152 331 |
| 5 | 2020 | 54 882 |
| 6 | 2021 | 81 752 |
| 7 | 2022 | 107 893 |
| 8 | 2023 | 69 876 |

Tabela nr 42. Ilość osób korzystających z Kompleksu Basenów „Nemo” w Pustkowie-Osiedlu

| Rok | Dofinansowanie | | | Ilość dzieci objętych programem |
|------|---|--------------|-----------------------|---------------------------------|
| | Ministerstwo Kultury, Dziedzictwa Narodowego i Sportu | Gmina Dębica | Łączne dofinansowanie | |
| 2016 | 130 000,00 zł | 70 000,00 zł | 200 000,00 zł | 924 |
| 2017 | 117 000,00 zł | 70 000,00 zł | 187 000,00 zł | 798 |
| 2018 | 123 760,00 zł | 47 680,00 zł | 171 440,00 zł | 728 |
| 2019 | 107 900,00 zł | 70 000,00 zł | 177 900,00 zł | 640 |
| 2020 | 100 000,00 zł | 70 000,00 zł | 170 000,00 zł | 740 |
| 2021 | 100 000,00 zł | 75 000,00 zł | 175 000,00 zł | 752 |
| 2022 | 100 000,00 zł | 70 000,00 zł | 170 000,00 zł | 752 |
| 2023 | Program nie był realizowany | | | |

Tabela nr 43. Program bezpłatnej nauki pływania dla dzieci ze szkół z terenu Gminy Dębica

XI.2. Dotacje dla Organizacji Pozarządowych

Dotacje przyznawane są organizacjom pozarządowym w Otwartych Konkursach Ofert, na podstawie Programu współpracy z organizacjami pozarządowymi i innymi podmiotami, który jest tworzony na bazie konsultacji społecznych przeprowadzanych w roku poprzedzającym Konkurs.

| Rok | 2018 | 2019 | 2020 | 2021 | 2022 | 2023 |
|-------|---------|---------|---------|---------|---------|---------|
| Kwota | 347.595 | 395.800 | 238.900 | 336.000 | 367.400 | 657.750 |

W ramach ogłaszanych Otwartych Konkursów Ofert w **2023 r.** zrealizowano **41 zadań**.

XII. POMOC SPOŁECZNA

XII.1. Żłobki

Na koniec 2023 roku w rejestrze prowadzonym przez Wójta Gminy Dębica zarejestrowane były 2 żłobki samorządowe dysponujące 112 miejscami dla dzieci do lat 3.

Żłobki powstały w ramach zadania mającego na celu zwiększenie dostępności do usług społecznych w zakresie opieki nad dziećmi w wieku do 3 roku życia na terenie Gminy Dębica. Wydatki Żłobków Gminnych w Brzeźnicy i w Nagawczynie w 2023 roku wyniosły 2 189 637,98 zł, z tego na wynagrodzenia i składki od nich naliczane – 1 758 392,87 zł, natomiast na realizację statutowych zadań przeznaczono kwotę 431 245,11 zł.

Do Żłobka Gminnego w Brzeźnicy na koniec 2023 roku uczęszczało 63 dzieci, których zajęcia zorganizowane były w 2 oddziałach. W Żłobku Gminnym w Brzeźnicy zatrudnionych było 20 osób, w tym 15 osób na pełny etat oraz 5 osób w niepełnym wymiarze czasu pracy, ogółem 16,25 etatów.

Do Żłobka Gminnego w Nagawczynie na koniec 2023 roku uczęszczało 49 dzieci, których zajęcia zorganizowane były w 2 oddziałach. W Żłobku Gminnym w Nagawczynie zatrudnionych było 17 osób, w tym 13 osób na pełny etat oraz 4 osoby w niepełnym wymiarze czasu pracy, ogółem 14,15 etatów.

XII.2. Centrum Usług Społecznych Gminy Dębica

Centrum Usług Społecznych Gminy Dębica powstało poprzez przekształcenie Gminnego Ośrodka Pomocy Społecznej i realizuje zadania wynikające z polityki społecznej państwa i gminy.

Głównym celem pomocy społecznej jest wsparcie w przewyżaniu trudnych sytuacji życiowych i doprowadzenie do życiowego usamodzielnienia się osób i rodzin, a także ich integracja ze środowiskiem. Pomoc społeczna może być udzielona na wniosek osoby zainteresowanej, a także z tzw.: „urzędu”. Informacje o osobach wymagających pomocy uzyskiwane są z różnych źródeł, np.: od pedagogów szkolnych, policji, kuratorów czy pielęgniarek środowiskowych

W CUS Gminy Dębica realizowana jest wypłata stypendiów szkolnych, świadczeń rodzinnych, świadczeń z funduszu alimentacyjnego oraz świadczenia za życiem. Pracownicy CUS realizują szereg projektów i programów mających na celu poprawę funkcjonowania rodzin i seniorów w Gminie Dębica. Dodatkowo realizowane są usługi społeczne dostępne dla wszystkich mieszkańców gminy, bez względu na dochód.

Pomoc społeczna i świadczenia rodzinne, to dwa oddzielne, ale uzupełniające się systemy. Pomoc społeczna jest kierowana do osób i rodzin o najniższych dochodach. Natomiast przy określaniu uprawnień do świadczeń rodzinnych kryterium dochodowe jest nieznacznie wyższe, gdyż ten system jest nastawiony na wsparcie w wychowaniu dzieci w rodzinach gorzej sytuowanych oraz na wsparcie tych rodzin w sytuacji, gdy znajdują się w nich osoby z niepełnosprawnością lub ciężko chore. Do rodzin z dziećmi z niepełnosprawnościami są ponadto kierowane świadczenia niezależne od wysokości dochodu. Uzupełnieniem dwóch powyższych systemów jest system wspierania osób uprawnionych do alimentów, które nie otrzymują należnego im wsparcia ze strony osób do tego zobowiązanych oraz wprowadzony w 2022 r. system usług społecznych realizowany w ramach projektu „Centrum Usług

Społecznych w Gminie Dębica - nowa jakość życia mieszkańców” finansowanego ze środków europejskich.

W latach ubiegłych plan finansowy przedstawiał się następująco:



Tabela nr 44. Budżet Centrum Usług Społecznych Gminy Dębica w latach 2020 - 2023

Środki finansowe składające się na budżet wydatkowane są na realizację świadczeń z pomocy społecznej, świadczeń rodzinnych, funduszu alimentacyjnego, dodatków węglowych i dla gospodarstw domowych, stypendiów, działania podejmowane w ramach Zespołu Interdyscyplinarnego ds. Przeciwdziałania Przemocy w Rodzinie, programów w tym usług społecznych, utrzymanie CUS.

W 2023 r. w Centrum Usług Społecznych Gminy Dębica zatrudnionych było 34 pracowników (w przeliczeniu na etaty 32,00).

DZIAŁANIA Z ZAKRESU POMOCY SPOŁECZNEJ REALIZOWANE PRZEZ CENTRUM USŁUG SPOŁECZNYCH

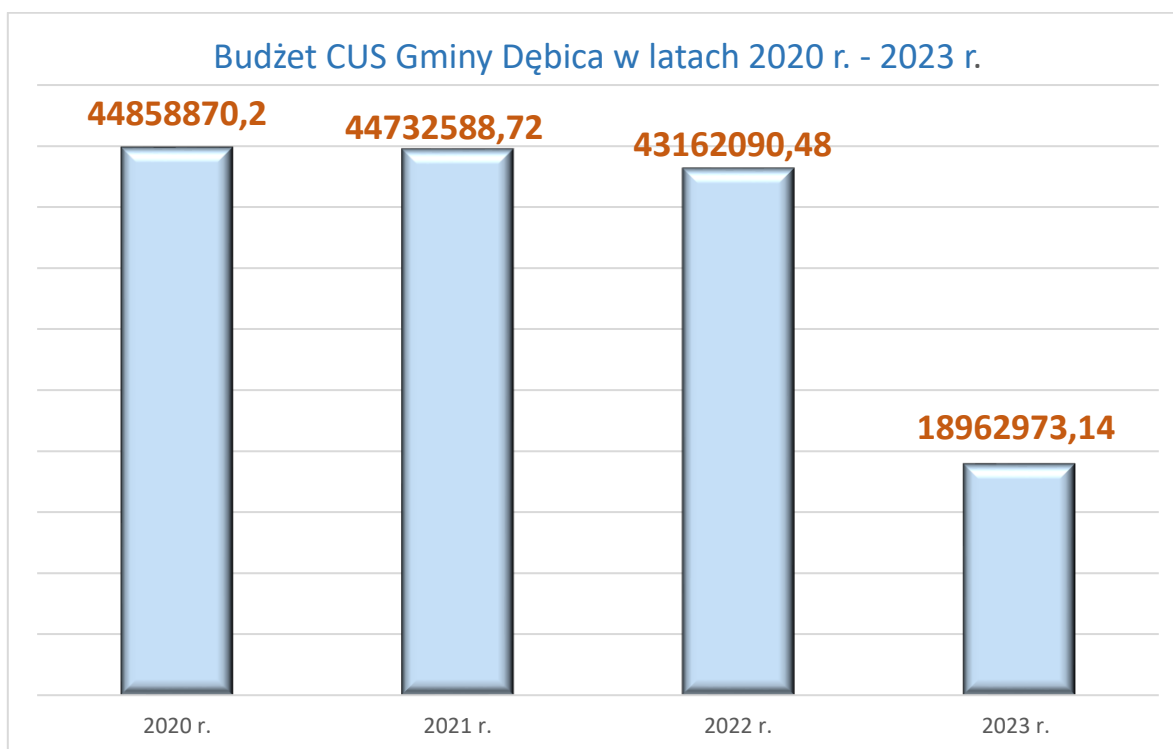
Głównym celem pomocy społecznej jest wsparcie w przezwyciężaniu trudnych sytuacji życiowych i doprowadzenie do życiowego usamodzielnienia się osób i rodzin, a także ich integracja ze środowiskiem.

W 2023 roku Centrum Usług Społecznych Gminy Dębica objęło pomocą 431 rodzin. Udzielono pomocy 184 rodzinom z dziećmi, 42 rodzinom niepełnym oraz 69 rodzinom emerytów

i rencistów. Udzielono wsparcia finansowego w postaci zasiłków szkolnych i stypendiów szkolnych 161 uczniom.

W ramach Funduszu Pomocy udzielono pomocy 52 obywatelom Ukrainy przebywającym na terenie naszego kraju w związku z działaniami wojennymi prowadzonymi na terytorium tego państwa.

Łączna kwota udzielonej pomocy w 2023 r. wyniosła **2 878 363,69 zł.**

POWODY PRYZNANIA POMOCY

Sytuacja na rynku pracy, pauperyzacja mieszkańców, nasilanie problemów społecznych, zjawisko dziedziczenia biedy, niekorzystne zmiany demograficzne powodują, że wciąż duża ilość osób nie radzi sobie we własnym zakresie z zaspakajaniem podstawowych potrzeb bytowych. Głównym z powodów przyznania pomocy była w 2023 r. długotrwała lub ciężka choroba.

| POWÓD TRUDNEJ SYTUACJI ŻYCIOWEJ | Liczba osób którym przyznano świadczeni w 2022 r. | % | Liczba osób którym przyznano świadczenia w 2023 r. | % |
|---|---|-------|--|-------|
| OGÓLEM | 429 | 100 | 431 | 100 |
| BEZDOMNOŚĆ | 14 | 3,26 | 10 | 2,32 |
| POTRZEBA OCHRONY MACIERZYŃSTWA | 61 | 14,22 | 69 | 16 |
| BEZROBOCIE | 119 | 27,73 | 119 | 27,61 |
| NIEPEŁNOSPRAWNOŚĆ | 142 | 33,10 | 150 | 34,80 |
| DLUGOTRWAŁA LUB CIĘŻKA CHOROBA | 168 | 39,16 | 179 | 41,53 |
| BEZRADNOŚĆ W SPRAWACH OPIEKUŃCZO-- WYCHOWAWCZYCH I PROWADZENIA GOSPODARSTWA DOMOWEGO | 124 | 28,9 | 104 | 24,13 |
| BEZRADNOŚĆ W SPRAWACH OPIEKUŃCZO-- WYCHOWAWCZYCH I PROWADZENIA GOSPODARSTWA DOMOWEGO – RODZINA NIEPEŁNA | 46 | 10,72 | 40 | 9,28 |
| BEZRADNOŚĆ W SPRAWACH OPIEKUŃCZO-- WYCHOWAWCZYCH I PROWADZENIA GOSPODARSTWA DOMOWEGO – RODZINA WIELODZIETNA | 54 | 12,59 | 38 | 8,82 |
| ALKOHOLIZM | 32 | 7,46 | 25 | 5,80 |
| NARKOMANIA | 0 | 0 | 0 | 0 |
| TRUDNOŚCI W PRZYSTOSOWANIU DO ŻYCIA PO ZWOLNIENIU Z ZAKŁADU KARNEGO | 7 | 1,63 | 11 | 2,55 |
| PRZEMOC W RODZINIE | 2 | 0,47 | 0 | 0 |

| | | | | |
|-------------------------|-----|-------|-----|-------|
| UBÓSTWO | 412 | 96,04 | 165 | 38,28 |
| ZDARZENIE LOSOWE | 3 | 0,7 | 1 | 0,23 |
| KŁĘSKA ŻYWIŁOWA | 0 | 0 | 0 | 0 |

Tabela nr 45. Wydatki z funduszy pomocy społecznej w latach 2022 i 2023 roku według powodów trudnej sytuacji życiowej.

* dane z poszczególnych rubryk nie sumują się na pozycję ogółem, gdyż jedna osoba może korzystać z kilku świadczeń

UDZIELONE ŚWIADCZENIA

| KWOTA ŚWIADCZEŃ | 2018 | 2019 | 2020 | 2021 | 2022 | 2023 |
|--|-------------|-------------|-------------|-------------|-------------|----------------------|
| ZASIŁKI STAŁE | 58 | 62 | 65 | 58 | 62 | 64 |
| LICZBA RODZIN | 303 679 | 324 084 | 337 813 | 323 552 | 395 201 | 370 187 |
| KWOTA ŚWIADCZEŃ | | | | | | |
| ZASIŁKI OKRESOWE | 175 | 124 | 137 | 115 | 127 | 94 |
| LICZBA RODZIN | 378 271 | 304 758 | 369 655 | 321 187 | 333 709 | 286 627 |
| KWOTA ŚWIADCZEŃ | | | | | | |
| ZASIŁKI CELOWE w tym zasiłki celowe na zakup posiłków | 324 | 311 | 268 | 273 | 209 | 208 |
| LICZBA RODZIN | 493 367 | 593 125 | 418 952 | 430 747 | 380 025 | 570 636 |
| KWOTA ŚWIADCZEŃ | | | | | | |
| POSIŁEK | 242 | 230 | 214 | 168 | 153 | 150 |
| LICZBA RODZIN | 390 383 | 421 354 | 376 817 | 349 581 | 388 365 | 465 705 ₁ |
| KWOTA ŚWIADCZEŃ | | | | | | |
| USŁUGI OPIEKUŃCZE | 13 | 14 | 22 | 19 | 17 | 9 |
| LICZBA RODZIN | 43 101 | 42 370 | 66 458 | 81421 | 76 675 | 83 308 |
| KWOTA ŚWIADCZEŃ | | | | | | |
| SPECJALISTYCZNE USŁUGI OPIEKUŃCZE | 19 | 19 | 16 | 13 | 14 | 11 |
| LICZBA RODZIN | 144 283 | 134 084 | 88 703 | 121 100 | 146 097 | 106 402 |
| KWOTA ŚWIADCZEŃ | | | | | | |
| OPIEKUN | 17 | 20 | 16 | 12 | 13 | 16 |
| LICZBA OSÓB | 22 112 | 30 712 | 48 860 | 41 554 | 47 065 | 67 510 |
| KWOTA ŚWIADCZEŃ | | | | | | |
| KURATOR | 2 | 2 | 3 | 3 | 3 | 3 |
| LICZBA OSÓB | 5 400 | 6 600 | 10 600 | 14 367 | 12 600 | 14 350 |
| KWOTA ŚWIADCZEŃ | | | | | | |
| DOMY POMOCY SPOŁECZNEJ | 18 | 19 | 20 | 18 | 19 | 20 |
| LICZBA OSÓB | 428 503 | 508 784 | 464 185 | 493 750 | 534 958 | 597 069 ₂ |
| KWOTA OPŁAT | | | | | | |

¹ Kwota 327 184 zł ujęta została w budżecie placówek oświatowych.

² Kwota wynika z naliczonej decyzja odpłatności – **707838** zł pomniejszonej o wpłaty dokonane w 2023 r. – 110 769 zł

| | | | | | | |
|--|--------------|--------------|--------------|---------------|---------------|---------------|
| SCHRONIENIE LICZBA OSÓB KWOTA OPŁAT | 14 70 768 | 18 72 429 | 20 97 027 | 16 117 213 | 12 110 701 | 10 111 187 |
| SKŁADKA ZDROWOTNA LICZBA OSÓB KWOTA SKŁADEK | 46 23 999 | 52 26 313 | 60 28 242 | 52 27 226 | 56 33 668 | 57 30 628 |

Tabela nr 46. Świadczenia z pomocy społecznej

W 2023 r. wartość udzielonych świadczeń wyniosła **2 703 609 zł** (w budżecie CUS - 2 487 194,29 zł) w tym 35% to świadczenia przyznawane w ramach programu Posiłek w szkole i domu, 22 % to odpłatność za pobyt 20 osób w domu pomocy społecznej. Kolejne 14 % wydatkowano na zasiłki stałe, 11 % na zasiłki okresowe a 4% stanowią wydatki na specjalistyczne usługi opiekuńcze. 3 % wydatków przeznaczonych jest na zasiłki celowe a 4 % na schronienie (środki własne gminy). CUS Gminy Dębica opłacał również usługi opiekuńcze (3%) oraz wynagrodzenie dla opiekuna prawnego (2,5 %). Pozostałe wydatki to składki na ubezpieczenie zdrowotne i wynagrodzenie dla kuratorów.

| RODZAJ ŚWIADCZENIA | 2021 | | 2022 | | 2023 | |
|--|-------------|--------------|-------------|--------------|-------------|--------------|
| | Liczba osób | Kwota (w zł) | Liczba osób | Kwota (w zł) | Liczba osób | Kwota (w zł) |
| ZASIŁKI STAŁE | 58 | 323 552 | 62 | 395 201 | 64 | 370 187 |
| ZASIŁKI OKRESOWE | 115 | 321 187 | 127 | 333 709 | 94 | 286 627 |
| USŁUGI OPIEKUŃCZE W MIEJSCU ZAMIESZKANIA | 19 | 81 421 | 17 | 76 675 | 9 | 83 308 |
| POSIŁKI W RAMACH PROGRAMU POSIŁEK W SZKOLE I W DOMU | 372 | 349 581 | 363 | 388 365 | 150 | 465 705 |
| ZASIŁKI CELOWE I CELOWE SPECJALNE, W TYM: | 273 | 430 747 | 209 | 380 025 | 208 | 570 636 |
| ZASIŁKI CELOWE W RAMACH PROGRAMU WIELOLETNIEGO POSIŁEK W SZKOLE I DOMU | 184 | 365 345 | 140 | 312 650 | 149 | 487 674 |
| ZASIŁKI SZKOLNE | 33 | 10 550 | 41 | 9 424 | 26 | 7 200 |
| STYPENDIA SZKOLNE | 322 | 243 238 | 115 | 227 456 | 135 | 179 996 |
| DPS | 18 | 493 750 | 19 | 534 958 | 20 | 597 069 |
| SCHRONIENIE | 16 | 117 213 | 12 | 110 701 | 10 | 111 187 |

Tabela nr 47. Świadczenia wypłacone w ramach zadań własnych Gminy Dębica

W ramach zadań zleconych Centrum Usług Społecznych Gminy Dębica pokrywało koszty specjalistycznych usług opiekuńczych w miejscu zamieszkania dla dzieci z zaburzeniami

psychicznymi (106 402 zł) oraz wynagrodzenie przyznane przez sąd opiekunom z tytułu sprawowania opieki (67 510 zł).

| | 2021 | | 2022 | | 2023 | |
|--|-------------|--------------|-------------|--------------|-------------|--------------|
| | Liczba osób | Kwota (w zł) | Liczba osób | Kwota (w zł) | Liczba osób | Kwota (w zł) |
| SPECJALISTYCZNE USŁUGI OPIEKUŃCZE W MIEJSCU ZAMIESZKANIA | 13 | 121 100 | 14 | 146 097 | 11 | 106 402 |
| WYPŁACANIE WYNAGRODZENIA PRYZNANEGO OPIEKUNOWI PRZEZ SĄD OPIEKUŃCZY | 13 | 41 554 | 13 | 47 065 | 16 | 67 510 |
| KŁĘSKI ŻYWIOŁOWE | 0 | 0 | 0 | 0 | 0 | 0 |

Tabela nr 48. Świadczenia wypłacone w ramach zadań zleconych Gminie Dębica w latach 2021–2023.

POMOC MATERIALNA DLA UCZNIÓW

Świadczeniami pomocy materialnej o charakterze socjalnym są stypendia szkolne i zasiłki szkolne.

Stypendium szkolne może otrzymać uczeń znajdujący się w trudnej sytuacji materialnej, wynikającej z niskich dochodów na osobę w rodzinie, w szczególności, gdy w rodzinie tej występuje: bezrobocie, niepełnosprawność, ciężka lub długotrwała choroba, wielodzietność, brak umiejętności wypełniania funkcji opiekuńczo – wychowawczych, alkoholizm lub narkomania, a także gdy rodzina jest niepełna lub wystąpiło zdarzenie losowe.

O zasiłek szkolny można się ubiegać w terminie nie dłuższym niż dwa miesiące od wystąpienia zdarzenia uzasadniającego przyznanie zasiłku.

W 2023 roku ze świadczeń z pomocy materialnej w formie stypendium szkolnego skorzystało 135 uczniów. Zasiłek szkolny przyznano 26 uczniom. Łącznie wypłacono kwotę **187 196,00 zł**

| | 2021 | 2022 | 2023 |
|-----------------------------|------------|------------|------------|
| STYPENDIA SZKOLNE | | | |
| Liczba uczniów | 322 | 115 | 135 |
| Kwota przyznanych świadczeń | 243 238 zł | 227 456 zł | 179 996 zł |
| ZASIŁKI SZKOLNE | | | |
| Liczba uczniów | 33 | 41 | 26 |
| Kwota przyznanych świadczeń | 10 550 | 9424 | 7 200 |

Tabela nr 49. Pomoc materialna dla uczniów w latach 2021 - 2023

ŚWIADCZENIA WYPŁACANE OBYWATELOM UKRAINY W ZWIĄZKU Z KONFLIKTEM ZBROJNYM

Na mocy ustawy z dnia 12 marca 2022 r o pomocy obywatelom Ukrainy w związku z konfliktem zbrojnym na terytorium tego państwa utworzony został Fundusz Pomocy mający na celu zapobieganie kryzysowi humanitarnemu spowodowanemu inwazją Rosji na Ukrainę. Fundusz zapewnia finansowanie i współfinansowanie wsparcia dla Ukrainy.

Ze środków FP wypłacono między innymi: jednorazowe świadczenia w wysokości 300 zł dla 17 obywateli Ukrainy poszukujących w naszym kraju schronienia. Kwota wypłaconych świadczeń wyniosła 5 100,00 zł

Ponadto 12 wnioskodawcom zapewniającym zakwaterowanie i wyżywienie obywatelom Ukrainy, którzy przybyli na terytorium RP bezpośrednio z terytorium Ukrainy w związku z działaniami wojennymi prowadzonymi na terytorium tego państwa wypłacono świadczenie w wysokości 40 zł za każdy dzień pomocy. Kwota wypłaconych świadczeń wyniosła 163 640,00 zł. W ramach Funduszu Pomocy udzielono również pomocy w formie dożywiania dzieci ukraińskich w szkole, przyznano stypendia szkolne i świadczenia rodzinne.

Na dzień 31 grudnia 2023 r. na terenie Gminy Dębica przebywało około 132 obywateli Ukrainy.

WSPARCIE RODZINY PRZEŻYWAJĄCEJ TRUDNOŚCI W WYPEŁNIANIU FUNKCJI OPIEKUŃCZO –WYCHOWAWCZYCH

Rodzinom przeżywającym różnorodne trudności w wypełnianiu funkcji opiekuńczo-wychowawczej udzielane jest wsparcie w postaci usługi asystenta rodziny oraz poradnictwa rodzinnego. Rodzinom wychowującym dziecko z niepełnosprawnościami oferowana jest pomoc w formie specjalistycznych usług opiekuńczych.

W 2023 roku wsparciem w formie asystentury rodzinnej objęte było 18 rodzin, którym pomagało 2 asystent rodziny.

| | 2018 | 2019 | 2020 | 2021 | 2022 | 2023 |
|-------------------|------|------|------|------|------|------|
| LICZBA ASYSTENTÓW | 2 | 2 | 2 | 2 | 1 | 2 |
| LICZBA RODZIN | 31 | 22 | 23 | 23 | 17 | 18 |

Tabela nr 50. Asystenci rodziny

Praca socjalna to działania pracowników pomocy społecznej skierowane na pomoc we wzmocnieniu oraz odzyskaniu zdolności do funkcjonowania w społeczeństwie oraz na

tworzeniu warunków sprzyjających temu celowi. W ramach pracy socjalnej pracownicy socjalni współpracują z pedagogami szkolnymi, kuratorami sądowymi, strażą gminną, policją, służbą zdrowia oraz innymi podmiotami, w celu zmiany sytuacji rodziny na lepsze.

W 2023 roku z pomocy udzielonej w formie pracy socjalnej skorzystało 205 rodzin, w tym 70 rodzin nie korzystało już z innych form wsparcia.

| | 2018 | 2019 | 2020 | 2021 | 2022 | 2023 |
|---------------|------|------|------|------|------|------|
| LICZBA RODZIN | 14 | 50 | 23 | 47 | 120 | 205 |

Tabela nr 51. Liczba rodzin objętych pracą socjalną

PRZECIWDZIAŁANIE PRZEMOCY I PORADNICTWO SPECJALISTYCZNE

Centrum Usług Społecznych Gminy Dębica jest realizatorem „Gminnego Programu Przeciwdziałania Przemocy w Rodzinie oraz Ochrony Ofiar Przemocy w Rodzinie w Gminie Dębica na lata 2021 – 2025”. Głównym celem Programu jest wspieranie rodziny i prowadzenie działań profilaktycznych mających na celu przeciwdziałanie przemocy w rodzinie.

„Niebieskie Karty” to procedura interwencji wobec przemocy w rodzinie, która składa się z odpowiedniej dokumentacji i sposobu postępowania w przypadku stwierdzenia bądź podejrzenia występowania przemocy.

| | 2018 | 2019 | 2020 | 2021 | 2022 | 2023 |
|---------------|------|------|------|------|------|------|
| ILOŚĆ KART | 47 | 34 | 33 | 41 | 41 | 41 |
| GRUPY ROBOCZE | 236 | 121 | 79 | 21 | 14 | 18 |

Tabela nr 52. Działania prowadzone w ramach procedury Niebieskiej Karty

Rodzinom uwikłanym w przemoc udzielana jest pomoc w ich miejscu zamieszkania przez pracownika socjalnego oraz dzielnicowego. Tworzone były także grupy robocze, w skład których wchodziły przedstawiciele jednostek pomocowych. Członkowie tych grup opracowywali indywidualne plany pomocy dla poszczególnych rodzin. Udostępnione było także schronienie dla osób doznających przemocy – hostel prowadzony przez Ośrodek Interwencji Kryzysowej w Dębicy.

POMOC INSTYTUCJONALNA

W sytuacji, gdy pomoc środowiskowa jest niewystarczająca, a osoby w potrzebie wymagają specjalistycznych oddziaływań, pomoc udzielana jest w placówkach dziennych

i całodobowych, które oferują różnorodny wachlarz świadczeń. Placówki systemu pomocy społecznej oferują wsparcie specjalistyczne dla dzieci i młodzieży, osób z niepełnosprawnościami, w podeszłym wieku, bezdomnych, doświadczających przemocy, z problemami wychowawczymi.

Domy Pomocy Społecznej

W przypadku braku możliwości zapewnienia usług opiekuńczych w miejscu zamieszkania, osoba wymagająca pomocy innych osób z powodu wieku lub niepełnosprawności, może korzystać z usług opiekuńczych i bytowych w Domu Pomocy Społecznej.

| | 2018 | 2019 | 2020 | 2021 | 2022 | 2023 |
|---|--------|--------|--------|--------|---------|---------|
| LICZBA OSÓB | 18 | 19 | 20 | 18 | 19 | 20 |
| ODPŁATNOŚĆ PONOSZONA PRZEZ GMINĘ KWOTA (W PLN) | 428503 | 508784 | 464185 | 493750 | 534 958 | 597 069 |

Tabela nr 53. Liczba osób umieszczonych w DPS

Środowiskowy Dom Samopomocy

Środowiskowy Dom Samopomocy jest placówką pomocy społecznej, w której oparcie mogą znaleźć osoby z niepełnosprawnością w umiarkowanym i znacznym stopniu. W 2023 r. Centrum Usług Społecznych Gminy Dębica skierował do ŚDS w Dębicy 9 osób. Część kosztów pobytu w Domu Środowiskowym ponosi osoba skierowana.

Schronisko Brata Alberta

Osoba lub rodzina ma prawo do schronienia. Jeżeli jest tego pozbawiona, udzielenie schronienia następuje przez przyznanie tymczasowego miejsca w noclegowniach, schroniskach. Osoby z Gminy Dębica umieszczane są z reguły w Schronisku prowadzonym przez Towarzystwo Pomocy im. św. Brata Alberta. W 2023 r. Centrum Usług Społecznych Gminy Dębica skierowało do schroniska dla bezdomnych 10 osób. Koszt pobytu wyniósł 111 187,00 zł.

Dzienny Dom Senior+ w Kochanówce

Dzienny Dom „Senior+” działa od stycznia 2019 r. W chwili obecnej z usług Domu korzysta **15 osób**.

W Dziennym Domu seniorzy poprawiają swoją kondycję fizyczną oraz psychiczną. Otrzymują: pomoc w czynnościach dnia codziennego, minimum jeden posiłek dziennie, usługi wspomagające, zajęcia ruchowe, sportowo-rekreacyjne i aktywizujące, a także kulturalno-oświatowe i edukacyjne. Uczestnikami zajęć w Dziennym Domu Senior+ są osoby, które spełniają łącznie następujące warunki: są nieaktywne zawodowo, ukończyły 60 rok życia, są mieszkańcami Gminy Dębica. Pobyt w Domu Senior+ jest odpłatny i ustalany zgodnie z uchwałą Rady Gminy.

Zakład Opiekuńczo - Lecznicy w Pustkowie

Na terenie Gminy Dębica od 2005 r. działa NZOZ ZPO Pustków Sp. z o.o. Właścicielem zakładu jest spółka SAV-MED, której Prezesem jest Pani Małgorzata Bukowska. Zakład został rozbudowany w 2010 r. Ilość miejsc przed rozbudową wynosiła 30, po rozbudowie 80.

W 2023 r. w Zakładzie Opiekuńczo – Lecznicy przebywało 38 mieszkańców Gminy Dębica.

XII.3. Świadczenia wynikające z polityki społecznej państwa i gminy

XII.3.1. ŚWIADCZENIA RODZINNE

W przypadku, gdy środki finansowe i uprawnienia rodzin są niewystarczające do wychowania i utrzymania dzieci, przysługuje pomoc państwa w postaci świadczeń rodzinnych. Świadczenia rodzinne i koszty ich obsługi są finansowane ze środków budżetu państwa w formie dotacji celowej. Obecny system świadczeń rodzinnych funkcjonuje od 1 maja 2004 r. Ustalenie prawa do świadczeń rodzinnych oraz ich wypłata następują na wniosek: rodzica, opiekuna prawnego dziecka, albo innej osoby upoważnionej do reprezentowania dziecka; pełnoletniej osoby uczącej się lub pełnoletniej osoby z niepełnosprawnością.

Zgodnie z ustawą są cztery „grupy” świadczeń rodzinnych:

1. zasiłek rodzinny i dodatki do niego;
2. świadczenia opiekuńcze;
3. zapomogi związane z urodzeniem dziecka,
4. świadczenie rodzicielskie

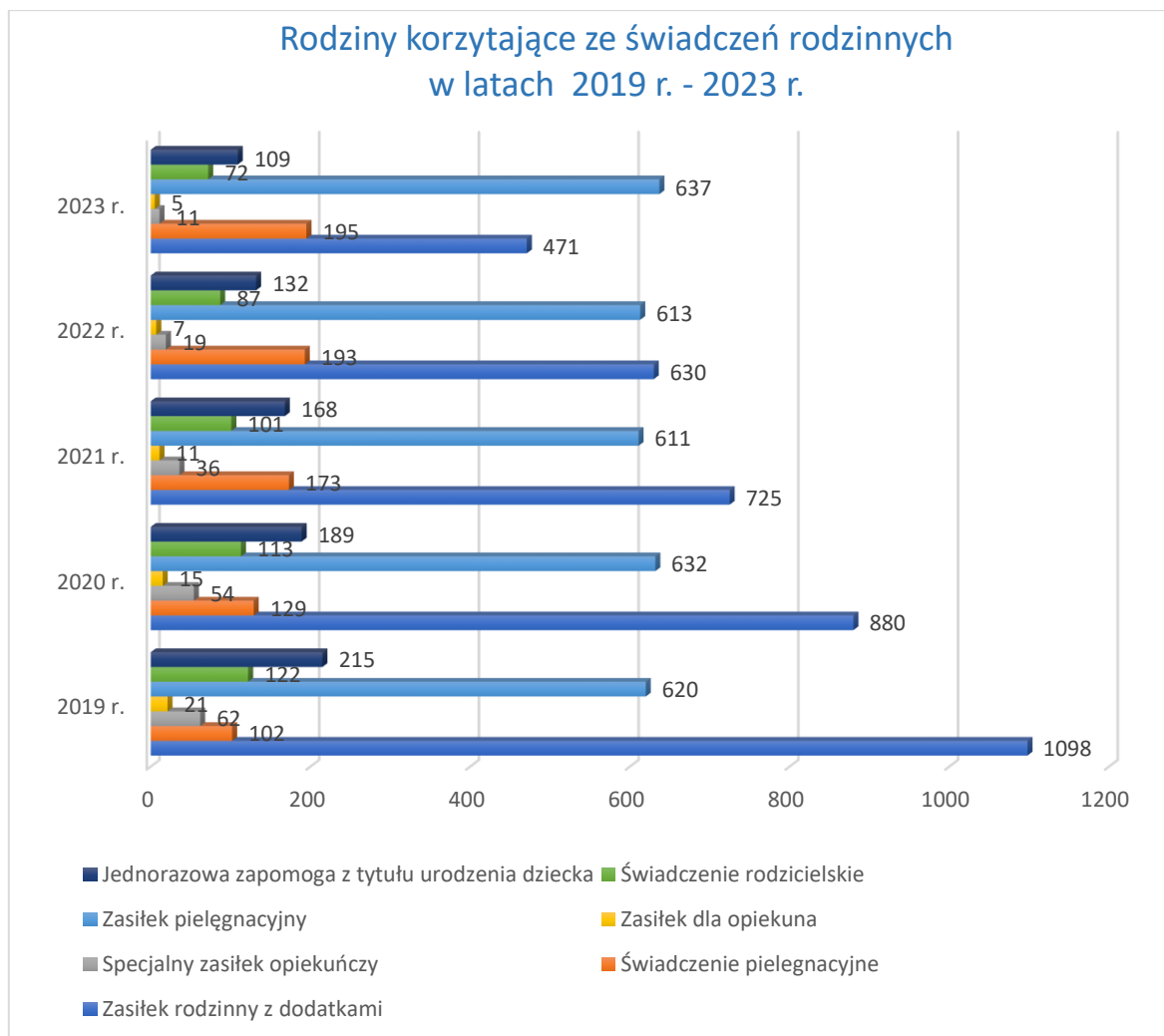

**Liczba rodzin korzystających ze świadczeń rodzinnych w latach 2019-2023 w GOPS/ CUS Gminy
Dębica, źródło: opracowanie własne.**

Liczba rodzin korzystających z zasiłków rodzinnych i dodatków do zasiłku rodzinnego rokrocznie zmniejsza się. Spowodowane to jest niskim kryterium dochodowym kwalifikującym do zasiłku (kryterium to pozostaje niezmienione od 2016 r.). Na niezmienionym poziomie pozostaje liczba osób otrzymujących zasiłki pielęgnacyjne. Prawie dwukrotnie zwiększyła się liczba osób pobierających świadczenie pielęgnacyjne.

XII.3.2. FUNDUSZ ALIMENTACYJNY

Świadczenia z funduszu alimentacyjnego przyznawane są na warunkach określonych w ustawie z dnia 7 września 2007 r. o pomocy osobom uprawnionym do alimentów. Świadczenia z funduszu alimentacyjnego przysługują w wysokości bieżąco ustalonych alimentów, jednakże nie wyższej niż 500 zł miesięcznie. Świadczenia te przysługują, jeżeli dochód rodziny w przeliczeniu na osobę w rodzinie nie przekracza kwoty 900 zł. Do świadczenia z funduszu alimentacyjnego prawo ma osoba uprawniona do alimentów od rodzica

na podstawie tytułu wykonawczego pochodzącego lub zatwierdzonego przez sąd, jeżeli egzekucja okazała się bezskuteczna. Zadania CUS wynikające z Ustawy dzielą się na zadania wobec dłużników alimentacyjnych oraz na przyznawanie i wypłacanie świadczeń z funduszu.

Wysokość wypłaconych w ramach funduszu alimentacyjnego świadczeń wyniosła w 2023 r. **283 896,22 zł**

| | 2018 | 2019 | 2020 | 2021 | 2022 | 2023 |
|---------------|------|------|------|------|------|------|
| LICZBA RODZIN | 63 | 50 | 50 | 55 | 50 | 37 |
| DLUŻNICZY | 150 | 140 | 164 | 170 | 168 | 149 |

Tabela nr 54. Liczba rodzin korzystających z funduszu i dłużników alimentacyjnych

XII.3.3. ŚWIADCZENIE „ZA ŻYCIEM”

Jednorazowe świadczenia *Za życiem*, w wysokości 4 000 zł przysługuje matce lub ojcu, opiekunowi prawnemu lub opiekunowi faktycznemu dziecka, u którego stwierdzono ciężkie i nieodwracalne upośledzenie albo nieuleczalną chorobę zagrażającą życiu, które powstały w prenatalnym okresie rozwoju dziecka lub w czasie porodu. Świadczenie to przyznawane jest niezależnie od dochodu. Pomoc w tym zakresie otrzymało:

- w 2018 r. - 6 rodzin,
- w 2019 r. - 5 rodzin,
- w 2020 r. - 5 rodzin,
- w 2021 r. - 2 rodziny
- w 2022 r. – 2 rodziny
- w 2023 r.- 2 rodziny

XII.3.4. DODATEK WĘGLOWY, DODATEK DLA GOSPODARSTW DOMOWYCH, DODATEK ELEKTRYCZNY, REFUNDACJA PODATKU VAT ZA DOSTARCZONE PALIWA GAZOWE DLA GOSPODARSTW DOMOWYCH

Dodatek węglowy i dodatek dla gospodarstw domowych zostały wprowadzone w 2022 r. jako jednorazowe, bezzwrotne wsparcie finansowe dla gospodarstw domowych, wspomagające w zakupie opału.

Refundacja podatku VAT następowała w wyniku przeprowadzenia postępowania administracyjnego na wniosek strony na podstawie zapisów Ustawy z dnia 15 grudnia 2022 r. o szczególnej ochronie niektórych odbiorców paliw gazowych w 2023 r. oraz w 2024 r. w związku z sytuacją na rynku gazu.

Dodatek elektryczny to jednorazowe wsparcie finansowe dla odbiorców, dla których głównym źródłem ogrzewania jest energia elektryczna, przyznawany na mocy ustawy o szczególnych rozwiązaniach służących ochronie odbiorców energii elektrycznej w 2023 roku w związku z sytuacją na rynku energii elektrycznej (Dz. U. 2022 r. Poz. 2127). Kwota dodatku wynosiła 1 000 zł dla gospodarstw domowych zużywających do 5 MWh rocznie, 1 500 zł dla gospodarstw domowych zużywających powyżej 5 MWh rocznie.

Podczas ustalania prawa do dodatków weryfikowano wnioski w zbiorach:

- bazie CEEB w zakresie źródła ciepła, daty złożenia deklaracji oraz zużywanego materiału do opalania
- bazie deklaracji o wysokości opłaty za gospodarowanie odpadami komunalnymi,
- bazie świadczeń rodzinnych,
- bazie świadczenia wychowawczego,
- bazie dodatku osłonowego,
- bazie dodatków mieszkaniowego,
- danych zgromadzonych w rejestrze PESEL oraz w rejestrze mieszkańców.

W 2023 r.:

1. dodatek węglowy otrzymało **59 rodzin**, łączna wartość wypłaconych świadczeń wyniosła **177 000,00 zł**,
2. dodatek dla gospodarstw domowych otrzymało **24 rodziny** w łącznej wysokości **26 000,00 zł**,
3. dodatek elektryczny otrzymało **10 rodzin** w łącznej wysokości **11 000,00 zł**,
4. refundację podatku vat za dostarczone paliwa gazowe dla gospodarstw domowych otrzymało 81 rodzin w łącznej wysokości **38 504,98 zł**.

XII.3.5. KARTA DUŻEJ RODZINY

Karta Dużej Rodziny to system zniżek i dodatkowych uprawnień dla rodzin 3+ zarówno w instytucjach publicznych, jak i w firmach prywatnych. Posiadacze KDR mają możliwość tańszego korzystania z oferty podmiotów m.in. z branży spożywczej, paliwowej, bankowej czy rekreacyjnej. KDR wspiera budżety rodzin wielodzietnych oraz ułatwia dostęp do dóbr i usług. Pierwsze karty zostały wydane w 2014 roku. W dniu 31.12.2023 r. **6619 osób (2087 rodzin)** z terenu Gminy Dębica posiadało Karty Dużej Rodziny.

| | 2018 | 2019 | 2020 | 2021 | 2022 | 2023 |
|----------------------------------|------|------|------|------|------|------|
| Liczba rodzin | 617 | 1051 | 1167 | 1299 | 1737 | 2087 |
| Ilość wydanych w danym roku kart | 866 | 969 | 823 | 440 | 1009 | 779 |

Tabela nr 55. Rodziny korzystające z ulg i uprawnień wynikających z Karty Dużej rodziny w Gminie Dębica

XII.3.6. WYDAWANIE ZAŚWIADZCEŃ W RAMACH PROGRAMU „CZYSTE POWIETRZE”

Osoby zainteresowane wydaniem zaświadczenia o wysokości przeciętnego miesięcznego dochodu przypadającego na jednego członka gospodarstwa domowego w związku z korzystaniem z Programu „Czyste Powietrze” 2.0. zgodnie z Rozporządzeniu Ministra Klimatu z 2 października 2020 roku, składały do CUS stosowne wnioski. Osoba fizyczna, która zamierza złożyć wniosek o przyznanie podwyższonego poziomu dofinansowania do Wojewódzkiego Funduszu Ochrony Środowiska i Gospodarki Wodnej do dnia złożenia wniosku powinna uzyskać od wójta, burmistrza lub prezydenta miasta (zgodnie z miejscem jej zamieszkania) zaświadczenie o wysokości przeciętnego miesięcznego dochodu przypadającego na jednego członka gospodarstwa domowego.

W 2023 r. wydano 258 zaświadczeń (225 dla gospodarstw wieloosobowych i 33 dla jednoosobowych).

XII.4. Usługi społeczne

XII.4.1. USŁUGI REALIZOWANE W RAMACH PROJEKTU „CENTRUM USŁUG SPOŁECZNYCH W GMINIE DĘBICA - NOWA JAKOŚĆ ŻYCIA MIESZKAŃCÓW”

Centrum Usług Społecznych kontynuowało w 2023 r. realizację r. Projekt pn. „Centrum Usług Społecznych w Gminie Dębica - nowa jakość życia mieszkańców” współfinansowany ze środków Europejskiego Funduszu Społecznego w ramach Programu Operacyjnego Wiedza Edukacja Rozwój. Os priorytetowa: II. Efektywne polityki publiczne dla rynku pracy, gospodarki i edukacji, Działanie 2.8 Rozwój usług społecznych świadczonych w środowisku lokalnym. Celem projektu adresowanego do ogółu mieszkańców gminy Dębica jest wypracowanie i przetestowanie modelowego rozwiązania w zakresie integracji i rozwoju usług społecznych. Projekt ten jest realizowany poprzez utworzenie Centrum Usług Społecznych jako nowej jednostki organizacyjnej Gminy oraz wdrażanie usług społecznych dostępnych dla wszystkich mieszkańców gminy.

Program Usług Społecznych został przyjęty na okres od 1 marca 2022 r. do 30 listopada 2023 r. W ramach uchwalonego Programu CUS Gminy Dębica świadczył dla mieszkańców Gminy Dębica następujące usługi:

- ✓ **Usługa asystencko - wspierająca** – usługa wprowadzona w kwietniu 2022 r. i realizowana przez Centrum Usług Społecznych Gminy Dębica. Do realizacji omawianego wsparcia zostały zatrudnione opiekunki na podstawie umowy o pracę. Koordynacja usługi prowadzona jest przez KIPUS.
- ✓ **Indywidualne poradnictwo psychologiczne** – usługa wprowadzona w czerwcu 2022 r., wykonawca Rajos Consulting Rafał Stelmasik został wyłoniony w ramach postępowania przetargowego.
- ✓ **Indywidualna Terapia dla Osób Uzależnionych** - usługa wprowadzona w czerwcu 2022 r., wykonawca REWEN. Poradnia Terapii Uzależnień i Współuzależnienia została wyłoniona w ramach postępowania przetargowego.
- ✓ **Mediacje Rodzinne** - usługa wprowadzona w czerwcu 2022 r., wykonawca Kancelaria Radcy Prawnego Karolina Gawlik została wyłoniona w ramach postępowania przetargowego.
- ✓ **Usługa Pielęgniarstwa Środowiskowego** - usługa wprowadzona w lipcu 2022 r., wykonawca Dorota Świstak pielęgniarka dyplomowana została wyłoniona w ramach postępowania przetargowego.
- ✓ **Terapia rodzinna i krótkoterminowa** - usługa wprowadzona w lipcu 2022 r., wykonawca Dębicka Akademia Rozwoju (NGO) została wyłoniona w ramach postępowania przetargowego.
- ✓ **Indywidualne poradnictwo fizjoterapeutyczne** usługa wprowadzona w lipcu 2022 r., wykonawca Firma usługowo handlową REHADOM Piotr Pietrzycki został wyłoniony w ramach postępowania przetargowego.
- ✓ **Klub rodzinny** (usługa grupowa) usługa wprowadzona we wrześniu 2022 r., wykonawca Fundacja Gorąca Cegła (NGO) została wyłoniona w ramach postępowania przetargowego.
- ✓ **Klub rodzinny Kozłów** (usługa grupowa) usługa wprowadzona we wrześniu 2022 r., wykonawca Fundacja Gorąca Cegła (NGO) została wyłoniony w ramach postępowania przetargowego.
- ✓ **Klub Aktywności Lokalnej** (usługa grupowa) usługa wprowadzona we wrześniu 2022 r., wykonawca Stowarzyszenie Nakręcenie na Kulturę (NGO) został wyłoniony w ramach postępowania przetargowego.

- ✓ **Wypożyczalnia sprzętu rehabilitacyjnego** – w miesiącu lipcu 2023 r. rozpoczęto postępowania przetargowe w celu wyłonienia wykonawców na dostawę sprzętu rehabilitacyjnego, wspomagającego i pielęgnacyjnego. Usługę uruchomiono w listopadzie 2023 r.

Należy tutaj zaznaczyć że, nie udało się zrealizować jednej z zaplanowanych usług tj. **Indywidualnego poradnictwa psychiatrycznego** z uwagi na brak chętnych wykonawców.

W miesiącach maj i czerwiec 2023 r. przeprowadzono monitoring świadczonych usług. W ramach tego działania oraz w odpowiedzi na potrzeby zdiagnozowane i zgłaszane ponownie potrzeby mieszkańców Gminy Dębica wprowadzono nową usługę społeczną – **Mobilną usługę transportową**.

Potrzeba mobilności transportowej wśród mieszkańców gminy Dębica w szczególności dla osób z niepełnosprawnością, przewlekle chorych, starszych i samotnych została zidentyfikowana podczas prowadzonej w 2021 r. diagnozy. Odpowiedź na tą potrzebę stała się możliwa dopiero gdy pojawiły się wolne środki na realizację usług. Nowa usługa stanowiła komplementarny pakiet z oferowanymi usługami społecznym. Zabezpieczała dostępność do funkcjonowania mieszkańców w miejscu zamieszkania i niwelowała koszty związane z odpłatnością za pobyty w instytucjach całodobowych.

Aktualizacja Programu Usług Społecznych została wprowadzona uchwałą Rady Gminy Dębica Nr LVIII/600/2023 z dnia 18 lipca 2023 r. w sprawie: zmiany Uchwały nr XL/437/2022 r. Rady Gminy Dębica z dnia 9 marca 2022 r. w sprawie przyjęcia Programu Usług Społecznych. Usługa realizowana była od września 2023 r

Z programu skorzystało:

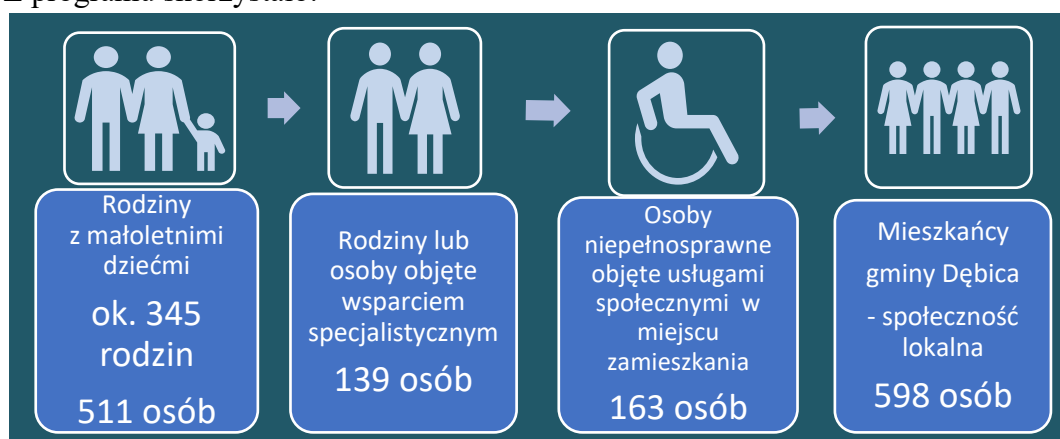

Uczestnicy projektu, źródło: opracowanie własne

Ostatecznymi odbiorcami Programu Usług Społecznych byli wszyscy mieszkańcy gminy Dębica, w szczególności kategorie osób/rodzin wynikające z przeprowadzonej diagnozy

potrzeb i potencjału społeczności lokalnej czyli rodziny z małoletnimi dziećmi, rodziny wymagające wsparcia specjalistycznego, seniorzy i osoby z niepełnosprawnościami.

Wprowadzenie usług społecznych oraz poszczególnych działań w ramach usług grupowych poprzedzone było szeroko zakrojonymi konsultacjami z Zespołem ds. wdrażania modelu usług społecznych, lokalnymi liderami, radnymi Gminy Dębica, przedstawicielami seniorów i rodziców, pedagogami i dyrektorami szkół. Spotkania odbywały się w każdej z miejscowości Gminy Dębica.

| Rodzaj usługi | Ilość korzystających. | Ilość zrealizowanych godzin | Wartość usługi | Realizator |
|---|-----------------------|---|----------------|---|
| Usługa asystencko-wspierająca | 50 | 9492 | 345 022,26 zł | Usługa wykonywana przez zatrudnione w CUS opiekunki |
| Indywidualne poradnictwo psychologiczne | 72 | 315 | 21 420,00 zł | RAJOS CONSULTING RAFAŁ STELMASIK |
| Indywidualna Terapia dla Osób Uzależnionych | 16 | 130 | 10 400,00 zł | REWEN Poradnia Terapii Uzależnień i Współuzależnienia |
| Mediacje Rodzinne | 11 | 75 | 7 933,50 zł | Kancelaria Radcy Prawnego Karolina Gawlik |
| Usługa Pielęgniarstwa Środowiskowego | 43 | 1413 | 77 715,00 zł | Dorota Świstak pielęgniarka dyplomowana |
| Terapia rodzinna i krótkoterminowa | 40 | 325 | 31 850,00 zł | Dębicka Akademia Rozwoju |
| Indywidualne poradnictwo fizjoterapeutyczne | 60 | 596 | 88 208,00 zł | Firma usługowo handlową REHADOM Piotr Pietrzycki |
| Klub rodzinny (usługa grupowa) | 483 | Zrealizowano: 4735 godz. zajęć w formie wsparcia dziennego, zajęć edukacyjno-warsztatowych i warsztatów dla rodziców z dziećmi 13 pikników 1 wydarzenie gminne Dzień Rodziny | 467 698,70 zł | Fundacja Gorąca Cegła |
| Klub rodzinny Kozłów (usługa grupowa) | 28 | Zrealizowano: 169 godz. zajęć edukacyjno-warsztatowych i warsztatów dla rodziców z dziećmi 1 piknik | 18 400,00 zł | Fundacja Gorąca Cegła |
| Klub Aktywności Lokalnej (usługa grupowa) | 680 | Zrealizowano: 15 wyjazdów do teatru/kina | 525 440,00 zł | Stowarzyszenie Nakręcenie na Kulturę |

| | | | | |
|--|----|---|---------------|---|
| | | 1376godzin Pakietów Aktywności (nordicwalking, dietetyk, gimnastyka, taniec, panele edukacyjne – spotkania z naturopatą, podologiem itp., rękodzieło 80 godzin Zajęć sportowych w wodzie 500 wejść dla grup 7 osobowych do Latoszyna Zdroju na zajęcia prozdrowotne 15 wyjazdów krajoznawczo-aktywizacyjnych 4 wydarzenia gminne - Forum senioralne - "Aktywny Senior", Kongres Organizacji Pozarządowych i Wolontariatu, Meeting Międzypokoleniowy 16 pikników integracyjnych | | |
| Mobilna Usługa Transportowa | 29 | Przejechano 4444 tys.km. | 130 079,70 zł | Usługa realizowana od września 2023 r. |
| Wypożyczalnia sprzętu rehabilitacyjnego | 12 | Zakupiono 130 sztuk sprzętu | 159 843,75 zł | Usługa realizowana od listopada 2023 r. |

Tabela nr 56. Usługi społeczne realizowane w ramach Projektu „Centrum Usług Społecznych w Gminie Dębica - nowa jakość życia mieszkańców”

W Programie Usług Społecznych duży nacisk położono na aktywizację seniorów, osób z niepełnosprawnościami oraz poprawę funkcjonowania rodzin z małoletnimi dziećmi. To głównie do tych grup skierowane były usługi grupowe zlecone do realizacji organizacjom pozarządowym.

Celem głównym działalności Klubu Aktywności Lokalnej było podniesienie poziomu aktywności mieszkańców w zakresie poprawy sytuacji osobistej i integracji lokalnej społeczności oraz poprawa jakości życia rodzin, rozwój wolontariatu i działań samopomocowych, zapobieganie izolacji społecznej; pobudzanie do aktywnego i zdrowego stylu życia; wzrost motywacji do podejmowania działań na rzecz społeczności lokalnej. Z kolei misją Klubów Rodzinnych była realizacja koncepcji odpowiedzialnego rodzicielstwa, opartej na utrzymywaniu bliskiej relacji pomiędzy rodzicami a dzieckiem i wspólnego spędzania czasu oraz wzmacniania i budowania więzi rodzinnych, propagowanie działań sportowych, zdrowotnych i kulturalnych.

Aby zapewnić jak największą dostępność do usług grupowych realizowano je w poszczególnych miejscowościach Gminy Dębica lub dodatkowo zapewniany był

bezpłatny transport w celu np. dowozu na basen zdrojowy gdzie wykonywano zajęcia usprawniające.

Usługi społeczne o charakterze grupowym tj. Klub Aktywności Lokalnej i Klub Rodzinny świadczone były w obiektach pozostających w zasobach gminy Dębica. Usługi społeczne o charakterze indywidualnym w formie: poradnictwa fizjoterapeutycznego, usług asystencko wspierających i pielęgniarstwa środowiskowego świadczone wyłącznie w miejscu zamieszkania odbiorcy, natomiast usługi w formie: terapii rodzinnej i krótkoterminowej, poradnictwa psychologicznego, mediacji rodzinnych, terapii dla osób uzależnionych świadczone w wybranej przez odbiorcą formie tj. w siedzibie CUS w Dębicy, w miejscu zamieszkania lub siedzibie wykonawcy, mobilna usługa transportowa świadczona była z miejsca zamieszkania do miejsca docelowego i z miejsca docelowego do miejsca zamieszkania.

Ogółem liczba zrealizowanych godzin i aktywności w ramach usług społecznych wyniosła 19 256 tys.

Z usług społecznych skorzystało 1411 osób.

Koszt zrealizowanych usług społecznych 1 884 010,91 zł

Do podmiotów realizujących usługi społeczne na rzecz CUS Gminy Dębica należą:

3. Stowarzyszenie „Nakręcenie na Kulturę”;
4. Fundacja Gorąca Cegła;
5. Fundacja Dębicka Akademia Rozwoju;
6. Rajos Consulting Rafał Stelmasik;
7. REWEN. Poradnia Terapii Uzależnień i Współzależnienia;
8. Kancelaria Radcy Prawnego Karolina Gawlik;
9. Dorota Świstak – dyplomowana pielęgniarka;
10. Firma usługowo handlową REHADOM Piotr Pietrzycki.

Usługi społeczne koordynowane przez 3 KIPUS (Koordynatorów Indywidualnych Planów Usług Społecznych) w ramach 2,5 etatu. Usługi te były zorganizowane przez organizatora usług społecznych, który również na bieżąco prowadził rozeznanie potrzeb i potencjału wspólnoty samorządowej w zakresie usług tego rodzaju oraz podejmował działania w celu rozwijania i koordynacji lokalnego systemu tychże usług.

Zarówno usługi indywidualne jak i grupowe, które były zlecane Wykonawcom, na bieżąco kontrolowano. Każdorazowo sporządzano protokoły, w których zostały opisane zalecenia dotyczące właściwego wykonywania usług, odpowiedniego oznakowania miejsc świadczenia

usług, przekazywania informacji na temat finansowania projektu. Przeprowadzono 70 kontroli w zakresie usług indywidualnych oraz 47 w zakresie usług grupowych. W konsekwencji jakość wykonywanych usług oraz zadowolenie uczestników wyraźnie wzrosło.

Ponadto usługi były uzupełniane **działaniami wspierającymi** samopomocowymi, o charakterze wolontariatu, a także sąsiedzkimi, które stanowiły wzbogacenie usług społecznych w zakresie organizowania i pobudzania aktywności społeczności lokalnej realizowanymi przez organizatora społeczności lokalnej. Przedsięwzięcia te charakteryzowały się dużą różnorodnością, a przy tym opierały na diagnozie potrzeb społeczności lokalnych.

Organizowanie społeczności lokalnej w gminie Dębica, wpisane jest w system pomocy społecznej i w dużej mierze stało się budowaniem pomostów, pomiędzy tymi, którzy sobie radzą, a tymi którym trzeba pomóc. Organizator społeczności lokalnej w Gminie Dębica działa w oparciu o realne potrzeby mieszkańców, dąży do stworzenia sieci współpracy instytucji, organizacji, przedsiębiorców i mieszkańców na rzecz wydobywania potencjału danej społeczności.

W 2023 r w ramach działań z zakresu OSŁ zrealizowano cele poprzez m.in.:

współpracę z organizacjami z terenu gminy Dębica;

spotkania partnerskie z NGO;

współpracę z Klubami Seniora z terenu Gminy Dębica;

współpracę z wolontariuszami w gminie Dębica;

współpraca z OSP;

spotkania promocyjno-informacyjne dot. świadczenia usług społecznych oraz realizacji działań OSŁ z wybranymi przedstawicielami instytucji gminnych, samorządów, grup (radnymi, sołtysami, liderami klubów seniora, osobami niepełnosprawnymi itp.);

opracowanie i realizację Gminnego Programu Osłonowego „Bezpieczny Senior 65+” w ramach Programu Korpus wsparcia Seniorów. Moduł I i Moduł II;

realizację Programu POPŻ Pomoc Żywnościowa;

realizację Projektu „Pomoc daje moc” i koordynację przeprowadzanych w ramach projektu warsztatów na temat *technik opanowywania stresu; efektywnego zarządzania czasem; poradnictwa socjalnego oraz przeciwdziałania przemocy;*

realizację projektu „Akademia Zdrowia Latoszyn Zdrój” przy współpracy ze Studiem Jogi Flow Dębica oraz Uzdrowiskiem Latoszyn Zdrój. Projekt polegał na testowaniu nowatorskiego programu stymulacji zmysłowej i skierowany był do osób starszych i niepełnosprawnych z terenu gminy Dębica;

organizację spotkania wigilijnego dla osób starszych i samotnych z gminy Dębica;

organizację paczek świątecznych/okolicznościowych dla osób starszych i samotnych;
realizację projektu „Akademia Wolontariatu”, organizację akcji charytatywnej przy współpracy przeszkolonych wolontariuszy oraz koordynację przeprowadzonych w ramach projektu warsztatów na temat *wolontariatu, organizacji akcji charytatywnych oraz kreatywności w działaniu i rozwiązywaniu problemów komunikacji interpersonalnej*.

Współorganizowanie II Forum Senioralnego, Meetingu Międzypokoleniowego, Kongresów Organizacji Pozarządowych i Wolontariatu, Dnia Rodziny.

Szacujemy, że w działaniach Organizatora Społeczności Lokalnej brało udział około **2100 osób**.

W ramach organizowania społeczności lokalnych od 2022 r podjęto współpracę z :

Dębicką Akademią Rozwoju;

Stowarzyszeniem „Adastram”;

Centrum Szkoleniowo – Terapeutycznym SELF Rzeszów;

Centrum Edukacyjno – Szkoleniowe CES Gorlice;

Firmą szkoleniową „AMMentalnie Anna Marć”

Stowarzyszeniem Radość w Dębicy

Klubami Seniorów;

Ochotniczymi Strażami Pożarnymi z terenu Gminy Dębica;

Podkarpackim Bankiem Żywności w Rzeszowie;

Centrum Kultury i Bibliotek w Pustkowie-Osiedlu;

Uzdrowiskiem Latoszyn Zdrój;

Gminnym Ośrodkiem Sportu i Rekreacji Gminy Dębica

Szkołami Podstawowymi na terenie Gminy Dębica;

Studio Jogi Flow Dębica;

Firmami i osobami prywatnymi.

Po zakończeniu projektu kontynuowana była realizacja Mobilnej Usługi Transportowej, funkcjonowała wypożyczalnia sprzętu rehabilitacyjnego, działały Kluby Rodzinne i Kluby Aktywności Lokalnej.

XII.4.2. GMINNY PROGRAM „GMINA PRZYJAZNA RODZINIE 3+”

W 2014 roku Gmina Dębica jako pierwsza w powiecie i dziesiąta w województwie podkarpackim wprowadziła program „Gmina Przyjazna Rodzinie 3+”, który ma na celu umocnienie roli rodziny oraz wspierania realizacji funkcji opiekuńczo-wychowawczej rodziny wielodzietnej i zwiększenia dostępności świadczeń w zakresie usług rekreacyjno – sportowych,

kulturalnych, turystycznych. Posiadacz Karty może korzystać ze zniżek ujętych w Regulaminie Programu „Gmina Przyjazna Rodzinie 3+” oraz z oferty Partnerów programu „Gmina Przyjazna Rodzinie 3+”. W 2023 r. z Programu skorzystało 247 rodzin (1282 osób).

XII.4.3. BEZPŁATNA USŁUGA TRANSPORTOWA

Projekt „Door-odne wsparcie osób z ograniczoną mobilnością na terenie gminy Dębica” skierowany był do pełnoletnich mieszkańców Gminy Dębica, którzy posiadają orzeczenie o niepełnosprawności lub tych, którzy takiego orzeczenia nie mają, ale z powodu ograniczonej sprawności lub wieku mają trudności w samodzielnym przemieszczaniu się, do osób zagrożonych ubóstwem, marginalizacją i wykluczeniem społecznym, oraz tych którzy z powodu ograniczonej mobilności nie mają możliwości rozwoju zawodowego i uczestnictwa w życiu społeczności lokalnej. Osoby mające kłopoty z samodzielnym poruszaniem się, mogły korzystać z usługi wraz z opiekunem, asystentem osoby z niepełnosprawnością lub psem asystującym. Dodatkowo, osobom, które potrzebowały wsparcia w poruszaniu się podczas świadczonej usługi, pomocy udzielała osoba zatrudniona na stanowisku asystenta. Usługa cieszyła się dużym zapotrzebowaniem wśród lokalnej społeczności. Mieszkańcy gminy korzystali z bezpłatnego przewozu w celu wizyt lekarskich, rehabilitacji, wyjazdów do Latoszyna Zdroju, przejazdów do Dziennego Domu Senior+, dojazdów do pracy w ZAZ Radość.

W 2023 r. przejechano 35 178 km. Z usług darmowego transportu skorzystało 130 osób.

XII.4.4. KORPUS WSPARCIA SENIORA

W roku 2023 Centrum Usług Społecznych kontynuowało realizację rozpoczętego w 2022 r. Programu „Korpus Wsparcia Seniorów”, finansowanego z Funduszu Przeciwdziałania COVID-19, który skierowany był do osób po 65 roku życia. O wsparcie w ramach Programu mogli zwrócić się seniorzy, którzy mieli problem z samodzielnym funkcjonowaniem ze względu na stan zdrowia, prowadzili samodzielne gospodarstwa domowe lub mieszkali z osobami bliskimi, które nie były w stanie zapewnić im wystarczającego wsparcia.

W ramach Programu zakupiono opaski bezpieczeństwa dla 40 osób. Z opasek korzystało w 2023 r. 36 osób. 100 samotnych mieszkańców Gminy otrzymało paczki okolicznościowe z produktami spożywczymi i gospodarstwa domowego

W trakcie realizacji Programu centrum teleopieki odebrało 16 zgłoszeń za pomocą przycisku SOS, w tym: 1 zgłoszenie zakończone zostało interwencją służb ratunkowych.

Koszt Programu: 59 747,98 zł

XII.4.5. PROGRAM ZŁOTA RĄCZKA

W ramach tego projektu każda potrzebująca, samotna, czy chora osoba z gminy Dębica może skorzystać z pomocy specjalisty przy drobnych, domowych naprawach. W 2023 r. z Programu skorzystało 10 seniorów.

XII.4.6. OPIEKA WYTCJNIENIOWA

Od 2023 r. Gmina Dębica realizuje wsparcie dla opiekunów osób z niepełnosprawnościami w formie opieki wytcnieniowej dziennej i całodobowej.

W usługi wytcnieniowej dziennej skorzystało 18 osób, zrealizowano 1932 godziny. Z opieki w formie pobytu całodobowego skorzystało 14 osób, zrealizowano 130 dób opieki.

XII.5. Projekty i programy realizowane przez Centrum Usług Społecznych

| Lp. | Nazwa Programu | | Wartość programu | | Opis |
|-----|---|-----------|------------------|-----------------------------------|---|
| | | | Środki własne | Środki rządowe/ dofinansowanie | |
| | Program Ministerialny Posiłek w szkole i domu | 2015-2018 | 635 928,00 | 1 910 763,00 | W ramach programu wypłacane były zasiłki celowe na zakup posiłków. Rocznie programem objętych jest około 600 osób |
| | | 2019 | 208 288,00 | 624 867,00 zł | |
| | | 2020 | 252 364,00 | 464 313,00 zł | |
| | | 2021 | 250 358,00 | 464 568,00 | |
| | | 2022 | 210 305,00 | 490 015,00 | |
| | | 2023 | 381 351,80 | 572 027,69 | |
| | Program Ministerialny Asystent Rodziny | 2015-2018 | 79 428,75 | 78 218,50 | Program polegający na dofinansowania kosztów asystentów rodzin |
| | | 2019 | 55 702,38 | 21 125,00 | |
| | | 2020 | 61 870,86 | 2 550,00 | |
| | | 2021 | 79 462,07 | 3 000,00 | |
| | | 2022 | 67 412,15 | 3 000,00 | |
| | | 2023 | 64 822,56 | 9 625,32 | |
| | Program Ministerialny Stypendia szkolne | 2015-2018 | 336 416,8 | 1 244 860,20 | Stypendium otrzymuje uczeń znajdujący się w trudnej sytuacji materialnej lub gdy wystąpiło zdarzenie losowe |
| | | 2019 | 73 877,92 | 285 987,68 | |

| | | | | | |
|--|---|-----------|------------|---------------|---|
| | | 2020 | 60 633,80 | 242 535,20 | |
| | | 2021 | 51 090,40 | 202 697,60 | |
| | | 2022 | 48 396,80 | 188 483,20 | |
| | | 2023 | 37 439,20 | 149 756,80 | |
| | Gminny Program Przeciwdziałania Przemocy w Rodzinie | 2015-2018 | 37 299,00 | - | W ramach programu został powołany Zespół Interdyscyplinarny ds. Przeciwdziałania Przemocy w Rodzinie w Gminie Dębica, tworzone są grupy robocze, prowadzona jest akcja informacyjna, szkolenia dla członków Zespołu i pracowników CUS |
| | | 2019 | 9 998,10 | - | |
| | | 2020 | 9 999,01 | - | |
| | | 2021 | 9 999,76 | - | |
| | | 2022 | 9 999,72 | - | |
| | | 2023 | 8 999,85 | - | |
| | Opieka nad dzieckiem do lat 3 | 2018 | 318 410,26 | - | Żłobek w Brzeźnicy funkcjonuje od września 2018 r. Uczęszcza do niego 50 dzieci Żłobek w Nagawczynie funkcjonuje od stycznia 2021 r. Uczęszcza do niego 50 dzieci |
| | | 2019 | 698 967,75 | - | |
| | | 2020 | 435 199,43 | 1 606 012,5 | |
| | | 2021 | 1 510 943 | - | |
| | | 2022 | 1 889 291 | - | |
| | | 2023 | | - | |
| | Program Ministerialny Senior+ | 2018 | 131 104,71 | 256 269,97 | Utworzenie Dziennego Domu Senior+ w Kochanówce |
| | | 2019 | 145 017,61 | 54 000,00 | |
| | | 2020 | 130 449,12 | 54 000,00 | |
| | | 2021 | 108 596,01 | 64 080,00 | |
| | | 2022 | 105 394,51 | 58 320,00 | |
| | | 2023 | 119 926,57 | 57 600,00 | |
| | Program Rodzina 500+- (świadczenie wychowawcze) | 2015-2018 | - | 53 894 083,11 | Wprowadzony w 2016 r. i realizowany do maja 2022 r. |
| | | 2019 | - | 23 939 865,18 | |
| | | 2020 | - | 29 753 563,31 | |
| | | 2021 | - | 29 666 549,65 | |
| | | 2022 | - | 12 100 038,83 | |
| | Program Dobry Start | 2018 | - | 1 096 539,91 | 300 zł jednorazowego wsparcia dla wszystkich uczniów rozpoczynających rok szkolny, bez względu na dochód. W 2021 r. Program przeniesiony do ZUS. |
| | | 2019 | - | 1 088 640,00 | |
| | | 2020 | - | 1 068 650,00 | |
| | Program Gmina Przyjazna Rodzinie 3+ | 2018 | 22 996,98 | | Program gminny zakładający wsparcie dla rodzin wielodzietnych z terenu Gminy |
| | | 2019 | 26 107,18 | - | |
| | | 2020 | 26 150,39 | - | |
| | | 2021 | 22 690,19 | - | |
| | | 2022 | 28 761,86 | - | |

| | | | | | |
|--|--|-----------|----------------------------|-------------|--|
| | | 2023 | 31 590,00 | - | |
| | Opieka Wytchnieniowa | 2023 | 1 490,00 | 239 985,60 | Wsparcie dla opiekunów osób niepełnosprawnych |
| | Program Złota Rączka | 2019 | 4 647,70 | - | Program gminny zakładający wsparcie seniorów |
| | | 2020 | 1 260,60 | - | |
| | | 2021 | 1140,00 | - | |
| | | 2022 | 761,93 | - | |
| | | 2023 | 4961,42 | - | |
| | Program Operacyjny Pomoc Żywnościowa | 2015-2018 | | 428 637,35 | Projekt realizowany przez działające CUS Gminy Dębica Stowarzyszenie Inicjatyw Społecznych „Nowe Możliwości”. W ramach projektu prowadzona jest dystrybucja paczek żywnościowych, współorganizowane są działania towarzyszące (warsztaty kulinarne, warsztaty dietetyczne, akcje informacyjne itp). Program dla osób w trudnej sytuacji materialnej. |
| | | 2019 | wkładem własnym | 120 000,00 | |
| | | 2020 | jest praca i zaangażowanie | 261 032,50 | |
| | | 2021 | członków | 204 983,73 | |
| | | 2022 | stowarzyszenia | 152 728,23 | |
| | | 2023 | | - | |
| | Seniorzy w akcji – ziołowy zawrót głowy | 2018 | 2630,00 | 4520,00 | Projekt na rzecz seniorów, dofinansowany ze środków Programu “Działaj Lokalnie |
| | Pomoc daje moc | 2018 | 1270,00 | 9000,00 | Projekt Stowarzyszenia Nowe Możliwości dla osób w trudnej sytuacji dochodowej, seniorów, dzieci i młodzieży. Współfinansowany przez Wójta Gminy Dębica |
| | Warsztaty wokalne dla dzieci z terenu Gminy Dębica | 2018 | 2280,00 | 7 732,00 | Dla dzieci i młodzieży współfinansowany przez Lokalną Grupę Działania "Partnerstwo 5 Gmin |
| | Projekt Akademia Zdrowia Latoszyn Zdrój | 2019 | 1 330,00 | 10 000,00 | Projekt na rzecz seniorów, dofinansowany ze środków Lokalnej Grupy Działania „Partnerstwo 5 Gmin w Ropczycach. |
| | Projekt Warsztaty Komputerowe | 2019 | 1566,10 | 13 900,00 | Projekt na rzecz seniorów, dofinansowany ze środków Lokalnej Grupy Działania „Partnerstwo 5 Gmin w Ropczycach. W projekcie wzięło udział 30 seniorów z Pustkowa Osiedla. |
| | Projekt Seniorzy w akcji – słodkie tajemnice | 2019 | 260,00 | 4 000,00 zł | W projekcie wzięło udział 54 seniorów |
| | Pomoc daje moc | 2019 | 1319,00 | 7 000,00 | Projekt realizowany przez działające przez GOPS w Dębicy Stowarzyszenie Inicjatyw Społecznych „Nowe Możliwości”. |

| | | | | | |
|------|--|------|--------------|------------|---|
| | Akademia wolontariatu | 2020 | - | 2500,00 | Projekt realizowany przez działające przez GOPS w Dębicy Stowarzyszenie Inicjatyw Społecznych „Nowe Możliwości”. Podczas projektu zebrano 60 530,00 zł. Dodatkowo rodzina otrzymała kwotę w wysokości 1600 zł z projektu. Całkowite wsparcie dla niepełnosprawnego dziecka wyniosło 37 222,95 zł. |
| | Pomoc daje moc | 2020 | - | 5000,00 | Projekt realizowany przez działające przez GOPS w Dębicy Stowarzyszenie Inicjatyw Społecznych „Nowe Możliwości”. |
| | Akademia wolontariatu | 2021 | - | 2500,00 | Projekt realizowany przez działające przez GOPS w Dębicy Stowarzyszenie Inicjatyw Społecznych „Nowe Możliwości”. Podczas projektu zebrano 60530,00 zł. |
| | Pomoc daje moc | 2021 | - | 6000,00 | Projekt realizowany przez działające przez GOPS w Dębicy Stowarzyszenie Inicjatyw Społecznych „Nowe Możliwości”. |
| | Akademia wolontariatu | 2022 | - | 2 000,00 | Projekt realizowany przez działające przez GOPS w Dębicy Stowarzyszenie Inicjatyw Społecznych „Nowe Możliwości”. Podczas projektu zebrano 6 895,50 zł. |
| | Pomoc daje moc | 2022 | - | 4 000,00 | Projekt realizowany przez działające przez GOPS w Dębicy Stowarzyszenie Inicjatyw Społecznych „Nowe Możliwości”. |
| | Akademia wolontariatu | 2023 | - | 2 467,30 | Projekt realizowany przez działające przy CUS Gminy Dębica Stowarzyszenie Inicjatyw Społecznych „Nowe Możliwości”. |
| | Pomoc daje moc | 2023 | - | 7 500,00 | Projekt realizowany przez działające CUS Gminy Dębica Stowarzyszenie Inicjatyw Społecznych „Nowe Możliwości”. W ramach projektu sprowadzana jest żywność z Podkarpackiego banku Żywności oraz realizowane są warsztaty na rzecz włączenia społecznego |
| | Centrum Usług Społecznych w Gminie Dębica- nowa jakość życia mieszkańców | 2021 | - | 151 800,00 | Celem projektu jest utworzenie Centrum Usług Społecznych w gminie Dębica poprzez przekształcenie z dniem 01 stycznia 2022 r. Gminnego Ośrodka Pomocy Społecznej oraz wypracowanie modelu świadczenia usług społecznych i zwiększenie ich dostępności dla mieszkańców. |
| 2022 | | - | 776 520,75 | | |
| 2023 | | - | 2 180 158,24 | | |
| | Door-odne wsparcie osób z ograniczoną | 2021 | - | 293 753,15 | W ramach projektu zapewniamy bezpłatny transport do mieszkańców Gminy Dębica – realizacja w ramach trwałości projektu. |
| 2022 | | - | 197 155,86 | | |

| | | | | | |
|--|---------------------------------------|-------------------|-----------|-----------|---|
| | mobilnością na terenie gminy Dębica | 2023 | 204 521 | - | |
| | Korpus Wsparcia Seniorów | 2022 | - | 75 000,00 | Projekt skierowany do osób w wieku 65bi więcej lat. |
| | | 2023 | 13 240,00 | 46 507,98 | |
| | Shinrin – yoku - Napełnieni mocą lasu | 2022 | | 40 646,81 | Projekt realizowany przez działające przez GOPS w Dębicy Stowarzyszenie Inicjatyw Społecznych „Nowe Możliwości”. Podczas projektu opracowano innowacyjną metodę wsparcia osób niepełnosprawnych i starszych, która wykorzystuje zdrowotne właściwości przyrody |
| | Cyfrowe Kluby Seniora | 2022 | - | 20 000,00 | W ramach projektu pozyskano środki na zakup laptopów do Dziennego Domu Senior+ w Kochanówce |
| | Akademia Zdrowia Latoszyn Zdrój | 2023 | 3 665,78 | 47 563,00 | Projekt realizowany przez działające CUS Gminy Dębica Stowarzyszenie Inicjatyw Społecznych „Nowe Możliwości”. Podczas projektu wdrażani i udoskonalano opracowaną w 2002 r. innowacyjną metodę wsparcia osób niepełnosprawnych i starszych, która wykorzystuje zdrowotne właściwości przyrody |
| | Zbiórki charytatywne | 2015 – 2023 | - | - | Celem akcji charytatywnych jest zbiórka funduszy na rzecz dzieci niepełnosprawnych oraz osób dorosłych z terenu Gminy Dębica. Podczas akcji charytatywnych zebrano 413 864,67 zł z czego w : - 2018 r. - 53 145,14 zł - 2019 r. - 71,830,67 zł - 2020 r. - 79 579,85 zł - 2021 r. - 72 943,31 zł - 2022 r. – 58 821,94 zł - 2023 r.- 32 173, 67 zł |

Tabela nr 57. Programy, projekty i zakres działań GOPS

Stowarzyszenie pracowników Centrum Usług Społecznych

Stowarzyszenie Inicjatyw Społecznych Nowe Możliwości zostało założone przez pracowników Gminnego Ośrodka Pomocy Społecznej w Dębicy w 2015 r. i prowadzi działalność na rzecz mieszkańców Gminy Dębica. Stowarzyszenie realizuje projekty na rzecz dzieci niepełnosprawnych, seniorów, młodzieży, prowadzi dystrybucję paczek żywnościowych, współorganizuje i organizuje działania towarzyszące (warsztaty kulinarne, warsztaty dietetyczne, akcje informacyjne itp).

Żywność

CUS Gminy Dębica wraz ze Stowarzyszeniem współpracuje z Podkarpackim Bankiem Żywności w zakresie realizacji Programu Operacyjnego Pomoc Żywnościowa współfinansowanego z Europejskiego Funduszu Pomocy Najbardziej Potrzebującym. Pracownicy kwalifikują osoby najbardziej potrzebujące z terenu Gminy Dębica do Programu Operacyjnego Pomoc Żywnościowa 2014 –2020 PP 2021 Plus, prowadzą dystrybucję paczek żywnościowych, współorganizują i organizują działania towarzyszące (warsztaty kulinarne, warsztaty dietetyczne, akcje informacyjne itp.).

| ROK | LICZBA OSÓB | LICZBA RODZIN | TONAŻ (w tonach) | WARTOŚĆ (w złotych) |
|------|-------------|---------------|---------------------|------------------------|
| 2016 | 1584 | 422 | 37.509,12 | 171.986,02 |
| 2017 | 1343 | 382 | 34.931,28 | 161.159,20 |
| 2018 | 1269 | 366 | 62.535,94 | 314.789,87 |
| 2019 | 1100 | 320 | 22 000 | 120 000,00 |
| 2020 | 1167 | 365 | 56.275 | 261 032,50 |
| 2021 | 1043 | 314 | 44 088 | 204 983,73 |
| 2022 | 1103 | 347 | 28 355,59 | 152 728,23 |
| 2023 | 934 | 300 | 8 592,80 | 55 759,24 |

Tabela nr 58. Liczba osób objętych Programem

XIII. BEZPIECZEŃSTWO

XIII.1. Straż Gminna

Straż gminna jest to umundurowana formacja tworzona przez Radę Gminy mająca na celu ochronę porządku publicznego na terenie gminy. Straż Gminna Gminy Dębicy została powołana w 2005 r.

| Lp | Rok | Ilość interwencji | Ilość mandatów |
|----|------|-------------------|----------------|
| 1 | 2018 | 546 | 6 |
| 2 | 2019 | 968 | 20 |
| 3 | 2020 | 806 | 18 |
| 4 | 2021 | 1003 | 15 |
| 5 | 2022 | 814 | 3 |
| 6. | 2023 | 826 | 9 |

Tabela nr 59. Ilość interwencji oraz ilość nałożonych mandatów karnych

W 2023 roku przeprowadzono łącznie 826 interwencji oraz nałożono 9 mandatów karnych na kwotę 2000 zł. Straż Gminna prowadziła również działania mające na celu zabezpieczenie imprez kulturalnych na terenie gminy oraz wynikające z ustaw i prawa miejscowego .

XIII.2. Ochrona przeciwpożarowa

Wydatki bieżące w kwocie 1 053 920,02 zostały przeznaczone na zakup umundurowania, zakup sprzętu strażackiego, zakup paliwa do samochodów strażackich i sprzętu pożarniczego, remont oraz konserwacja sprzętu pożarniczego, zakup części samochodowych, badania techniczne, wynagrodzenia kierowców – operatorów sprzętu pożarniczego, umowy zlecenia, wypłata ekwiwalentu za udział w akcjach pożarniczych, prenumerata czasopisma „Strażak”, ubezpieczenie strażaków, oraz samochodów strażackich, opłata za media, przegląd aparatów powietrznych i samochodów pożarniczych, zakup akumulatorów, przegląd i legalizacja gaśnic, w tym remont budynku remizy OSP w Pustyni w kwocie – 34 999,99 zł. oraz inne wydatki związane z gotowością bojową.

W ramach wydatków inwestycyjnych udzielono dotacji dla OSP Kozłów na realizację zadania pn. Zakup lekkiego samochodu pożarniczego dla OSP Kozłów – w kwocie 312 000 zł.

Inwestycje i zakupy inwestycyjne obejmowały :

- Zakup i montaż rolet przy samochodzie średnim ratowniczo-gaśniczym jednostki OSP Brzeźnica w ramach rozdziału w kwocie 30 000,00 zł.
- Rozbudowa remizy OSP w Stasiówce (etap I) w ramach rozdziału w kwocie 499 993,17 zł.
- Budowa Centrum Zarządzania Kryzysowego jednostkami OSP w Gminie Dębica w ramach rozdziału w kwocie 312 063,96 zł.
- Przebudowa instalacji c.o. w budynkach OSP Paszczyzna, Brzeźnica Wola oraz Pustków Krownice w ramach rozdziału w kwocie 80 000,00 zł.
- Przebudowa schodów zewnętrznych przy budynku remizy OSP w Pustkowie w ramach rozdziału w kwocie 29 766,00 zł.
- Zakup samochodu operacyjnego dla Komendy Wojewódzkiej PSP w Rzeszowie w kwocie 300 000,00 zł.

XIII.3. Zarządzanie kryzysowe

W 2023 roku działania z zakresu zarządzania kryzysowego skupiały się na:

- aktualizacji Planu zarządzania kryzysowego Gminy Dębica;

- udzieleniu pomocy rzeczowej w formie przekazania samochodu specjalnego marki DAF, gminie Icznia, w Ukrainie z przeznaczeniem do działań ratowniczych dla lokalnej straży pożarnej;
- przeciwdziałaniu zagrożeniom związanym z możliwością wystąpienia lokalnych podtopień oraz powodzi. W tym celu na bieżąco monitorowano stan wód w rzekach za pomocą map stacji pomiarowych będących elementem internetowego systemu monitoringu powodziowego. O zagrożeniach na bieżąco informowany był szef obrony cywilnej Gminy Dębica, który podejmował działania mające na celu ochronę mienia, zdrowia i życia mieszkańców, a także zmniejszenie strat;
- Dnia 26.08.2023 r. na terenie m.in. Gminy Dębica wystąpiły gwałtowne burze z porywistym wiatrem oraz silnymi opadami deszczu, które wyrządziły wiele strat w gospodarstwach domowych oraz infrastrukturze komunalnej. Zniszczone zostały dachy budynków mieszkalnych, gospodarczych, uszkodzone zostały kominy, elewacje i ogrodzenia, zalane zostały piwnice i garaże. Powalonych zostało wiele drzew. Powołano komisję ds. ustalenia szkód i szacowania strat, która przeprowadziła wizje w terenie, zidentyfikowała obszary i miejsca dotknięte zdarzeniem, określiła poziom strat;
- Przeprowadzono we wszystkich szkołach podległych gminie praktyczne sprawdzenie organizacji oraz warunków ewakuacji oddziałów szkolnych i przedszkolnych;
- Uzupełniono zapas piasku na wypadek wystąpienia sytuacji kryzysowych m.in. oblodzenia dróg, powodzi;
- Uruchomiono środki finansowe w wysokości 96 tys. zł z rezerwy kryzysowej budżetu gminy na nieprzewidziane i nieplanowane w budżecie wydatki obejmujące zabezpieczenie w Latoszynie skarpy przed wystąpieniem sytuacji kryzysowej, w szczególności dalszym obrywaniem i zagrożeniem dla obiektów leżących na terenie uzdrowiska tj. pijalnia, tężnia, budynek toalet i amfiteatr. Realizując to zadanie przyczyniliśmy się do tego, aby rejon dotknięty tą sytuacją był mniej wrażliwy na katastrofę.
- Zakupiono agregat prądotwórczy dla odpowiedniego funkcjonowania i reagowania w przypadku wystąpienia sytuacji kryzysowych powodujących brak dostaw prądu uniemożliwiających prawidłowe działanie gminy i jednostek gminnych.

XIV. MIESZKALNICTWO

XIV.1. Zasoby mieszkaniowe Gminy Dębica

Zasób mieszkaniowy Gminy Dębica jest stały i stanowią go głównie mieszkania w szkołach i domach nauczyciela. Mieszkania te zarządzane są przez dyrektorów szkół. Jedynie cztery budynki pozostają w zarządzie Wójta Gminy Dębica.

| Wyszczególnienie | 2018 | 2019 | 2020 | 2021 | 2022 | 2023 |
|---|-------------|-------------|-------------|-------------|-------------|-------------|
| Liczba lokali mieszkalnych w tym liczba lokali przeznaczonych do najmu socjalnego | 35 11 | 35 11 | 35 11 | 36 9 | 36 9 | 38 9 |
| Powierzchnia użytkowa w m2 w tym powierzchnia lokali przeznaczonych do najmu socjalnego | 1676 244 | 1676 244 | 1676 244 | 1836 243 | 1836 243 | 1936 243 |

Tabela nr 60. Struktura zasobu mieszkaniowego Gminy Dębica

| Wyszczególnienie | 2018 | 2019 | 2020 | 2021 | 2022 | 2023 |
|---|------|------|------|------|------|------|
| Stawka bazowa czynszu zł/1m2 | 2,58 | 2,71 | 2,85 | 2,99 | 3,29 | 3,78 |
| Minimalna wysokość czynszu zł/1 m2 | 1,56 | 1,63 | 1,71 | 1,79 | 1,97 | 2,27 |
| Maksymalna wysokość czynszu zł/1 m2 | 3,61 | 3,79 | 3,99 | 4,19 | 4,61 | 5,30 |
| Wysokość czynszu za lokal przeznaczony do najmu socjalnego zł/ 1 m2 | 0,78 | 0,82 | 0,86 | 0,90 | 0,99 | 1,14 |

Tabela nr 61. Wysokość czynszu w zasobach mieszkaniowych w Gminie Dębica

Wielkość zasobów mieszkaniowych Gminy Dębica na dzień 31 grudnia 2023 rok to 38 mieszkań, o łącznej powierzchni użytkowej 1936 m². Ponadto Gmina Dębica posiada spółdzielcze własnościowe prawo do lokalu mieszkalnego nr 53/8 w Pustkowie – Osiedlu. Powierzchnia użytkowa ww. lokalu wynosi 24,88 m². Z uwagi na fakt, że wiek ww. lokali przekracza 50 lat wymagają one rokrocznie nakładów remontowych, celem utrzymania we właściwym stanie technicznym.

XIV.2. Pomoc mieszkaniowa Gminy Dębica

Dodatki mieszkaniowe stanowią pomoc w utrzymaniu mieszkania dla osób w trudnej sytuacji materialnej spełniających kryterium dochodowe, posiadających tytuł prawny do zajmowanego lokalu, którego powierzchnia użytkowa mieści się w granicach określonych ustawą. Od 01.01.2004 r. wypłata dodatków mieszkaniowych jest zadaniem własnym gminy zgodnie z art. 9a ustawy z dnia 21 czerwca 2001 r. o dodatkach mieszkaniowych.

| Dodatki mieszkaniowe | 2017 | 2018 | 2019 | 2020 | 2021 | 2022 | 2023 |
|----------------------------|--------|--------|--------|--------|--------|--------|--------|
| Ilość wypłaconych dodatków | 243 | 212 | 167 | 89 | 80 | 150 | 152 |
| Kwota wypłaconych dodatków | 31 970 | 29 120 | 21 395 | 13 282 | 14 794 | 45 361 | 43 083 |
| Średni wypłacony dodatek | 131,56 | 137,36 | 128,11 | 149,24 | 184,93 | 302,41 | 283,44 |

Tabela nr 62. Dodatki mieszkaniowe

XV. NIERUCHOMOŚCI GRUNTOWE

Powierzchnia ewidencyjna gruntów w Gminie Dębice według sposobu użytkowania w latach 2019 – 2023. Na dzień 1 stycznia 2024 r. powierzchnia ewidencyjna Gminy Dębica wynosiła 13 786 ha. Na przestrzeni lat 2019-2023 zanotowano spadek ilości użytków rolnych, w szczególności gruntów ornych i pastwisk. Wystąpił natomiast wzrost ilości gruntów zabudowanych i zurbanizowanych, a zwłaszcza terenów mieszkaniowych i przemysłowych.

| RODZAJ UŻYTKU GRUNTOWEGO | Powierzchnia ogólna gruntów [w ha] | | | | |
|---|---------------------------------------|------|------|------|------|
| | 2019 | 2020 | 2021 | 2022 | 2023 |
| Rok | 2019 | 2020 | 2021 | 2022 | 2023 |
| Grunty rolne | 8211 | 8211 | 8211 | 8087 | 8061 |
| Użytki rolne, z tego: | 8163 | 8163 | 8163 | 8043 | 8019 |
| Grunty orne | 5419 | 5167 | 5167 | 5065 | 5050 |
| Sady | 69 | 61 | 61 | 42 | 42 |
| Łąki | 479 | 467 | 467 | 462 | 460 |
| Pastwiska | 1036 | 884 | 884 | 882 | 877 |
| Grunty rolne zabudowane | 489 | 510 | 510 | 504 | 504 |
| Grunty pod stawami | 31 | 31 | 31 | 32 | 32 |
| Grunty pod rowami | 35 | 35 | 35 | 37 | 36 |
| Grunty zadrzewione i zakrzewione na użytkach rolnych | 605 | 1008 | 1008 | 1020 | 1018 |
| Nieużytki | 48 | 48 | 48 | 43 | 42 |
| Grunty leśne | 4292 | 4252 | 4252 | 4254 | 4255 |
| Lasy | 4187 | 4185 | 4185 | 4188 | 4189 |
| Grunty zadrzewione i zakrzewione | 105 | 67 | 67 | 66 | 66 |
| Grunty zabudowane i zurbanizowane | 1143 | 1179 | 1179 | 1302 | 1327 |
| Tereny mieszkaniowe | 322 | 344 | 344 | 392 | 407 |
| Tereny przemysłowe | 102 | 113 | 113 | 137 | 144 |
| Inne tereny zabudowane | 100 | 101 | 101 | 111 | 114 |
| Zurbanizowane tereny niezabudowane lub w trakcie zabudowy | 19 | 21 | 21 | 24 | 19 |

| | | | | | |
|---|--------------|--------------|--------------|--------------|--------------|
| Tereny rekreacyjno - wypoczynkowe | 43 | 43 | 43 | 48 | 48 |
| Użytki kopalne | 2 | 2 | 2 | 18 | 18 |
| Tereny komunikacyjne | 555 | 555 | 555 | 573 | 577 |
| Drogi | 499 | 500 | 500 | 519 | 520 |
| Tereny kolejowe | 49 | 49 | 49 | 49 | 49 |
| Inne tereny komunikacyjne | 4 | 4 | 4 | 4 | 4 |
| Grunty przeznaczone pod budowę dróg publicznych lub linii kolejowej | 3 | 2 | 2 | 1 | 4 |
| Grunty pod wodami | 139 | 138 | 138 | 137 | 137 |
| Wody płynące | 135 | 135 | 135 | 134 | 134 |
| Wody stojące | 4 | 3 | 3 | 3 | 3 |
| Użytki ekologiczne | 0 | 0 | 0 | 0 | 0 |
| Tereny różne | 1 | 6 | 6 | 6 | 6 |
| Razem: | 13786 | 13786 | 13786 | 13786 | 13786 |

Tabela nr 63. Użytki gruntowe ze względu na rodzaj

XV.1. Majątek gminy

XV.1.1. Majątek własny Gminy Dębica na dzień 31 grudnia 2023 r.

| Lp. | Składniki majątku | Wartość na 31 grudnia 2023 r. |
|-----|-------------------------|-------------------------------|
| 1. | Budynki | 58 596 753,71 |
| 2. | Budowle | 244 970 180,57 |
| 3. | Środki transportu | 2 794 419,25 |
| 4. | Pozostałe środki trwałe | 19 372 826,83 |
| 5. | Grunty | 14 532 366,19 |
| | OGÓLEM | 340 266 546,55 |

Tabela nr 64. Składniki majątku własnego

| Lp. | Składniki majątku | Jednostki miary | Stan na 31.12.2023 r. |
|---|------------------------------------|-----------------|-----------------------|
| Posiadające uregulowany stan prawny] | | | |
| 1. | Użytkowanie wieczyste | ha | 9,1661 |
| 2. | Pozostające w zasobach | ha | 396,5653 |
| 3. | Przekazane w użytkowanie wieczyste | ha | 4,4987 |
| | OGÓLEM | ha | 410,2301 |
| Pozostające we władaniu (nieskomunalizowane) | | | |
| | OGÓLEM | ha | 89,6707 |
| Ogółem zasobów gminy | | ha | 499,9008 |

Tabela nr 65. Inne prawa niż własnościowe majątku

Według stanu na dzień 31 grudnia 2023 roku łączna powierzchnia gruntów oraz prawa użytkowania wieczystego wyniosła 499,9008 ha.

XV.1.2. Sprzedaż nieruchomości

W roku 2023 w drodze sprzedaży oraz zamiany zbyto 5 działek, o łącznej powierzchni 2,4441 ha za kwotę 1 116 533,00 zł, natomiast 1 działkę o powierzchni 28,59 ha przekazano aportem do Spółki PGO Sp. z o.o., (wartość komunalizacyjna zbytych nieruchomości wyniosła 314 251,64 zł).

XV.1.3. Oddanie nieruchomości w dzierżawę, użytkowanie wieczyste, trwałe zarząd oraz użyczenie

Łączna ilość działek oddanych w użytkowanie wieczyste wynosi 15, a ich powierzchnia wynosi 4,4987 ha. Grunty te pozostają w użytkowaniu wieczystym zarówno osób prawnych, jak i fizycznych.

Wpływy osiągnięte z tytułu opłat za użytkowanie wieczyste nieruchomości oddanych w użytkowanie wieczyste w 2023 roku wyniosły 9 649,77 zł. Grunty przekazane w trwałe zarząd na dzień 31 grudnia 2023 roku stanowią powierzchnię 29,7357 ha. Grunty w dzierżawie na dzień 31.12.2023 r. stanowią powierzchnię 51,4555 ha, w tym:

wykorzystywane rolniczo: 45,1580 ha,

wykorzystywane na inne cele: 6,2975 ha,

Grunty Gminy Dębica oddane w użyczenie według stanu na dzień 31 grudnia 2023 r. stanowią powierzchnię 10,8728 ha.

XV.1.4. Nabywanie nieruchomości na rzecz Gminy Dębica

W roku 2023 na rzecz Mienia Komunalnego Gminy Dębica w obrocie cywilno – prawnym w ramach wykupu, zamiany, darowizny, komunalizacji oraz na mocy decyzji o zezwoleniu na realizację inwestycji drogowej nabyto łącznie 135 działek o łącznej powierzchni 6,8973 ha.

Wartość nabytych gruntów wyniosła 1 853 538,00 zł.

XV.1.5. Sprzedaż węgla dla gospodarstw domowych

Na mocy ustawy z dnia 27 października 2022 roku o zakupie preferencyjnym paliwa stałego dla gospodarstw domowych (Dz. U. z 2022 r., poz. 2236), Gmina Dębica w 2023 r. kontynuowała zakup paliwa stałego z przeznaczeniem dla gospodarstw domowych z terenu gminy.

W związku z powyższym w grudniu 2022 roku podpisany został aneks do umowy zawartej z Polską Grupą Górnictwem S.A. z siedzibą w Katowicach dotyczącej kontynuacji sprzedaży węgla na potrzeby zakupów preferencyjnych przez osoby fizyczne w gospodarstwach domowych sortymentu kostka, orzech oraz ekogroszek. W 2023 roku Gmina zakupiła od PGG S.A. 1206,58 ton węgla w cenie 1500 złotych za 1 tonę za kwotę łączną **1 809 866,75 zł**. Ponadto poniesione zostały koszty związane z transportem węgla na teren Gminy oraz jego dystrybucją, tj. rozładunek, transport na wyznaczone miejsca składowania (Brzeźnica, Kozłów i Podgrodzie), magazynowanie, ważenie oraz załadunek. Na wymienione działania wydatkowana została kwota w wysokości **524 311,18 zł**. Środki na realizację przedmiotowego zadania pochodziły z wpłat za zakup paliwa stałego dokonywanych przez uprawnionych mieszkańców w wysokości 2000 złotych za 1 tonę.

Gmina Dębica prowadziła sprzedaż końcową węgla, sprowadzonego w ramach preferencyjnego zakupu do 31 lipca 2023 r. Wśród mieszkańców gminy w 2023 roku rozdysponowano łącznie 1676 ton węgla.

Niesprzedany węgiel w ilości 100 ton, zgodnie z rekomendacją Ministra Aktywów Państwowych, na podstawie zarządzenia Wójta Gminy Dębica z dnia 11.10.2023 r. został przekazany do Centrum Usług Społecznych Gminy Dębica, celem jego wykorzystania na realizację zadań własnych gminy, tj. zadań związanych z pomocą społeczną.

XVI. INFORMACJA O PODJĘTYCH UCHWAŁACH RADY GMINY DĘBICA I ICH REALIZACJI ZA 2023 ROK

W roku 2023 Rada Gminy Dębica odbyła 13 posiedzeń sesji Rady, podczas których podjęła 142 uchwały. Wśród nich zrealizowano 97 natomiast 44 jest w trakcie realizacji. Stwierdzono nieważność 1 uchwały.

XVII. INFORMACJA O WYKONANYCH ZARZĄDZENIACH WÓJTA GMINY DĘBICA I ICH REALIZACJI ZA 2023 ROK

W 2023 roku Wójt Gminy wydał łącznie 195 zarządzeń, w tym:

- 110 zarządzeń Wójta Gminy jako organu gminy
- 85 zarządzeń Wójta Gminy jako Kierownika Urzędu.

Zarządzenia te dotyczyły:

- spraw finansowych – 47

- spraw organizacyjnych – 41
- spraw oświatowych – 20
- gospodarowania nieruchomościami i mieniem gminy – 6
- przeprowadzenia otwartego konkursu ofert na realizację zadań publicznych oraz o rozstrzygnięciu konkursów – 26
- spraw z zakresu działalności Centrum Usług Społecznych w Dębicy – 12
- spraw z zakresu inwestycji, infrastruktury technicznej i remontów technicznych – 16
- spraw z zakresu zamówień publicznych – 27

XVIII. WNIOSKI KOŃCOWE

1. Wspieranie budowy Domów Pomocy Społecznej i Zakładów Opiekuńczo Lecznicych na terenie Gminy,
2. uszczelnienie procedury przyznawania miejsc w Domach Pomocy Społecznej i kwestii alimentacyjnych rodzin względem pensjonariusza,
3. konieczność podwyższenie kontraktu NFZ na usługi rehabilitacyjne i uzdrowiskowe w Latoszynie,
4. potrzeba wsparcia dla terenów górzystych przy kanalizowaniu i wodociągowaniu ze środków unijnych,
5. konieczność uelastycznienia procedur innych organów w kwestii planów miejscowych,
6. poprawa bezpieczeństwa na drogach krajowych (DK 94) i wojewódzkich (DW985) oraz powiatowych,
7. poprawa, przy współdziałaniu innych organów i samorządów, stanu powietrza na terenie Gminy (instalacje solarne, wymiana kotłów, termomodernizacja),
8. kontynuacja programu usuwania wyrobów zawierających azbest (WFOŚiGW, NFOŚiGW),
9. budowa infrastruktury związanej z zagospodarowaniem, odzyskiem oraz recyklingiem odpadów,
10. rozwój sieci żłobków i przedszkoli,
11. wspieranie i rozwój bazy turystyczno - hotelowej (uzdrowisko Latoszyn i baza sportowa w Pustkowie – Osiedlu),
12. włączenie kolejnych jednostek OSP do Krajowego Systemu Ratowniczo Gaśniczego i poprawa poszczególnych warunków technicznych poszczególnych remiz,

13. wsparcie przez inne jednostki publiczne działań w Specjalnych Strefach Ekonomicznych i Strefach Aktywności Gospodarczej (możliwość wsparcia budowy infrastruktury w Strefach),
14. poprawa bezpieczeństwa przeciwpowodziowego tj. podjęcie działań w tym zakresie przez „Wody Polskie” – Ostra, Zawadka, Wielopolska, potok Budzisz, potok Pustyński (Perełka), Wisłoka,
15. rozwój infrastruktury sportowo – rekreacyjnej dla grup docelowych: dzieci, młodzież, seniorzy,
16. bieżąca konserwacja i remonty mienia komunalnego, celem zachowania stanu niepogorszonego,
17. rozbudowa potencjału ekonomiczno-turystycznego gminy w oparciu o zbadanie i wykorzystanie złóż geotermalnych w Latoszynie.
18. budowa budynku Domu Zdrojowego Latoszyn Zdrój- uzyskanie kontraktu NFZ w trybie leczenia uzdrowiskowego.